

**NOTAS A LOS ESTADOS FINANCIEROS  
DICIEMBRE 2019**

**a) NOTAS DE DESGLOSE**

**I). NOTAS AL ESTADO DE SITUACIÓN FINANCIERA**

**ACTIVO**

**1. EFECTIVO Y EQUIVALENTES DE EFECTIVO**

El saldo en el rubro de efectivo y equivalentes en efectivo al 31 de diciembre es de \$19,751,071.26 (Diecinueve millones setecientos cincuenta y un mil setenta y un pesos 26/100 M.N.), integrado por subsidios por ejercer, ingresos propios captados, recursos comprometidos para la administración de los recursos de Programas Especiales de Origen Federal y Estatal, según se describe a continuación:

1112-1-01	BANAMEX ESTATAL 16371633	7,227.99
1112-2-01	BANCOMER FEDERAL 0447435193	320,630.31
1112-2-02	BANCOMER FONDO DE PREVISION 170928283	659,662.94
1112-2-03	BANCOMER OBLIGACIONES/PAGAR 172165228	55,597.83
1112-2-04	BANCOMER NOMINA 0183725294	676,533.35
1112-2-05	BANCOMER 0183100979 CUOTAS Y TARIFAS	3,847,690.39
1112-2-06	BANCOMER 0187066112 PROMEPUR514 (2011)	1,296,593.76
1112-2-08	BANCOMER 0190338443 INASISTENCIAS-RETARD	394,588.80
1112-2-09	BANCOMER 0190417297 CH/CANCELADOS	41,965.01
1112-2-10	BANCOMER REN.FIN 0192835703 2011 Y 2012	23,884.75
1112-2-11	BANCOMER 0194298985 MOVILIDAD INTERN. EST	127,317.45
1112-2-12	BANCOMER 194299108 RENOV.INFRAES.VOZ Y D	35,459.81
1112-2-13	BANCOMER REC POR TRANSF AL FDO 2013 0194715209	13,749.95
1112-2-14	BANCOMER ESTATAL 0195591201	66,964.19
1112-2-16	BANCOMER ADQ.EQUIP.FORT.PE 01980126416	47,300.04
1112-2-17	BANCOMER ISSSTE 0197763204	797,130.62
1112-2-18	BANCOMER SEDESOL IBPA 0197817800	15,315.13
1112-2-19	BANCOMER SEDESOL 019717975 NOR.MAT.TECN	7,681.36
1112-2-20	BANCOMER SEDESOL 0197614306 ARCH.DE CONC	689.40
1112-2-21	BANCOMER SEDESOL 0197763158 EST.PROSP	1,690.74
1112-2-22	BANCOMER SEDESOL 0197614284 ANALISIS USO LENGUAJE	1,428.80
1112-2-27	BANCOMER RESULTADO DEL EJERCICIO 2015 0107118252	1,163,869.96
1112-2-28	BANCOMER FIANZA ISSSTE 0107793626	1,608,998.57
1112-2-29	BANCOMER CYTNOVA 2016 0108098689	1,019.26
1112-2-36	BANCOMER FEDERAL 2017: 0110370827	617,664.70
1112-2-39	BANCOMER MADRES MEXICANAS 2017 0111000039	0.00
1112-2-41	BANCOMER FEDERAL 2018 0111354191	211,008.22
1112-2-45	BANCOMER FEDERAL 2019 0112682974	3,645,489.61
1112-2-46	BANCOMER ESTATAL 2019 01126833008	9,452.00
1112-2-47	BANCOMER PIEE 0112270978	268.94
1112-2-48	BANCOMER SUELDO RECTORIA 0113197654	7,149.66
1112-2-50	BANCOMER RECUPERACIÓN DE SEGURO 0113545105	0.00
1112-2-51	BANCOMER COMPLEMENTO ESTATAL	349,561.52
1112-2-52	BANCOMER CONACTY 0113703924	1,120,160.00
1112-2-53	JORNADA NACIONAL DEL CONOCIMIENTO 0113721221	0.00
1112-2-54	BANCOMER PFCE 0114061799	1,741,515.42
1112-2-55	BANCOMER MADRES MEXICANAS 2017 0114002970	12,000.02
1112-2-56	BANCOMER PIEE 2019 0113721299	823,810.76
	<b>TOTAL</b>	<b>\$19,751,071.26</b>

## NOTAS A LOS ESTADOS FINANCIEROS DICIEMBRE 2019

El comparativo del saldo en bancos de noviembre a diciembre presenta una variación a favor de \$2,817,169.39 (Dos millones ochocientos diecisiete mil ciento sesenta y nueve pesos 39/100 M.N.) la cual se presenta a continuación:

DESCRIPCIÓN DE LA CUENTA	Noviembre IMPORTE	Diciembre IMPORTE	VARIACIONES
ADMINISTRACION Y FINANZAS	0.00	0.00	0.00
RECURSOS MATERIALES	0.00	0.00	0.00
<b>BANAMEX, S.A.</b>			
BANAMEX ESTATAL 16371633	7,227.99	7,227.99	0.00
<b>BBVA BANCOMER, S.A. DE C.V.</b>			
BANCOMER FEDERAL 0447435193	318,797.12	320,630.31	-1,833.19
BANCOMER FONDO DE PREVISION 170928283	656,117.27	659,662.94	-3,545.67
BANCOMER OBLIGACIONES/PAGAR 172165228	1,783.56	55,597.83	-53,814.27
BANCOMER NOMINA 0183725294	428,585.43	676,533.35	-247,947.92
BANCOMER 0183100979 CUOTAS Y TARIFAS	7,341,834.28	3,847,690.39	3,494,143.89
BANCOMER 0187066112 PROMEPUR514 (2011)	1,150,554.52	1,296,593.76	-146,039.24
BANCOMER 0190338443 INASISTENCIAS-RETARD	392,443.14	394,588.80	-2,145.66
BANCOMER 0190417297 CH/CANCELADOS	41,964.66	41,965.01	-0.35
BANCOMER REN.FIN 0192835703 2011 Y 2012	23,883.59	23,884.75	-1.16
BANCOMER 0194298985 MOVILIDAD INTERN.EST	127,316.39	127,317.45	-1.06
BANCOMER 194299108 RENOV.INFRAES.VOZ Y D	35,453.72	35,459.81	-6.09
BANCOMER REC POR TRANSF AL FDO 2013 0194715209	13,748.68	13,749.95	-1.27
BANCOMER ESTATAL 0195591201	66,963.63	66,964.19	-0.56
BANCOMER ADQ.EQUIP.FORT.PE 01980126416	47,299.65	47,300.04	-0.39
BANCOMERISSSTE 0197763204	792,867.06	797,130.62	-4,263.56
BANCOMER SEDESOL 0197817800	15,315.13	15,315.13	0.00
BANCOMER SEDESOL 019717975 NOR.MAT.TECN	7,681.36	7,681.36	0.00
BANCOMER SEDESOL 0197614306 ARCH.DE CONC	689.40	689.40	0.00
BANCOMER SEDESOL 0197763158 EST.PROSP	1,690.74	1,690.74	0.00
BANCOMER SEDESOL 0197614284 USO LENGUAJE	1,428.80	1,428.80	0.00
BANCOMER RESULT DEL EJERCICIO 2015 0107118252	1,157,301.62	1,163,869.96	-6,568.34
BANCOMER FIANZA ISSSTE 0107793626	1,608,998.57	1,608,998.57	0.00
BANCOMER CYTNOVA 2016 0108098689	1,019.26	1,019.26	0.00
BANCOMER FEDERAL 2017 0110370827	614,509.71	617,664.70	-3,154.99
BANCOMER MADRES MEXICANAS 2017 0111000039	0.70	0.00	0.70
BANCOMER FEDERAL 2018 0111354191	208,579.26	211,008.22	-2,428.96
BANCOMER FEDERAL 2019 0112682974	3,058,240.24	3,645,489.61	-587,249.37
BANCOMER ESTATAL 2019 0112683008	0.00	9,452.00	-9,452.00
BANCOMER PIEE 0112270978	6,781.46	268.94	6,512.52
BANCOMER SUELDO RECTORIA	24,196.95	7,149.66	17,047.29
BANCOMER RECUPERACIÓN DE SEGURO	0.26	0.00	0.26
BANCOMER COMPLEMENTO ESTATAL	704,341.68	349,561.52	354,780.16
BANCOMER CONACYT 0113703924	1,120,160.00	1,120,160.00	0.00
JORNADA NACIONAL DEL CONOCIMIENTO 0113721221	2,801.82	0.00	2,801.82
BANCOMER PFCE 0114061799	1,741,513.00	1,741,515.42	-2.42
BANCOMER MADRES MEXICANAS 2017 0114002970	26,000.00	12,000.02	13,999.98
BANCOMER PIEE 2019 0113721299	820,150.00	823,810.76	-3,660.76
<b>TOTAL</b>	<b>22,568,240.65</b>	<b>19,751,071.26</b>	<b>2,817,169.39</b>

**NOTAS A LOS ESTADOS FINANCIEROS  
DICIEMBRE 2019**

**2. DERECHOS A RECIBIR EFECTIVOS O EQUIVALENTES Y BIENES O SERVICIOS POR RECIBIR**

El saldo en los derechos por recibir es por la cantidad de \$7,912,181.13 (Siete millones novecientos doce mil ciento ochenta y un pesos 13/100 M.N.) y se integra al 31 de diciembre de 2019 de la siguiente manera:

	Diciembre
IVA Acreditable	7,911,633.93
Subsidio al empleo	547.20
<b>TOTAL</b>	<b>7,912,181.13</b>

**CUENTA COLECTIVA:  
IVA Acreditable**

El saldo que aparece en esta cuenta deriva del contrato abierto plurianual de prestación de servicio de Administración, Desarrollo, Mantenimiento y Soporte de Aplicaciones (ADMA) Unidad de Mantenimiento y Desarrollo de Software firmado el día 14 de diciembre de 2014 entre el ISSSTE y la Universidad Tecnológica de Tulancingo. Durante el período del 01 de agosto de 2016 al 31 de diciembre de 2016 esta institución acreditó la cantidad de \$7,911,633.93 de I.V.A. proveniente de los servicios contratados con esta institución.

**NOTAS A LOS ESTADOS FINANCIEROS  
DICIEMBRE 2019**

**8. BIENES MUEBLES, INMUEBLES E INTANGIBLES**

El saldo de los bienes muebles asciende a \$ 63,956,499.01 (Sesenta y tres millones novecientos cincuenta y seis mil cuatrocientos noventa y nueve pesos 01/100 M.N.) integrándose de la siguiente forma:

	2019		VARIACIONES
	Noviembre IMPORTE	Diciembre IMPORTE	
MOBILIARIO Y EQUIPO DE ADMINISTRACIÓN	19,389,498.14	19,430,379.16	40,881.02
MOBILIARIO Y EQUIPO EDUCACIONAL Y RECREACIÓN	3,191,320.22	3,231,913.26	40,593.04
EQUIPO E INSTRUMENTAL MÉDICO Y DE LABORATORIO	2,614,079.68	2,614,079.68	0.00
EQUIPO DE TRANSPORTE	4,698,692.00	4,698,692.00	0.00
MAQUINARIA, OTROS EQUIPOS Y HERRAMIENTAS	31,937,217.84	31,979,031.84	41,814.00
SOFTWARE	2,002,403.07	2,002,403.07	0.00
<b>TOTAL</b>	<b>63,833,210.95</b>	<b>63,956,499.01</b>	123,288.06

**Edificios**

Los edificios no residenciales se encuentran registrados al valor original de la inversión, por la cantidad de \$64,560,673.74 (Sesenta y cuatro millones quinientos sesenta mil seiscientos setenta y tres pesos 74/100 M.N.). Integrándose de la siguiente forma:

DESCRIPCIÓN DE INMUEBLE	SUPERFICIE CONSTRUIDA (m <sup>2</sup> )	M.O.I.	SITUACIÓN JURÍDICA
Edificio A Rectoría	829.2	7,441,872.19	Entregado y Recepcionado
Edificio C, Docencia	1189.44	4,175,278.51	Entregado y Recepcionado
Edificio B, Laboratorio Pesado	1209.26	3,542,260.02	Entregado y Recepcionado
Edificio G, 2da. Etapa	1189.44	2,511,086.52	Entregado y Recepcionado
Edificio F, Laboratorio Pesado 4 Entre ejes	691	2,177,181.00	Entregado y Recepcionado
Edificio H, Laboratorio Pesado 2da. Etapa	1209.26	4,774,239.00	Entregado y Recepcionado
Edificio I, Biblioteca	863.76	6,299,640.50	Entregado y Recepcionado
Edificio E, Caseta metálica	15	65,250.00	Entregado y Recepcionado

**NOTAS A LOS ESTADOS FINANCIEROS  
DICIEMBRE 2019**

Edificio D, Aula modular prefabricada	375	1,067,833.89	Entregado y Recepcionado
Obra de Protección Pluvial	5132.55	788,087.39	Entregado y Recepcionado
Rehabilitación de Techumbre en Patio central de Rectoría	1767.24	1,034,823.08	Entregado y Recepcionado
Obra "Construcción de 4 aulas, 1laboratorio y 3 anexos en la Sede Académica Santa Úrsula	198.68	1,159,072.59	Entregado y Recepcionado
Obra" Construcción de acceso a la Universidad Tecnológica de Tulancingo"		1,097,109.66	Entregado y Recepcionado
Obra "construcción de edificio de docencia tipo B y obra exterior"		28,426,939.39	Entregado y Recepcionado
<b>TOTAL</b>		<b>\$64,560,673.74</b>	

**Terrenos**

Los terrenos propiedad de la Universidad, ascienden a \$11,616,006.67 (Once millones seiscientos dieciséis mil seis pesos 67/100 M.N.) y se integran de dos predios, adquiridos mediante donación. Uno de ellos se encuentra ubicado en Camino a Ahuehuetitla, Número 301, en la Colonia Las Presas, Tulancingo, Hidalgo. Cuenta con una superficie total de 155,539.17 m<sup>2</sup> y un valor catastral de \$11, 612,340.00 (Once millones seiscientos doce mil trescientos cuarenta pesos 67/100 MN) según se hace constar en escritura pública No.59071, inscrita bajo el número 2151, del Tomo I, del Libro I, de la Sección I, del Registro Público de la Propiedad y del Comercio del Distrito Judicial de Tulancingo, Hidalgo, el 17 de noviembre de 2000.

El otro terreno se encuentra ubicado en la localidad de Santa Úrsula, en el predio denominado "Santana", del Municipio de Huehuetla. Cuenta con las siguiente medidas: al Norte 76.99 m; al sur 148.48m; al oriente 222.09m y al poniente 280.35m y un valor catastral de \$3,666.67 (Tres mil seiscientos sesenta y seis pesos 67/100 MN) según se hace constar en escritura pública No. 1455.

**PASIVO**

**1. CUENTAS POR PAGAR A CORTO PLAZO**

Los compromisos adquiridos y las obligaciones a cargo de la Universidad ascienden a \$8,184,532.78 (Ocho millones ciento ochenta y cuatro mil quinientos treinta y dos pesos 78/100 M.N.), y se desglosan a continuación:

Diciembre		
2112-1-000027	COMISIÓN DE AGUA Y ALCANTARILLADO DEL MUNICIPIO DE TULANCINGO DE BRAVO, HGO.	10,147.36
	COMISIÓN DE AGUA Y ALCANTARILLADO DEL MUNICIPIO DE TULANCINGO DE BRAVO, HGO.	26,000.00
2112-1-000045	MUNICIPIO DE TULANCINGO DE BRAVO	880.00
2112-1-000046	COMISIÓN FEDERAL DE ELECTRICIDAD	587.00
	COMISIÓN FEDERAL DE ELECTRICIDAD	72,000.00

**NOTAS A LOS ESTADOS FINANCIEROS  
DICIEMBRE 2019**

2112-1-000459	JOSÉ AGUSTÍN LÓPEZ GARRIDO	79,729.12
2112-1-000534	GOBIERNO DEL ESTADO DE HIDALGO	139,595.16
2112-1-000681	FRANCISCO ALFONSO FERIA CAMPERO	167,264.50
2112-1-000915	MARIA EUGENIA DIEGO ALFARO	97,092.00
2112-1-001054	DEVOLUCIÓN DE TITULOS	1,344.00
2112-1-001066	NORMA ELISA DE LA TEJERA	2,465.00
2112-1-001086	A&E CONSULTORES INTEGRALES DE HIDALGO, S.A. DE C.V.	15,776.00
2112-1-001183	ARMANDO HIGINIO QUIROGA LEMUS	17,678.40
2112-1-001184	SERVICIOS CONTABLE FISCAL NAVA	99,050.00
2112-1-001186	ELISA FLORES ARISTA	41,760.00
2112-1-001187	VICTOR DANIEL GONZÁLEZ GARCÍA	18,653.96
2112-1-001200	JHEVOR RODRÍGUEZ RODRÍGUEZ	22,113.61
2112-1-001201	SANTOYO BERNARD ALVARO ADRIAN	433,942.99
2112-1-001202	NORTH AMERICA BOOKS S.A. DE C.V.	192,000.00
2117-1-01	ISR RETENCIONES POR SALARIOS	1,732,977.87
2117-1-02	ISR RETENCIONES POR PRESTACIONES PROFESIONALES	10,189.66
2117-2-01	IVA TRASLADADO	4,712,811.10
2117-39801	IMPUESTO SOBRE NÓMINAS	290,475.00
2117-4-02	CREDITOS FOVISSSTE	0.05
<b>TOTAL</b>		<b>8,184,532.78</b>

La Universidad cuenta con recursos comprometidos por la cantidad de \$6,672,174.91 (Seis millones seiscientos setenta y dos mil ciento setenta y cuatro pesos 91/100 M.N.) para la ejecución de diversas acciones, según se detallan a continuación:

Diciembre		
OTRAS PROVISIONES A CORTO PLAZO		
2179-1-00001	Descuentos por inasis.y retardos.	387,888.80
2179-1-00002	Salarios y pasivos no reclamados	88,589.12
2179-1-00004	Dev. seguros Inbursa por siniestro	233.00

**NOTAS A LOS ESTADOS FINANCIEROS  
DICIEMBRE 2019**

2179-1-00011	ISSSTE	2,050,955.46
2179-1-00016	devolución Axa seguros	2,543.43
2179-2-00001	Prog.tecn.p/la energía renovables (NARET)	24.48
2179-1-00018	HDI SEGUROS (SINIESTRO 30 Julio 2018 Equipo electrónico)	8,149.97
2179-1-00019	SALARIOS DEVENGADOS NO PAGADOS	665,993.02
2179-2-00002	Fideicomiso PROMEP	625,892.61
2179-2-00003	CAU	-0.31
2179-3-00001	Congreso Internacional Académico-Cultural	3,965.08
2179-3-00002	Movilidad internacional estudiantil	121,470.00
2179-3-00003	Infraestructura voz y datos del edif."c"	31,048.32
2179-3-00004	Adq. equipamiento fort.de los prog. educ	536.52
	<b>SUBTOTAL</b>	<b>3,987,289.50</b>
	<b>PROGRAMAS ESPECIALES A DEPRECIARSE</b>	
2179-5-00001	FAC federal 2013	320,936.46
2179-5-00002	PIFI 2013	6,571.88
2179-5-00003	Fondo de previsión por aplicar	2,062.50
2179-5-00004	FADOES	139,798.67
2179-5-00005	FONAES	189,595.89
2179-5-00006	Promep ur 514	35,588.26
2179-5-00007	FAC estatal	261,468.03
2179-5-00008	Infraestructura de voz y datos	-1,806.36
2179-5-00010	Result. ejer 2013	2,621.56
2179-5-00011	PROFOCIES 2014	941,092.08
2179-5-00012	PROMEP	16,279.03
2179-5-00013	Adq.eq.para fortalecimiento prog. educat	662,863.30
2179-5-00014	PADES 2014	20,748.77
2179-5-00015	Intereses FAM 2013 (rea13)	15,657.19
2179-5-00016	FAC estatal 2012 intereses	8,960.12
2179-5-00021	INTER PROEXOES 2017 (REA)	9,760.85
2179-5-00022	PROEXOES INTERESES 2018	9,937.19
2179-6-00001	RECUPERACIÓN DE SEGURO SINIESTRO 21 DE MAYO	24,406.39
2179-6-00002	RECUPERACIÓN DE SEGURO SINIESTRO 30 DE JUNIO	18,343.60
	<b>SUBTOTAL</b>	<b>2,684,885.41</b>
		<b>6,672,174.91</b>

**NOTAS A LOS ESTADOS FINANCIEROS  
DICIEMBRE 2019**

**II). NOTAS AL ESTADO DE ACTIVIDADES**

**INGRESOS DE GESTIÓN**

**Federal**

Con el oficio No. 500/2019.-059 recibido por parte de la Subsecretaría de Educación Superior donde se informa la asignación de un subsidio federal para el ejercicio 2019 por la cantidad de \$26,399,436.00 (Veintiséis millones trescientos noventa y nueve mil cuatrocientos treinta y seis pesos 00/100 M.N.), a la fecha se recaudó la cantidad de \$28,115,717.00 (Veintiocho millones ciento quince mil setecientos diecisiete pesos 00/100 M.N.) y se ejerció la cantidad de \$27,442,983.20 (Veintisiete millones cuatrocientos cuarenta y dos mil novecientos ochenta y tres pesos 20/100 M.N.).

**Estatad**

Se recibe por parte de la Subsecretaría de Educación Pública el oficio No. 500/2019.-059 de fecha 29 de enero de 2019 donde se anuncia un presupuesto autorizado para esta casa de estudios por la cantidad de \$26,399,436.00 (Veintiséis millones trescientos noventa y nueve mil cuatrocientos treinta y seis pesos 00/100 M.N., y de acuerdo con el convenio específico para la asignación de recursos financieros para la operación de las Universidades Tecnológicas y Politécnicas del Estado de Hidalgo en el cual "LA SEP" Y "EL ESTADO" convienen aportar cada una el 50% (cincuenta por ciento) del presupuesto anual de operación autorizado para las UNIVERSIDADES.

A la fecha se recaudó la cantidad de \$29,609,751.02 (Veintiocho millones ochocientos noventa y ocho mil ochocientos cincuenta y nueve pesos 00/100 MN) y se ejerció la cantidad \$28,928,612.64 (Veintiocho millones novecientos veintiocho mil seiscientos doce pesos 37/100 M.N.).

**Recursos Propios**

Se informa la cifra de los ingresos propios captados y es de \$14,043,140.19 (Catorce millones cuarenta y tres mil ciento cuarenta pesos 19/100 M.N.) por el concepto de Venta de Bienes, Prestación de Servicios y Otros Ingresos.

**Ingresos Extraordinarios**

Estos recursos corresponden a los rendimientos bancarios de las diferentes cuentas que se tienen en inversión por la cantidad de \$1,034,455.07 (Un millón treinta y cuatro mil cuatrocientos cincuenta y cinco pesos 07/100 MN.)

DESCRIPCION		Diciembre
4311-01	Federal	23,128.79
4311-03	Fondo de previsión	45,387.30



**NOTAS A LOS ESTADOS FINANCIEROS  
DICIEMBRE 2019**

4311-04	Cuotas y tarifas	440,506.12
4311-06	Prov. inasistencias y retardos	27,467.62
4311-07	Promep ur 514	77,306.85
4311-08	Provisión cheques cancelados	4.25
4311-09	Nómina	32.97
4311-11	Rec. por trasf. al fondo 2013	1.39
4311-12	Estatad	7.23
4311-13	Efpe	4.80
4311-14	ISSSTE	54,576.93
4311-15	Movilidad internacional	12.93
4311-16	Rendimientos financieros. 2011 y 2012	2.46
4311-17	Bancomer resultado del ejercicio 2015	89,431.21
4311-22	Bancomer federal 2017	40,386.35
4311-26	Federal 2018	30,977.58
4311-27	Estatad 2018	5.83
4311-28	PADES 2018	0.73
4311-29	Federal 2019	201,250.84
4311-30	Sueldo Rector	1.70
4311-31	Derechos por la publicación	0.01
4311-32	Programa para la Inclusión y la Equidad 2018	268.94
4311-33	Recuperación de Seguro	0.26
4311-34	Complemento Estatal	17.99
4311-36	Programa para la Inclusión y la Equidad 2019	3,660.76
4311-37	Renovación Infraestructura y Renovación de Datos	6.09
4311-38	PFCE 2019	2.42
4311-39	M Mexicanas 2019	0.02
	OTROS INGRESOS	4.70
	<b>Total</b>	<b>1,034,455.07</b>

**NOTAS A LOS ESTADOS FINANCIEROS  
DICIEMBRE 2019**

**Fondo de Previsión**

La Universidad cuenta con un Fondo de Previsión por la cantidad bruta de \$ 541,394.08 (Quinientos cuarenta y un mil trescientos noventa y cuatro pesos 08/100 M.N.) según se muestra en la siguiente tabla:

<b>ORIGEN RECURSO</b>	<b>Diciembre</b>
Integración de intereses generados	129,423.08
Ingreso extraordinario por venta de vehículos	95,700.00
Reintegro de préstamo provisional para gasto de operación estatal en el ejercicio 2012	223,720.00
reintegro de la cantidad por parte de la Secretaria de Finanzas y Administración correspondiente al ejercicio fiscal 2012	92,551.00
<b>Total al 31 de diciembre del 2019</b>	<b>541,394.08</b>
Intereses generados 2012 (Resultado 2012)	12,322.55
Intereses generados 2014	2,555.37
Intereses generados 2015	17,285.25
Intereses generados 2016	5,564.58
Intereses generados 2017	15,420.43
Intereses generados 2018	19,733.38
Intereses generados 2019	45,387.30
<b>Total de recursos en bancos</b>	<b>659,662.94</b>

**GASTOS Y OTRAS PÉRDIDAS**

**Federal**

Los egresos con subsidio Federal corresponden a \$27, 442,983.20 (Veinte siete millones cuatrocientos cuarenta y dos mil novecientos ochenta y tres pesos 20/100 M.N); los cuales están distribuidos en los siguientes capítulos:

<b>CAPITULOS</b>	<b>Acumulado</b>	<b>Diciembre</b>	<b>TOTAL</b>
1000	20,640,621.13	4,388,525.88	25,029,147.01
2000	827,077.45	302,283.81	1,129,361.26
3000	1,180,021.68	104,453.25	1,284,474.93

**NOTAS A LOS ESTADOS FINANCIEROS  
DICIEMBRE 2019**

<b>TOTAL</b>	22,647,720.26	4,795,262.94	27,442,983.20
--------------	---------------	--------------	---------------

**Estatal**

Los egresos con subsidio Estatal corresponden a \$28,928,612.64 (Veintiocho millones novecientos veintiocho mil seiscientos doce pesos 64/100 M.N), los cuales están distribuidos en los siguientes capítulos:

<b>CAPITULOS</b>	<b>Acumulado</b>	<b>Diciembre</b>	<b>TOTAL</b>
1000	21,158,165.66	4,528,368.52	25,686,534.18
2000	900,642.73	775,132.09	1,675,774.82
3000	1,237,855.98	328,447.66	1,566,303.64
<b>TOTAL</b>	<b>23,296,664.37</b>	<b>5,631,948.27</b>	<b>28,928,612.64</b>

**Recursos Propios**

Los egresos con Recursos Propios corresponden a \$13,302,391.51 (Trece millones trescientos dos mil trescientos noventa y un pesos 51/100 M.N.) los cuales están distribuidos en los siguientes capítulos:

<b>CAPITULOS</b>	<b>Acumulado</b>	<b>Diciembre</b>	<b>TOTAL</b>
1000	0.00	1,362,452.93	1,362,452.93
2000	709,608.76	530,509.40	1,240,118.16
3000	7,684,498.03	2,316,059.55	10,000,557.58
4000	473,132.40	76,207.80	549,340.20
5000	1,229,283.95	-1,079,361.31	149,922.64
<b>TOTAL</b>	<b>10,096,523.14</b>	<b>3,205,868.37</b>	<b>13,302,391.51</b>

**NOTAS A LOS ESTADOS FINANCIEROS  
DICIEMBRE 2019**

**III) NOTAS AL ESTADO DE VARIACIÓN Y HACIENDA PÚBLICA**

El Patrimonio de la Universidad, se integra por:

1. Recursos Federales, Estatales e Ingresos Propios así como las herencias, legados y donaciones otorgadas en su favor y los fideicomisos en los que se señale como fideicomisario;
2. Los ingresos que obtenga por los servicios que preste en el ejercicio de sus facultades y en cumplimiento de su objeto; así como los intereses, dividendos, rendimientos y en general todo ingreso que perciba por cualquier título legal;
3. Remanentes de Ejercicios Anteriores representado por proyectos autorizados a efecto de establecer una mejora en el equipamiento de talleres, laboratorios, aulas y capacitación docente, con el fin de que la educación a nivel superior se imparta con calidad;

A continuación se presenta la distribución del patrimonio de la Universidad:

RESULTADO DEL EJERCICIO (Ahorro/Desahorro)	5,061,566.32
RESULTADOS DE EJERCICIOS ANTERIORES	12,858,960.93
RESERVAS	52,539,325.31
Fondo de Reserva	541,394.08
<b>Total de Reservas</b>	<b>53,080,719.39</b>
PATRIMONIO CONTRIBUIDO	32,728,406.15
<b>SUMA TOTAL DEL PATRIMONIO</b>	<b>103,729,652.79</b>

**NOTAS A LOS ESTADOS FINANCIEROS  
DICIEMBRE 2019**

**PATRIMONIO**

El patrimonio de la Universidad se integra por:

<b>AÑO</b>	<b>HISTORICO</b>
PATRIMONIO CONTRIBUIDO1995	32,585.61
PATRIMONIO CONTRIBUIDO1996	16,515,326.07
PATRIMONIO CONTRIBUIDO1997	29,680,230.93
PATRIMONIO CONTRIBUIDO1998	30,324,381.93
PATRIMONIO CONTRIBUIDO1999	43,686,161.08
PATRIMONIO CONTRUBUIDO 2000	67,885,717.52
PATRIMONIO CONTRUBUIDO 2001	84,797,691.43
PATRIMONIO CONTRUBUIDO 2002	85,621,317.22
PATRIMONIO CONTRUBUIDO 2003	81,017,059.89
PATRIMONIO CONTRUBUIDO 2004	79,312,983.56
PATRIMONIO CONTRUBUIDO 2005	77,905,149.63
PATRIMONIO CONTRUBUIDO 2006	77,900,465.84
PATRIMONIO CONTRUBUIDO 2007	76,642,904.39
PATRIMONIO CONTRUBUIDO 2008	76,962,916.89
PATRIMONIO CONTRUBUIDO 2009	74,721,231.66
PATRIMONIO CONTRUBUIDO 2010	76,465,867.37
PATRIMONIO CONTRUBUIDO 2011	79,897,309.33
PATRIMONIO CONTRUBUIDO 2012	88,919,932.54
PATRIMONIO CONTRUBUIDO 2013	98,157,375.83
PATRIMONIO CONTRUBUIDO 2014	62,629,666.83
PATRIMONIO CONTRUBUIDO 2015	61,732,926.95
PATRIMONIO CONTRUBUIDO 2016	59,326,348.88
PATRIMONIO CONTRUBUIDO 2017	57,530,825.95
PATRIMONIO CONTRUBUIDO 2018	54,071,368.44
PATRIMONIO CONTRUBUIDO 2019	53,080,719.39

Al mes de diciembre el patrimonio generado se comportó como se muestra a continuación:

**PATRIMONIO GENERADO**

*Hacienda Pública/Patrimonio Generado*

**103,729,652.79**

Resultados del Ejercicio (Ahorro / Desahorro)

5,061,566.32

Resultados de Ejercicios Anteriores

12,858,960.93

Revalúos

0.00

**NOTAS A LOS ESTADOS FINANCIEROS  
DICIEMBRE 2019**

Reservas	53,080,719.39
Patrimonio Contribuido	32,728,406.15

**IV) NOTAS AL ESTADO DE FLUJOS DE EFECTIVO**

1. Efectivo y equivalentes

Se presenta la información respecto del saldo inicial del ejercicio y el presente mes en la cuenta de Bancos

	<b>01 de enero 2019</b>	<b>31 de diciembre de 2019</b>
Efectivo en Bancos-Tesorería	14,812,451.64	19,751,071.26
<b>TOTAL</b>	<b>14,812,451.64</b>	<b>19,751,071.26</b>

	2019		VARIACIONES
	Noviembre IMPORTE	Diciembre IMPORTE	
MOBILIARIO Y EQUIPO DE ADMINISTRACIÓN	19,389,498.14	19,430,379.16	40,881.02
MOBILIARIO Y EQUIPO EDUCACIONAL Y RECREACIÓN	3,191,320.22	3,231,913.26	40,593.04
EQUIPO E INSTRUMENTAL MÉDICO Y DE LABORATORIO	2,614,079.68	2,614,079.68	0.00
EQUIPO DE TRANSPORTE	4,698,692.00	4,698,692.00	0.00
MAQUINARIA, OTROS EQUIPOS Y HERRAMIENTAS	31,937,217.84	31,979,031.84	41,814.00
SOFTWARE	2,002,403.07	2,002,403.07	0.00
<b>TOTAL</b>	<b>63,833,210.95</b>	<b>63,956,499.01</b>	123,288.06

Durante el mes de diciembre se adquirió la cantidad de \$123,288.06 de bienes como lo son:

Compra de un Diván para equipamiento adecuado en la atención psicológica a los alumnos y brindar un mejor servicio cuya finalidad es favorecer su permanencia en la institución

**NOTAS A LOS ESTADOS FINANCIEROS  
DICIEMBRE 2019**

Adquisición de 2 escritorios en u para el área de electromecánica y enlace académico.

Adquisición de equipo de cómputo para el área de vinculación y pantallas para la unidad académica de Santa Úrsula.

**Se presenta un análisis por fuente del Ahorro/Desahorro del mes de diciembre:**

FUENTE	INGRESOS	EGRESOS	AHORRO/DESAHORRO
FEDERAL	28,115,717.00	27,442,983.20	672,733.80
ESTATAL	29,609,751.02	28,928,612.64	681,138.38
REC. PROPIOS	14,043,140.19	13,302,391.51	740,748.68
OTROS INGRESOS (CONVENIOS)			3,922,521.18
OTROS INGRESOS (Recuperac. De Seguro)			69,623.91
OTROS EGRESOS (CONVENIOS)			2,059,654.70
RENDIMIENTOS			1,034,455.07
<b>AHORRO/DESAHORRO</b>			<b>5,061,566.32</b>

**V) CONCILIACIÓN ENTRE LOS INGRESOS PRESUPUESTARIOS Y CONTABLES, ASÍ COMO ENTRE LOS EGRESOS PRESUPUESTARIOS Y LOS GASTOS CONTABLES**

<b>Conciliación entre los Ingresos Presupuestarios y Contables</b>	
Del 01 de enero al 31 de diciembre de 2019	
<b>1.-TOTAL DE INGRESOS PRESUPUESTARIOS</b>	<b>\$76,795,203.16</b>
<b>2. MÁS INGRESOS CONTABLES NO PRESUPUESTARIOS</b>	<b>\$0.00</b>
2.1 INGRESOS FINANCIEROS	\$4.70
2.2 INCREMENTO POR VARIACIÓN DE INVENTARIOS	\$0.00
2.3 DISMINUCIÓN DEL EXCESO DE ESTIMACIONES POR PÉRDIDA O DETERIORO U OBSOLESCENCIA	\$0.00

**NOTAS A LOS ESTADOS FINANCIEROS  
DICIEMBRE 2019**

2.4 DISMINUCIÓN DEL EXCESO DE PROVISIONES	\$0.00
2.5 OTROS INGRESOS Y BENEFICIOS VARIOS	\$0.00
2.6 OTROS INGRESOS CONTABLES NO PRESUPUESTARIOS	\$0.00
<b>3. MENOS INGRESOS PRESUPUESTARIOS NO CONTABLES</b>	<b>\$0.00</b>
3.1 APROVECHAMIENTOS PATRIMONIALES	\$0.00
3.2 INGRESOS DERIVADOS DE FINANCIAMIENTOS	\$0.00
3.3 OTROS INGRESOS PRESUPUESTARIOS NO CONTABLES	\$0.00
<b>4. TOTAL DE INGRESOS CONTABLES</b>	<b>\$76,795,207.86</b>

<b>Conciliación entre los Egresos Presupuestarios y los Gastos Contables</b>	
<b>Del 01 de enero al 31 de diciembre de 2019</b>	
<b>1.-TOTAL DE EGRESOS PRESUPUESTARIOS</b>	<b>\$70,553,085.48</b>
<b>2. MENOS EGRESOS PRESUPUESTARIOS NO CONTABLES</b>	<b>\$156,436.06</b>
2.1 MATERIAS PRIMAS Y MATERIALES DE PRODUCCIÓN Y COMERCIALIZACIÓN	\$0.00
2.2 MATERIALES Y SUMINISTROS	\$0.00
2.3 MOBILIARIO Y EQUIPO DE ADMINISTRACION	\$61,529.02
2.4 MOBILIARIO Y EQUIPO EDUCACIONAL Y RECREATIVO	\$53,093.04
2.5 EQUIPO E INSTRUMENTAL MEDICO Y DE LABORATORIO	\$0.00
2.6 VEHICULOS Y EQUIPO DE TRANSPORTE	\$0.00
2.7 EQUIPO DE DEFENSA Y SEGURIDAD	\$0.00
2.8 MAQUINARIA, OTROS EQUIPOS Y HERRAMIENTAS	\$41,814.00
2.9 ACTIVOS BIOLÓGICOS	\$0.00
2.10 BIENES INMUEBLES	\$0.00
2.11 ACTIVOS INTANGIBLES	\$0.00
2.12 OBRA PÚBLICA EN BIENES DE DOMINIO PÚBLICO	\$0.00
2.13 OBRA PÚBLICA EN BIENES PROPIOS	\$0.00
2.14 ACCIONES Y PARTICIPACIONES DE CAPITAL	\$0.00
2.15 COMPRA DE TÍTULOS Y VALORES	\$0.00
2.16 CONCESION DE PRESTAMOS	\$0.00
2.17 INVERSIONES EN FIDEICOMISOS, MANDATOS Y OTROS ANALOGOS	\$0.00
2.18 PROVISIONES PARA CONTINGENCIAS Y OTRAS EROGACIONES ESPECIALES	\$0.00
2.19 AMORTIZACION DE LA DEUDA PÚBLICA	\$0.00
2.20 ADEUDOS DE EJERCICIOS FISCALES ANTERIORES (ADEFAS)	\$0.00
2.21 OTROS EGRESOS PRESUPUESTARIOS NO CONTABLES	\$0.00
<b>3. MÁS GASTOS CONTABLES NO PRESUPUESTARIOS</b>	<b>\$1,336,992.12</b>
3.1 ESTIMACIONES, DEPRECIACIONES, DETERIOROS, OBSOLESCENCIA Y AMORTIZACIONES	\$1,336,992.12



**NOTAS A LOS ESTADOS FINANCIEROS  
DICIEMBRE 2019**

3.2 PROVISIONES	\$0.00
3.3 DISMINUCIÓN DE INVENTARIOS	\$0.00
3.4 AUMENTO POR INSUFICIENCIA DE ESTIMACIONES POR PÉRDIDA O DETERIORO U OBSOLESCENCIA	\$0.00
3.5 AUMENTO POR INSUFICIENCIA DE PROVISIONES	\$0.00
3.6 OTROS GASTOS	\$0.00
3.7 OTROS GASTOS CONTABLES NO PRESUPUESTARIOS	\$0.00
<b>4. TOTAL DE GASTOS CONTABLES</b>	<b>\$71,733,641.54</b>

- II. Los Remanentes de Ejercicios Anteriores ascienden a la cantidad de \$12,858,960.93 (Doce millones ochocientos cincuenta y ocho mil novecientos sesenta pesos 93/100 MN), integrado de la siguiente manera:

<b>INTEGRACIÓN DE RESULTADO DE EJERCICIOS ANTERIORES</b>	
<b>AÑO</b>	<b>IMPORTE</b>
2010	215,960.00
2011	25,421.46
2012	70,699.61
2013	36,417.68
2014	189,018.69
2015	1,713,069.18
2016	7,776,326.32
2017	2,433,368.72
2018	398,679.27
<b>TOTAL</b>	<b>12,858,960.93</b>

**Nota:** En este ejercicio se realizaron las afectaciones contables a la cuenta de Resultados de Ejercicios anteriores como se menciona a continuación:

Ejercicio 2015: Se realiza el reintegro a la Secretaría de Finanzas Públicas el remanente correspondiente a Subsidio Estatal 2015 por la cantidad de \$892,801.74

Ejercicio 2018: Se realiza el reintegro a la Tesorería de la Federación el remanente correspondiente a Subsidio Federal 2018 por la cantidad de \$1,257,660.56

En el mes de mayo se realiza el reintegro a la Tesorería la cantidad de 7.00 correspondientes a los intereses generados por el proyecto PADES 2018.

**NOTAS A LOS ESTADOS FINANCIEROS  
DICIEMBRE 2019**

En el mes de junio se realiza el reintegro a la Secretaría de Finanzas y Administración del Gobierno del Estado por la cantidad de \$1, 257,660.56 correspondientes al remanente estatal 2018.

**b) NOTAS DE MEMORIA (CUENTAS DE ORDEN)**

CUENTAS DE ORDEN PRESUPUESTARIAS		
Del 01 de enero al 31 de diciembre de 2019	2019	2018
<b>LEY DE INGRESOS</b>		<b>0.00</b>
LEY DE INGRESOS ESTIMADA	\$68,866,434.00	\$65,409,994.00
LEY DE INGRESOS POR EJECUTAR	-\$4,204,869.22	\$1,818,446.03
MODIFICACIONES A LA LEY DE INGRESOS ESTIMADA	\$3,723,899.94	\$2,590,863.52
LEY DE INGRESOS DEVENGADA	\$76,795,203.16	\$66,182,411.49
LEY DE INGRESOS RECAUDADA	\$76,795,203.16	\$65,791,843.49
<b>PRESUPUESTO DE EGRESOS</b>		<b>0.00</b>
PRESUPUESTO DE EGRESOS APROBADO	\$68,866,434.00	\$65,409,994.00
PRESUPUESTO DE EGRESOS POR EJERCER	\$8,210,671.64	\$3,762,636.68
MODIFICACIONES AL PRESUPUESTO DE EGRESOS APROBADO	\$9,897,323.12	\$2,590,863.52
PRESUPUESTO DE EGRESOS COMPROMETIDO	\$70,553,085.48	\$64,238,220.84
PRESUPUESTO DE EGRESOS DEVENGADO	\$70,553,085.48	\$64,238,220.84
PRESUPUESTO DE EGRESOS EJERCIDO	\$70,553,085.48	\$64,238,220.84
PRESUPUESTO DE EGRESOS PAGADO	\$68,976,204.90	\$63,268,511.68

**c) NOTAS DE GESTION ADMINISTRATIVA**

**1. INTRODUCCIÓN**

*El 15 de diciembre de 2008 se aprobó la Ley General de Contabilidad Gubernamental la cual entro en vigor el 01 de enero de 2009 y tienen por objeto "establecer los criterios generales que regirán la Contabilidad Gubernamental y la emisión de la información financiera de los entes públicos con el fin de lograr su adecuada armonización facilitando la fiscalización de los activos, pasivos ingresos*

## **NOTAS A LOS ESTADOS FINANCIEROS DICIEMBRE 2019**

*y gastos; en general a contribuir a medir la eficacia, economía y eficiencia del gasto e ingresos públicos”.*

*La Ley General de Contabilidad Gubernamental es de observancia obligatoria para los poderes Ejecutivo, Legislativo y Judicial de la Federación, los Estados y la Ciudad de México; los Ayuntamientos de los Municipios, los Órganos Político Administrativo de las Demarcaciones Territoriales de la Ciudad de México; las entidades de la Administración Pública Paraestatal, de orden Federal, Estatal o Municipal y los Órganos Autónomos Federal y Estatal.*

*En base a lo anterior es necesario emitir Notas de Gestión Administrativa con el objeto de revelar el contexto y los aspectos económicos-financieros más relevantes que influyeron en las decisiones del periodo, que deberán ser considerados basados en su razonamiento, eficiencia, respaldo de las legislaciones especializadas y aplicación general de la contaduría Gubernamental.*

### **2. PANORAMA ECONÓMICO Y FINANCIERO**

La Universidad Tecnológica de Tulancingo es un Organismo Descentralizado de la Administración Pública Estatal, sus registros contables se realizan de acuerdo a los Principios Básicos de Contabilidad Gubernamental, que se definen como “los fundamentos esenciales para sustentar el registro correcto de las operaciones, la elaboración y presentación oportuna de los Estados Financieros.

### **3. AUTORIZACIÓN e HISTORIA**

La Universidad Tecnológica de Tulancingo es un Organismo Descentralizado de la Administración Pública Estatal, con **personalidad** jurídica y patrimonio propios, con domicilio en la ciudad de Tulancingo de Bravo, Hidalgo, según lo establece el artículo 1º de su decreto de creación publicado en el Periódico Oficial el 20 de julio de 1995, sectorizado a la Secretaría de Educación Pública de Hidalgo.

### **4. ORGANIZACIÓN Y OBJETO SOCIAL**

**La Universidad Tecnológica tiene como objeto, entre otros:**

#### **a) Objeto Social**

La Universidad Tecnológica de Tulancingo es un Organismo Descentralizado de la Administración Pública Estatal, sectorizado a la Secretaría de Educación Pública de Hidalgo

#### **b) Principal actividad.**

Formar Técnicos Superiores Universitarios e Ingenieros, aptos para la aplicación de conocimientos y la solución creativa de problemas, con un sentido de innovación en la incorporación de los avances científicos y tecnológicos.

Realizar investigación aplicada e innovación científica y tecnológica, así como desarrollar estudios o proyectos en las áreas de su competencia, de acuerdo con la planeación y desarrollo de las políticas , nacional y estatal de ciencia y tecnología, que se traduzcan en aportaciones concretas que contribuyan al mejoramiento y mayor eficiencia de la producción de bienes o servicios, así

## **NOTAS A LOS ESTADOS FINANCIEROS DICIEMBRE 2019**

como la elevación de la calidad en la vida de la comunidad apoyando las estrategias de desarrollo del Estado de Hidalgo;

Desarrollar e impartir programas educativos de buena calidad, para la formación tecnológica, así como las estrategias que le permitan atender las necesidades de la Entidad y contribuyan a garantizar el acceso de la Población al servicio educativo;

Fomentar e impulsar la vinculación, entre diferentes niveles y subsistemas educativos a través de órganos colegiados que permitan coordinar esfuerzos en materia educativa, de difusión cultural, deportiva y recreativa que contribuya al desarrollo integral de los educandos en un marco de fomento de valores universales.

c) Ejercicio fiscal.

2019

d) Régimen jurídico.

El régimen fiscal de la Universidad Tecnológica de Tulancingo, en su calidad de Organismo Descentralizado de la Administración Pública del Estado de Hidalgo es el de PERSONA MORAL CON FINES NO LUCRATIVOS, y está regulada en el Título Tercero de la Ley del Impuesto Sobre la Renta

e) consideraciones fiscales del ente: revelar el tipo de contribuciones que esté obligado a pagar o retener.

La institución tiene las siguientes obligaciones:

a) Retener y enterar dicho impuesto cuando pague honorarios por servicios profesionales y arrendamientos a personas físicas.

b) Recabar y conservar la documentación que reúna requisitos fiscales para su deducción en el Impuesto Sobre la Renta, cuando realice pagos a terceros que estén obligados a ello en términos de la Ley de referencia.

La Ley del Impuesto Sobre la Renta en su artículo 86, establece que estas entidades solo tendrán la obligación de retener y enterar el impuesto, así como exigir documentación que reúna requisitos fiscales, cuando se hagan pagos a terceros y estén obligados a ello en términos de la citada Ley.

f) Estructura organizacional básica.

**NOTAS A LOS ESTADOS FINANCIEROS  
 DICIEMBRE 2019**

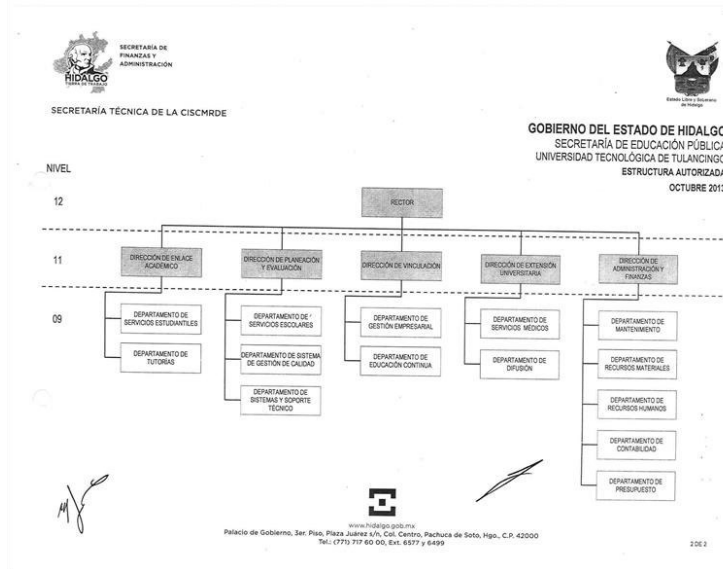

g) Fideicomisos, mandatos y análogos de los cuales es fideicomitente o fideicomisario.

No aplica

## 5 BASES DE PREPARACIÓN DE LOS ESTADOS FINANCIEROS

### Patrimonio institucional

El patrimonio de la Universidad está constituido por:

- Los Recursos Federales y Estatales que en su favor se establezcan; así como las herencias, legados y donaciones otorgadas en su favor y los fideicomisos en los que se le señale como fideicomisario;
- Los ingresos que obtenga por los servicios que preste en el ejercicio de sus facultades y en el cumplimiento de su objeto; así como, los intereses, dividendos, rendimientos y en general todo ingreso que perciba por cualquier título legal, y
- Los ingresos y bienes muebles que adquiera por cualquier título legal para el cumplimiento de su objeto.

### Reconocimiento de los ingresos y gastos

Los ingresos por subsidios del Gobierno Federal y Estatal, e ingresos propios, los intereses generados por inversiones, aportaciones y otros ingresos, se registran de acuerdo a lo que marca la CONAC. Los egresos se reconocen y se registran de conformidad con las disposiciones de la CONAC.

Se informará sobre:

- a) Se ha observado la normatividad emitida por el CONAC y las disposiciones legales aplicables.
- b) La normatividad aplicada por la CONAC

## **NOTAS A LOS ESTADOS FINANCIEROS DICIEMBRE 2019**

- c) Postulados básicos.
- d) Normatividad supletoria. Principios Básicos de Contabilidad Gubernamental y las características cualitativas asociadas descritas en el MCCG (documentos publicados en el Diario Oficial de la Federación, agosto 2009).

### **Creación de fondos para gastos de menor cuantía y contingentes**

Para facilitar la operación de la Universidad se han constituido fondos con cargo al presupuesto de operación, en tal sentido se han creado fondos revolventes para cubrir gastos de menor cuantía, cancelándose al término de dicho año. Por otra parte y de acuerdo a lo establecido en el decreto de creación de la Universidad, se ha creado el fondo de reserva, al cual se le transfieren recursos de remanentes presupuestales para alcanzar como mínimo el equivalente a por los menos dos meses de operación.

### **Efectivo e inversiones temporales**

Parte de los recursos radicados a la Universidad se encuentran invertidos en valores gubernamentales, cuyos rendimientos son aplicados en proyectos específicos que aprueba el H. Consejo Directivo con el Visto Bueno de la Comisión Interna para el Seguimiento y Cumplimiento de las Medidas de Racionalidad, Disciplina y Eficiencia del Gasto Público.

### **Adquisición de bienes muebles e inmuebles**

De conformidad con las políticas de los activos fijos que se venía aplicando, se hace mención que se continúa realizando el registro de las depreciaciones, dando cumplimiento a las Normas de Contabilidad Gubernamental.

## **6. POLITICAS DE CONTABILIDAD SIGNIFICATIVAS**

Los Estados Financieros fueron preparados de conformidad con las Normas de Información Financiera, emitidas por el Consejo Mexicano para la investigación y Desarrollo de las Normas de Información Financiera y los Postulados Básicos de Contabilidad Gubernamental, excepto porque no incluyen los efectos de la inflación en la información referida, dado que el entorno económico se determina como no inflacionario, según lo establece la norma NIF-B10.

## **7. POSICIÓN EN MONEDA EXTRANJERA Y PROTECCIÓN POR RIESGO CAMBIARIO**

Los pagos que se deriven de un servicio cotizado en moneda extranjera, son realizados de acuerdo al tipo de cambio publicado en el Diario Oficial de la Federación o de acuerdo al tipo de cambio bancario, dependiendo las condiciones estipuladas por el proveedor.

## **9. FIDEICOMISOS, MANDATOS Y ANÁLOGOS**

Durante el presente ejercicio no se tienen contratados Fideicomisos

## **10. REPORTE DE LA RECAUDACIÓN**

**NOTAS A LOS ESTADOS FINANCIEROS  
DICIEMBRE 2019**

Al 31 de diciembre de 2019 se tienen los siguientes recursos recaudados:

<b>INGRESOS RECAUDADOS 2019</b>	
<b>Del 01 de enero al 31 de diciembre de 2019</b>	
<b>FUENTE DE FINANCIAMIENTO</b>	<b>MONTO</b>
Federal	28,115,717.00
Estatal	29,609,750.51
Ingresos Propios	14,043,140.19
Otros ingresos financieros	1,034,455.07
Otros INGRESOS (Recup de seg)	69,623.91
Ingresos Proyectos Especiales	3,922,521.18
<b>Total</b>	<b>76,795,207.86</b>

**11. INFORMACIÓN SOBRE LA DEUDA Y EL REPORTE ANALÍTICO DE LA DEUDA**

Durante el presente ejercicio no se tiene contratada deuda.

**12. CALIFICACIONES OTORGADAS**

Se cuenta con la certificación por parte del consejo de Acreditación en Ciencias Administrativas, Contables y Afines (CACECA)

Se cuenta con 2 cuerpos académicos PROMEP

Se cuenta con 2 profesores con nivel SNIF

La institución actualmente imparte y cuenta con la autorización del modelo educativo BIS

**13. PROCESO DE MEJORA**

## **NOTAS A LOS ESTADOS FINANCIEROS DICIEMBRE 2019**

La Universidad Tecnológica de Tulancingo, cuenta con un sistema de Gestión de la Calidad Consolidado, el cual opera desde hace más de 10 años, nuestro sistema atiende dos macro procesos, que a saber son: el Proceso Académico y Administrativo y el Proceso de Educación Continua, entre los dos macro procesos tenemos 35 procedimientos que son evaluados 3 veces al año a través de dos auditorías internas y una auditoría externa, lo que nos permite identificar con oportunidad el avance en cumplimiento de los objetivos planteados y cuanto se detecta alguna desviación se corrige utilizando la metodología de los 5 porque's sumado a esto se realizan 3 reuniones de evaluación con la alta Dirección en las cuales se planifican nuevas metas y objetivos siempre buscando cumplir con el objeto social de la Universidad y la reglamentación aplicable con un espíritu de mejora continua.

En el presente ejercicio la institución se encuentra certificada bajo la Norma ISO 9001-2015 y se llevan a cabo reuniones mensuales para la revisión de la dirección.

### **14. INFORMACIÓN POR SEGMENTO**

No aplica

### **15. EVENTOS POSTERIORES AL CIERRE**

No aplica.

### **16. PARTES RELACIONADAS**

No aplica.

**“Bajo protesta de decir verdad declaramos que los Estados Financieros y sus Notas son razonablemente correctos y responsabilidad del emisor”**

**Elaboró**

**Revisó**

**Autorizó**



**NOTAS A LOS ESTADOS FINANCIEROS  
DICIEMBRE 2019**

**14. INFORMACIÓN POR SEGMENTO**

No aplica

**15. EVENTOS POSTERIORES AL CIERRE**

No aplica.

**16. PARTES RELACIONADAS**

No aplica.

**“Bajo protesta de decir verdad declaramos que los Estados Financieros y sus Notas son razonablemente correctos y responsabilidad del emisor”**

Elaboró

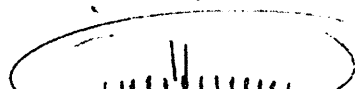
  
L.C. Carmela Santos Hurtado  
Jefe del Depto. de Presupuesto y  
Contabilidad

Revisó

  
Mtra. Oris Estefía Vargas García  
Encarga de la Dirección de Admón  
y Finanzas

Autorizó

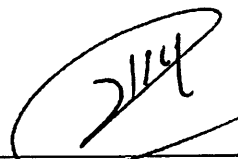
  
Mtro. José Antonio Zamora Guido  
Rector