

**NOTAS A LOS ESTADOS FINANCIEROS
MARZO 2019**

a) NOTAS DE DESGLOSE

I). NOTAS AL ESTADO DE SITUACIÓN FINANCIERA

ACTIVO

1. EFECTIVO Y EQUIVALENTES DE EFECTIVO

II). NOTAS AL ESTADO DE ACTIVIDADES

El saldo en el rubro de efectivo y equivalentes en efectivo al 31 de marzo es de \$8,167,250.59 (Ocho millones ciento sesenta y siete mil doscientos cincuenta pesos 59/100 M.N.), integrado por subsidios por ejercer, ingresos propios captados, recursos comprometidos para la administración de los recursos de Programas Especiales de Origen Federal y Estatal, según se describe a continuación:

1111-2	PROGRAMACIÓN Y PRESUPUESTO	5,000.00
1111-3	RECURSOS MATERIALES	5,000.00
1112-1-01	BANAMEX ESTATAL 16371633	7,227.99
1112-2-01	BANCOMER FEDERAL 0447435193	303,198.03
1112-2-02	BANCOMER FONDO DE PREVISION 170928283	625,441.90
1112-2-03	BANCOMER OBLIGACIONES/PAGAR 172165228	5.76
1112-2-04	BANCOMER NOMINA 0183725294	10,513.68
1112-2-05	BANCOMER 0183100979 CUOTAS Y TARIFAS	291,237.83
1112-2-06	BANCOMER 0187066112 PROMEPUR514 (2011)	1,098,306.44
1112-2-08	BANCOMER 0190338443 INASISTENCIAS-RETARD	373,880.09
1112-2-09	BANCOMER 0190417297 CH/CANCELADOS	41,961.81
1112-2-10	BANCOMER REN.FIN 0192835703 2011 Y 2012	23,881.10
1112-2-11	BANCOMER 0194298985 MOVILIDAD INTERN. EST	127,307.71
1112-2-12	BANCOMER 194299108 RENOV.INFRAES.VOZ Y D	35,453.72
1112-2-13	BANCOMER REC POR TRANSF AL FDO 2013 0194715209	13,748.68
1112-2-14	BANCOMER ESTATAL 0195591201	66,959.05
1112-2-16	BANCOMER ADQ.EQUIP.FORT.PE 01980126416	47,296.43
1112-2-17	BANCOMER ISSSTE 0197763204	755,980.80
1112-2-18	BANCOMER SEDESOL IBPA 0197817800	15,315.13
1112-2-19	BANCOMER SEDESOL 019717975 NOR.MAT.TECN	7,681.36
1112-2-20	BANCOMER SEDESOL 0197614306 ARCH.DE CONC	689.40
1112-2-21	BANCOMER SEDESOL 0197763158 EST.PROSP	1,690.74
1112-2-22	BANCOMER SEDESOL 0197614284 ANALISIS USO LENGUAJE	1,428.80
1112-2-27	BANCOMER RESULTADO DEL EJERCICIO 2015 0107118252	1,100,475.52
1112-2-28	BANCOMER FIANZA ISSSTE 0107793626	1,608,998.57
1112-2-29	BANCOMER CYTNOVA 2016 0108098689	1,019.26
1112-2-32	BANCOMER MADRES MEXICANAS 2016: 0108660581	9,000.00
1112-2-36	BANCOMER FEDERAL 2017: 0110370827	587,214.28
1112-2-39	BANCOMER MADRES MEXICANAS 2017 0111000039	57,000.70
1112-2-41	BANCOMER FEDERAL 2018 0111354191	258,615.64
1112-2-42	BANCOMER ESTATAL 2018 0111354450	66.75
1112-2-44	BANCOMER PADES 2018 0112352044	7,830.15
1112-2-45	BANCOMER FEDERAL 2019 0112682974	616,323.27
1112-2-47	BANCOMER PIEE 0112270978	61,500.00
	TOTAL	8,167,250.59

**NOTAS A LOS ESTADOS FINANCIEROS
MARZO 2019**

El comparativo del saldo en bancos de febrero a marzo presenta una variación a favor de \$ 3,770,209.03 (Tres millones setecientos setenta mil doscientos nueve pesos 03/100 M.N.) la cual se presenta a continuación:

DESCRIPCIÓN DE LA CUENTA	Febrero IMPORTE	Marzo IMPORTE	VARIACIONES
ADMINISTRACION Y FINANZAS	0.00	5,000.00	-5,000.00
RECURSOS MATERIALES	0.00	5,000.00	-5,000.00
BANAMEX, S.A.			
BANAMEX ESTATAL 16371633	7,227.99	7,227.99	0.00
BBVA BANCOMER, S.A. DE C.V.			
BANCOMER FEDERAL 0447435193	301,243.15	303,198.03	-1,954.88
BANCOMER FONDO DE PREVISION 170928283	621,557.51	625,441.90	-3,884.39
BANCOMER OBLIGACIONES/PAGAR 172165228	5.76	5.76	0.00
BANCOMER NOMINA 0183725294	10,512.85	10,513.68	-0.83
BANCOMER 0183100979 CUOTAS Y TARIFAS	3,248,696.58	291,237.83	2,957,458.75
BANCOMER 0187066112 PROMEPUR514 (2011)	1,091,690.41	1,098,306.44	-6,616.03
BANCOMER 0190338443 INASISTENCIAS-RETARD	371,529.49	373,880.09	-2,350.60
BANCOMER 0190417297 CH/CANCELADOS	41,961.48	41,961.81	-0.33
BANCOMER REN.FIN 0192835703 2011 Y 2012	23,880.91	23,881.10	-0.19
BANCOMER 0194298985 MOVILIDAD INTERN. EST	127,306.72	127,307.71	-0.99
BANCOMER 194299108 RENOV. INFRAES. VOZ Y D	35,453.72	35,453.72	0.00
BANCOMER REC POR TRANSF AL FDO 2013 0194715209	13,748.68	13,748.68	0.00
BANCOMER ESTATAL 0195591201	66,958.53	66,959.05	-0.52
BANCOMER ADQ. EQUIP. FORT. PE 01980126416	47,296.06	47,296.43	-0.37
BANCOMERISSSTE 0197763204	751,309.93	755,980.80	-4,670.87
BANCOMER SEDESOL 0197817800	15,315.13	15,315.13	0.00
BANCOMER SEDESOL 019717975 NOR. MAT. TECN	7,681.36	7,681.36	0.00
BANCOMER SEDESOL 0197614306 ARCH. DE CONC	689.40	689.40	0.00
BANCOMER SEDESOL 0197763158 EST. PROSP	1,690.74	1,690.74	0.00
BANCOMER SEDESOL 0197614284 USO LENGUAJE	1,428.80	1,428.80	0.00
BANCOMER RESULT DEL EJERCICIO 2015 0107118252	1,093,279.68	1,100,475.52	-7,195.84
BANCOMER FIANZA ISSSTE 0107793626	1,608,998.57	1,608,998.57	0.00
BANCOMER CYTNOVA 2016 0108098689	1,019.26	1,019.26	0.00
BANCOMER MADRES MEXICANAS 2016	18,000.00	9,000.00	9,000.00
BANCOMER FEDERAL 2017 0110370827	583,757.88	587,214.28	-3,456.40
BANCOMER MADRES MEXICANAS 2017 0111000039	78,000.70	57,000.70	21,000.00
BANCOMER FEDERAL 2018 0111354191	258,615.24	258,615.64	-0.40
BANCOMER ESTATAL 2018 0111354450	64.97	66.75	-1.78
BANCOMER PADES 2018 0112352044	620,117.68	7,830.15	612,287.53
BANCOMER FEDERAL 2019 0112682974	826,920.44	616,323.27	210,597.17
BANCOMER PIEE 0112270978	0.00	61,500.00	-61,500.00
TOTAL	11,875,959.62	8,167,250.59	3,770,209.03

**NOTAS A LOS ESTADOS FINANCIEROS
MARZO 2019**

2. DERECHOS A RECIBIR EFECTIVOS O EQUIVALENTES Y BIENES O SERVICIOS POR RECIBIR

El saldo en los derechos por recibir es por la cantidad de \$14,394,196.04 (Catorce millones trescientos noventa y cuatro mil ciento noventa y seis pesos 04/100 M.N.) y se integra al 31 de marzo de 2019 de la siguiente manera:

	Marzo
IVA Acreditable	7,911,633.93
Subsidios y subvenciones	6,473,348.00
Eleain Jaime García Baños	1,322.00
Gilberto Muñoz Gúzman	1,400.00
Melissa Rivera Rivera	133.00
Juan Marcelo Miranda Gómez	344.00
Angelina González Rosas	344.00
Martha Silvia Vera Alvarez	1,025.00
Pedro Alberto Ramírez Ortega	260.00
Germán Resendíz López	260.00
Omar Valencia Martínez	260.00
Gustavo Zambrano López	1,000.00
Emanuel Ortíz Rodríguez	508.00
Juan Carlos González Islas	344.00
Jonahan Amibdael Olguin Ruelas	1,100.00
Claudia Lilia Millán Franco	260.00
Humberto Hernández Grimaldo	260.00
Valentin León Santos	260.00
Subsidio al empleo	134.11
TOTAL	14,394,196.04

**NOTAS A LOS ESTADOS FINANCIEROS
MARZO 2019**

8. BIENES MUEBLES, INMUEBLES E INTANGIBLES

El saldo de los bienes muebles asciende a \$ 62,488,552.73 (Sesenta y dos millones cuatrocientos ochenta y ocho mil quinientos cincuenta y dos pesos 73/100 M.N.) integrándose de la siguiente forma:

	2019		VARIACIONES
	Febrero IMPORTE	Marzo IMPORTE	
MOBILIARIO Y EQUIPO DE ADMINISTRACIÓN	18,886,530.35	18,894,690.35	-8,160.00
MOBILIARIO Y EQUIPO EDUCACIONAL Y RECREACIÓN	2,849,909.62	2,930,105.62	-80,196.00
EQUIPO E INSTRUMENTAL MÉDICO Y DE LABORATORIO	1,958,187.85	2,025,443.85	-67,256.00
EQUIPO DE TRANSPORTE	4,698,692.00	4,698,692.00	0.00
MAQUINARIA, OTROS EQUIPOS Y HERRAMIENTAS	31,937,217.84	31,937,217.84	0.00
SOFTWARE	2,002,403.07	2,002,403.07	0.00
TOTAL	62,332,940.73	62,488,552.73	-155,612.00

Nota: En el presente mes se recibió la entrega de mobiliario por parte del Instituto Hidalguense de la Infraestructura Física Educativa de acuerdo con **ACTA DE ENTREGA DE MOBILIARIO** por la cantidad de \$1,128,187.00

Edificios

Los edificios no residenciales se encuentran registrados al valor original de la inversión, por la cantidad de \$64,560,673.74 (Sesenta y cuatro millones quinientos sesenta mil seiscientos setenta y tres pesos 74/100 M.N.). Integrándose de la siguiente forma:

DESCRIPCIÓN DE INMUEBLE	SUPERFICIE CONSTRUIDA (m ²)	M.O.I.	SITUACIÓN JURÍDICA
Edificio A Rectoría	829.2	7,441,872.19	Entregado y Recepcionado
Edificio C, Docencia	1189.44	4,175,278.51	Entregado y Recepcionado
Edificio B, Laboratorio Pesado	1209.26	3,542,260.02	Entregado y Recepcionado
Edificio G, 2da. Etapa	1189.44	2,511,086.52	Entregado y Recepcionado
Edificio F, Laboratorio Pesado 4 Entre ejes	691	2,177,181.00	Entregado y Recepcionado
Edificio H, Laboratorio Pesado 2da. Etapa	1209.26	4,774,239.00	Entregado y Recepcionado
Edificio I, Biblioteca	863.76	6,299,640.50	Entregado y Recepcionado
Edificio E, Caseta metálica	15	65,250.00	Entregado y Recepcionado

**NOTAS A LOS ESTADOS FINANCIEROS
MARZO 2019**

Edificio D, Aula modular prefabricada	375	1,067,833.89	Entregado y Recepcionado
Obra de Protección Pluvial	5132.55	788,087.39	Entregado y Recepcionado
Rehabilitación de Techumbre en Patio central de Rectoría	1767.24	1,034,823.08	Entregado y Recepcionado
Obra "Construcción de 4 aulas, 1laboratorio y 3 anexos en la Sede Académica Santa Úrsula	198.68	1,159,072.59	Entregado y Recepcionado
Obra" Construcción de acceso a la Universidad Tecnológica de Tulancingo"		1,097,109.66	Entregado y Recepcionado
Obra "construcción de edificio de docencia tipo B y obra exterior"		28,426,939.39	Entregado y Recepcionado
TOTAL		\$64,560,673.74	

Nota: En el mes de febrero del presente ejercicio se recepcionó y se registró la entrega del **edificio tipo B** el por parte del INHIFE por la cantidad de **\$28, 426,939.39** de acuerdo al acta de entrega física.

Terrenos

Los terrenos propiedad de la Universidad, ascienden a \$11,616,006.67 (Once millones seiscientos dieciséis mil seis pesos 67/100 M.N.) y se integran de dos predios, adquiridos mediante donación. Uno de ellos se encuentra ubicado en Camino a Ahuehuetitla, Número 301, en la Colonia Las Presas, Tulancingo, Hidalgo. Cuenta con una superficie total de 155,539.17 m² y un valor catastral de \$11, 612,340.00 (Once millones seiscientos doce mil trescientos cuarenta pesos 67/100 MN) según se hace constar en escritura pública No.59071, inscrita bajo el número 2151, del Tomo I, del Libro I, de la Sección I, del Registro Público de la Propiedad y del Comercio del Distrito Judicial de Tulancingo, Hidalgo, el 17 de noviembre de 2000.

El otro terreno se encuentra ubicado en la localidad de Santa Úrsula, en el predio denominado "Santana", del Municipio de Huehuetla. Cuenta con las siguiente medidas: al Norte 76.99 m; al sur 148.48m; al oriente 222.09m y al poniente 280.35m y un valor catastral de \$3,666.67 (Tres mil seiscientos sesenta y seis pesos 67/100 MN) según se hace constar en escritura pública No. 1455.

PASIVO

1. CUENTAS POR PAGAR A CORTO PLAZO

Los compromisos adquiridos y las obligaciones a cargo de la Universidad ascienden a \$5,542,666.39 (Cinco millones quinientos cuarenta y dos mil seiscientos sesenta y seis pesos 39/100 M.N.), y se desglosan a continuación:

Marzo		
2112-1-000027	COMISIÓN DE AGUA Y ALCANTARILLADO DEL MUNICIPIO DE TULANCINGO DE BRAVO, HGO.	10,147.36
2112-1-000046	COMISIÓN FEDERAL DE ELECTRICIDAD	587.00

**NOTAS A LOS ESTADOS FINANCIEROS
MARZO 2019**

2112-1-000534	GOBIERNO DEL ESTADO DE HIDALGO	139,595.16
2112-1-001054	DEVOLUCIÓN DE TITULOS	1,344.00
2117-1-01	ISR RETENCIONES POR SALARIOS	386,798.28
2117-1-02	ISR RETENCIONES POR PRESTACIONES PROFESIONALES	13,690.31
2117-2-01	IVA TRASLADADO	4,713,725.06
2117-3-01	CUOTAS Y APORTACIONES ISSSTE	156,123.84
2117-4-01	APORTACIONES FOVISSSTE	84,364.04
2117-5-01	APORTACIONES SAR	33,745.75
2119-03	SEGURO DE ACCIDENTES	660.59
2119-26	LENTE	1,885.00
TOTAL		5,542,666.39

Nota: El saldo restante de las cuentas por pagar correspondientes al ejercicio 2018 se realizará el reintegro a la Secretaría de Finanzas del Estado. (En cuanto se conozca la línea de captura).

3. PROVISIONES A CORTO PLAZO

La Universidad cuenta con recursos comprometidos por la cantidad de \$6,508,672.47 (Seis millones quinientos ocho mil seiscientos setenta y dos pesos 47/100 M.N.) para la ejecución de diversas acciones, según se detallan a continuación:

Marzo		
OTRAS PROVISIONES A CORTO PLAZO		
2179-1-00001	Descuentos por inas.y retardos.	387,888.80
2179-1-00002	Salarios y pasivos no reclamados	80,804.12
2179-1-00004	Dev. seguros Inbursa por siniestro	233.00
2179-1-00011	ISSSTE	2,050,955.46
2179-1-00016	devolución Axa seguros	2,543.43
2179-2-00001	Prog.tecn.p/la energía renovables (NARET)	24.48
2179-1-00017	HDI SEGUROS (SINIESTRO 21 MAYO EQU TALLER ZUMBA)	10,299.00
2179-1-00018	HDI SEGUROS (SINIESTRO 30 Julio 2018 Equipo electrónico)	40,600.96
2179-1-00019	SALARIOS DEVENGADOS NO PAGADOS	9,263.69
2179-2-00002	Fideicomiso PROMEP	625,892.61
2179-2-00003	CAU	-0.31
2179-3-00001	Congreso Internacional Académico-Cultural	3,965.08
2179-3-00002	Movilidad internacional estudiantil	121,470.00
2179-3-00003	Infraestructura voz y datos del edif."c"	31,048.32
2179-3-00004	Adq. equipamiento fort.de los prog. educ	536.52
	SUBTOTAL	3,365,525.16
	PROGRAMAS ESPECIALES A DEPRECIARSE	

**NOTAS A LOS ESTADOS FINANCIEROS
MARZO 2019**

2179-5-00001	FAC federal 2013	477,247.97
2179-5-00002	PIFI 2013	7,625.90
2179-5-00003	Fondo de previsión por aplicar	2,062.50
2179-5-00004	FADOES	160,864.30
2179-5-00005	FONAES	216,519.43
2179-5-00006	Promep ur 514	41,157.91
2179-5-00007	FAC estatal	311,276.17
2179-5-00008	Infraestructura de voz y datos	4,084.41
2179-5-00010	Result. ejer 2013	2,621.56
2179-5-00011	PROFOCIES 2014	1,064,297.32
2179-5-00012	PROMEPE	17,804.29
2179-5-00013	Adq.eq.para fortalecimiento prog. educat	763,786.48
2179-5-00014	PADES 2014	23,660.21
2179-5-00015	Intereses FAM 2013 (rea13)	17,523.99
2179-5-00016	FAC estatal 2012 intereses	8,960.12
2179-5-00021	INTER PROEXOES 2017 (REA)	9,760.85
2179-5-00022	PROEXOES INTERESES 2018	13,893.90
	SUBTOTAL	3,143,147.31
		6,508,672.47

PATRIMONIO

El patrimonio de la Universidad se integra por:

AÑO	HISTORICO
PATRIMONIO CONTRIBUIDO1995	32,585.61
PATRIMONIO CONTRIBUIDO1996	16,515,326.07
PATRIMONIO CONTRIBUIDO1997	29,680,230.93
PATRIMONIO CONTRIBUIDO1998	30,324,381.93
PATRIMONIO CONTRIBUIDO1999	43,686,161.08
PATRIMONIO CONTRUBUIDO 2000	67,885,717.52
PATRIMONIO CONTRUBUIDO 2001	84,797,691.43
PATRIMONIO CONTRUBUIDO 2002	85,621,317.22
PATRIMONIO CONTRUBUIDO 2003	81,017,059.89
PATRIMONIO CONTRUBUIDO 2004	79,312,983.56
PATRIMONIO CONTRUBUIDO 2005	77,905,149.63
PATRIMONIO CONTRUBUIDO 2006	77,900,465.84
PATRIMONIO CONTRUBUIDO 2007	76,642,904.39
PATRIMONIO CONTRUBUIDO 2008	76,962,916.89
PATRIMONIO CONTRUBUIDO 2009	74,721,231.66
PATRIMONIO CONTRUBUIDO 2010	76,465,867.37
PATRIMONIO CONTRUBUIDO 2011	79,897,309.33
PATRIMONIO CONTRUBUIDO 2012	88,919,932.54

**NOTAS A LOS ESTADOS FINANCIEROS
MARZO 2019**

PATRIMONIO CONTRUBUIDO 2013	98,157,375.83
PATRIMONIO CONTRUBUIDO 2014	62,629,666.83
PATRIMONIO CONTRUBUIDO 2015	61,732,926.95
PATRIMONIO CONTRUBUIDO 2016	59,326,348.88
PATRIMONIO CONTRUBUIDO 2017	57,530,825.95
PATRIMONIO CONTRUBUIDO 2018	54,071,368.44
PATRIMONIO CONTRUBUIDO 2019	53,812,900.18

Al mes de marzo el patrimonio generado se comportó como se muestra a continuación:

PATRIMONIO GENERADO

Hacienda Pública/Patrimonio Generado

102,620,448.43

Resultados del Ejercicio (Ahorro / Desahorro)	2,829,846.94
Resultados de Ejercicios Anteriores	14,116,628.49
Revalúos	0.00
Reservas	53,812,900.18
Patrimonio Contribuido	31,861,072.82

Fondo de Previsión

La Universidad cuenta con un Fondo de Previsión por la cantidad bruta de \$ 541,394.08 (Quinientos cuarenta y un mil trescientos noventa y cuatro pesos 08/100 M.N.) según se muestra en la siguiente tabla:

ORIGEN RECURSO	Marzo
Integración de intereses generados	129,423.08
Ingreso extraordinario por venta de vehículos	95,700.00
Reintegro de préstamo provisional para gasto de operación estatal en el ejercicio 2012	223,720.00
reintegro de la cantidad por parte de la Secretaria de Finanzas y Administración correspondiente al ejercicio fiscal 2012	92,551.00
Total al 31 de Marzo del 2019	541,394.08
Intereses generados 2012 (Resultado 2012)	12,322.55
Intereses generados 2014	2,555.37
Intereses generados 2015	17,285.25
Intereses generados 2016	5,564.58

**NOTAS A LOS ESTADOS FINANCIEROS
MARZO 2019**

Intereses generados 2017	15,420.43
Intereses generados 2018	19,733.38
Intereses generados 2019	11,166.26
Total de recursos en bancos	625,441.90

INGRESOS DE GESTIÓN

Federal

Con el oficio No. 500/2019.-059 recibido por parte de la Subsecretaría de Educación Superior donde se informa la asignación de un subsidio federal para el ejercicio 2019 por la cantidad de \$26,399,436.00 (Veintiséis millones trescientos noventa y nueve mil cuatrocientos treinta y seis pesos 00/100 M.N.), y se ha ejercido la cantidad de \$5,894,459.74 (Cinco millones ochocientos noventa y cuatro mil cuatrocientos cincuenta y nueve pesos 74/100 M.N).

Estatal

Se recibe por parte de la Subsecretaría de Educación Pública el oficio No. 500/2019.-059 de fecha 29 de enero de 2019 donde se anuncia un presupuesto autorizado para esta casa de estudios por la cantidad de \$26,399,436.00 (Veintiséis millones trescientos noventa y nueve mil cuatrocientos treinta y seis pesos 00/100 M.N., y de acuerdo con el convenio específico para la asignación de recursos financieros para la operación de las Universidades Tecnológicas y Politécnicas del Estado de Hidalgo en el cual "LA SEP" Y "EL ESTADO" convienen aportar cada una el 50% (cincuenta por ciento) del presupuesto anual de operación autorizado para las UNIVERSIDADES.

A la fecha se recaudó la cantidad de \$5,921,557.50 (Cinco millones novecientos veintiún mil quinientos cincuenta y siete pesos 50/100 MN) y se ejerció la cantidad \$5,894,459.71 (Cinco millones ochocientos noventa y cuatro mil cuatrocientos cincuenta y nueve pesos 71/100 M.N).

Recursos Propios

Con el oficio SFP-SI-037/2019 se informa el monto de los ingresos propios estimados para el ejercicio fiscal el cual fue aprobado por el H. Congreso del Estado de Hidalgo por la cantidad de \$16,067,562.00. En el presente mes se captó la cantidad de \$4,605,553.59 (Cuatro millones seiscientos cinco mil quinientos cincuenta y tres pesos 59/100 M.N.) por el concepto de Venta de Bienes, Prestación de Servicios y Otros Ingresos.

Ingresos Extraordinarios

Estos recursos corresponden a los rendimientos bancarios de las diferentes cuentas que se tienen en inversión por la cantidad de \$160,623.09 (Ciento sesenta mil seiscientos veintitrés mil 09/100 MN.).

**NOTAS A LOS ESTADOS FINANCIEROS
MARZO 2019**

DESCRIPCION		Marzo
4311-01	Federal	5,696.51
4311-03	Fondo de previsión	11,166.26
4311-04	Cuotas y tarifas	49,617.74
4311-06	Prov. inasistencias y retardos	6,758.91
4311-07	Promep ur 514	19,019.53
4311-08	Provisión cheques cancelados	1.05
4311-09	Nómina	6.32
4311-11	Rec. por trasf. al fondo 2013	0.12
4311-12	Estatad	2.09
4311-13	Efpe	1.19
4311-14	ISSSTE	13,427.11
4311-15	Movilidad internacional	3.19
4311-16	Rendimientos financieros. 2011 y 2012	0.61
4311-17	Bancomer resultado del ejercicio 2015	26,036.77
4311-22	Bancomer federal 2017	9,935.93
4311-26	Federal 2018	7,533.32
4311-27	Estatad 2018	5.83
4311-28	PADES 2018	15.83
4311-29	FEDERAL 2019	11,394.78
	Total	160,623.09

GASTOS Y OTRAS PÉRDIDAS

Federal

Los egresos con subsidio Federal corresponden a \$5,894,459.74 (Cinco millones ochocientos noventa y cuatro mil cuatrocientos cincuenta y nueve pesos 74/100 M.N); los cuales están distribuidos en los siguientes capítulos:

CAPITULOS	Acumulado	Marzo	TOTAL
1000	3,633,270.82	1,817,915.81	5,451,186.63
2000	116,323.86	73,031.62	189,355.48
3000	136,075.47	117,842.16	253,917.63
TOTAL	3,885,670.15	2,008,789.59	5,894,459.74

Estatad

**NOTAS A LOS ESTADOS FINANCIEROS
MARZO 2019**

Los egresos con subsidio Estatal corresponden a \$5,894,459.74 (Cinco millones ochocientos noventa y cuatro mil cuatrocientos cincuenta y nueve pesos 71/100 M.N), los cuales están distribuidos en los siguientes capítulos:

CAPITULOS	Acumulado	Marzo	TOTAL
1000	3,633,270.80	1,817,915.81	5,451,186.61
2000	116,323.82	73,031.62	189,355.44
3000	136,075.48	117,842.18	253,917.66
TOTAL	3,885,670.10	2,008,789.61	5,894,459.71

Recursos Propios

Los egresos con Recursos Propios corresponden a \$1,887,223.06 (Un millón ochocientos ochenta y siete mil doscientos veintitrés mil pesos 06/100 M.N.) los cuales están distribuidos en los siguientes capítulos:

CAPITULOS	Acumulado	Marzo	TOTAL
1000	0.00	0.00	0.00
2000	6,720.00	0.00	6,720.00
3000	490,813.22	949,948.19	1,440,761.41
4000	78,631.60	32,177.20	110,808.80
5000	114,143.85	214,789.00	328,932.85
TOTAL	690,308.67	1,196,914.39	1,887,223.06

Se presenta un análisis por fuente del Ahorro/Desahorro del mes de marzo:

FUENTE	INGRESOS	EGRESOS	AHORRO/DESAHORRO
FEDERAL	6,473,348.00	5,894,459.74	578,888.26
ESTATAL	5,921,557.50	5,894,459.71	27,097.79
REC. PROPIOS	4,605,553.59	1,887,223.06	2,718,330.53
OTROS INGRESOS (CONVENIOS)			61,500.00
OTROS EGRESOS (CONVENIOS)			716,592.73
RENDIMIENTOS			160,623.09
AHORRO/DESAHORRO			2,829,846.94

NOTAS A LOS ESTADOS FINANCIEROS
MARZO 2019

III) NOTAS AL ESTADO DE VARIACIÓN Y HACIENDA PÚBLICA

El Patrimonio de la Universidad, se integra por:

1. Recursos Federales, Estatales e Ingresos Propios así como las herencias, legados y donaciones otorgadas en su favor y los fideicomisos en los que se señale como fideicomisario;
2. Los ingresos que obtenga por los servicios que preste en el ejercicio de sus facultades y en cumplimiento de su objeto; así como los intereses, dividendos, rendimientos y en general todo ingreso que perciba por cualquier título legal;
3. Remanentes de Ejercicios Anteriores representado por proyectos autorizados a efecto de establecer una mejora en el equipamiento de talleres, laboratorios, aulas y capacitación docente, con el fin de que la educación a nivel superior se imparta con calidad;

A continuación se presenta la distribución del patrimonio de la Universidad:

RESULTADO DEL EJERCICIO (Ahorro/Desahorro)	2,829,846.94
RESULTADOS DE EJERCICIOS ANTERIORES	14,116,628.49
RESERVAS	53,271,506.10
Fondo de Reserva	541,394.08
Total de Reservas	53,812,900.18
PATRIMONIO CONTRIBUIDO	31,861,072.82
SUMA TOTAL DEL PATRIMONIO	102,620,448.43

**NOTAS A LOS ESTADOS FINANCIEROS
MARZO 2019**

El saldo de los **bienes muebles, inmuebles e intangibles** asciende a \$ 62,488,552.73 (Sesenta y dos millones cuatrocientos ochenta y ocho mil quinientos cincuenta y dos pesos 73/100 M.N.), integrándose de la siguiente forma:

	2019		VARIACIONES
	Febrero IMPORTE	Marzo IMPORTE	
MOBILIARIO Y EQUIPO DE ADMINISTRACIÓN	18,886,530.35	18,894,690.35	-8,160.00
MOBILIARIO Y EQUIPO EDUCACIONAL Y RECREACIÓN	2,849,909.62	2,930,105.62	-80,196.00
EQUIPO E INSTRUMENTAL MÉDICO Y DE LABORATORIO	1,958,187.85	2,025,443.85	-67,256.00
EQUIPO DE TRANSPORTE	4,698,692.00	4,698,692.00	0.00
MAQUINARIA, OTROS EQUIPOS Y HERRAMIENTAS	31,937,217.84	31,937,217.84	0.00
SOFTWARE	2,002,403.07	2,002,403.07	0.00
TOTAL	62,332,940.73	62,488,552.73	-155,612.00

Los **edificios** se encuentran registrados al valor original de la inversión, por la cantidad de \$64,560,673.74 (Sesenta y cuatro millones quinientos sesenta mil seiscientos setenta y tres pesos 74/100 MN), integrándose de la siguiente manera:

DESCRIPCIÓN DE INMUEBLE	SUPERFICIE CONSTRUIDA (m ²)	M.O.I.	SITUACIÓN JURÍDICA
Edificio A Rectoría	829.2	7,441,872.19	Entregado y Recepcionado
Edificio C, Docencia	1189.44	4,175,278.51	Entregado y Recepcionado
Edificio B, Laboratorio Pesado	1209.26	3,542,260.02	Entregado y Recepcionado
Edificio G, 2da. Etapa	1189.44	2,511,086.52	Entregado y Recepcionado
Edificio F, Laboratorio Pesado 4 Entre ejes	691	2,177,181.00	Entregado y Recepcionado
Edificio H, Laboratorio Pesado 2da. Etapa	1209.26	4,774,239.00	Entregado y Recepcionado
Edificio I, Biblioteca	863.76	6,299,640.50	Entregado y Recepcionado
Edificio E, Caseta metálica	15	65,250.00	Entregado y Recepcionado
Edificio D, Aula modular prefabricada	375	1,067,833.89	Entregado y Recepcionado

**NOTAS A LOS ESTADOS FINANCIEROS
MARZO 2019**

Obra de Protección Pluvial	5132.55	788,087.39	Entregado y Recepcionado
Rehabilitación de Techumbre en Patio central de Rectoría	1767.24	1,034,823.08	Entregado y Recepcionado
Obra "Construcción de 4 aulas, 1laboratorio y 3 anexos en la Sede Académica Santa Úrsula	198.68	1,159,072.59	Entregado y Recepcionado
Obra" Construcción de acceso a la Universidad Tecnológica de Tulancingo"		1,097,109.66	Entregado y Recepcionado
Obra "construcción de edificio de docencia tipo B y obra exterior"		28,426,939.39	Entregado y Recepcionado
TOTAL		\$64,560,673.74	

Los **terrenos** propiedad de la Universidad, ascienden a \$11,616,006.67 (Once millones seiscientos dieciséis mil seis pesos 67/100 MN) y se integran de dos predios adquiridos mediante donación, uno de ellos se encuentra ubicado en Camino a Ahuehuetitla Número 301, en la Colonia Las Presas, Tulancingo, Hidalgo, cuenta con una superficie total de 131,247.3886 m² y con un valor catastral de \$11,612,340.00 (Once millones seiscientos doce mil trescientos cuarenta pesos 00/100 MN) según se hace constar en escritura pública No. 59071, inscrita bajo el número 2151, del Tomo I, de la Sección I, del Registro Público de la Propiedad y del Comercio del Distrito Judicial de Tulancingo, Hidalgo, el 17 de noviembre de 2000.

El otro predio se encuentra ubicado en la localidad de Santa Úrsula, en el predio denominado "Santana", del Municipio de Huehuetla. Cuenta con las siguientes medidas: al norte 76.99 m; al sur 148.48m; al oriente 222.09m y al poniente 280.35m y un valor catastral de \$3,666.67 (tres mil seiscientos sesenta y seis pesos 67/100 MN) según se hace constar en escritura pública No. 1455.

IV) NOTAS AL ESTADO DE FLUJOS DE EFECTIVO

1. Efectivo y equivalentes

Se presenta la información respecto del saldo inicial del ejercicio y el presente mes en la cuenta de Bancos

**NOTAS A LOS ESTADOS FINANCIEROS
MARZO 2019**

	01 de enero 2019	31 de marzo de 2019
Efectivo en Bancos-Tesorería	14,812,451.64	8,167,250.59
TOTAL	14,812,451.64	8,167,250.59

V) CONCILIACIÓN ENTRE LOS INGRESOS PRESUPUESTARIOS Y CONTABLES, ASÍ COMO ENTRE LOS EGRESOS PRESUPUESTARIOS Y LOS GASTOS CONTABLES

Conciliación entre los Ingresos Presupuestarios y Contables	
Del 01 de enero al 31 de marzo de 2019	
1.-TOTAL DE INGRESOS PRESUPUESTARIOS	\$17,222,582.18
2. MÁS INGRESOS CONTABLES NO PRESUPUESTARIOS	\$0.00
2.1 INGRESOS FINANCIEROS	\$0.00
2.2 INCREMENTO POR VARIACIÓN DE INVENTARIOS	\$0.00
2.3 DISMINUCIÓN DEL EXCESO DE ESTIMACIONES POR PÉRDIDA O DETERIORO U OBSOLESCENCIA	\$0.00
2.4 DISMINUCIÓN DEL EXCESO DE PROVISIONES	\$0.00
2.5 OTROS INGRESOS Y BENEFICIOS VARIOS	\$0.00
2.6 OTROS INGRESOS CONTABLES NO PRESUPUESTARIOS	\$0.00
3. MENOS INGRESOS PRESUPUESTARIOS NO CONTABLES	\$0.00
3.1 APROVECHAMIENTOS PATRIMONIALES	\$0.00
3.2 INGRESOS DERIVADOS DE FINANCIAMIENTOS	\$0.00
3.3 OTROS INGRESOS PRESUPUESTARIOS NO CONTABLES	\$0.00
4. TOTAL DE INGRESOS CONTABLES	\$17,222,582.18

Conciliación entre los Egresos Presupuestarios y los Gastos Contables	
Del 01 de enero al 31 de marzo de 2019	
1.-TOTAL DE EGRESOS PRESUPUESTARIOS	\$14,076,302.39
2. MENOS EGRESOS PRESUPUESTARIOS NO CONTABLES	\$12,500.00
2.1 MATERIAS PRIMAS Y MATERIALES DE PRODUCCIÓN Y COMERCIALIZACIÓN	\$0.00
2.2 MATERIALES Y SUMINISTROS	\$0.00
2.3 MOBILIARIO Y EQUIPO DE ADMINISTRACION	\$0.00
2.4 MOBILIARIO Y EQUIPO EDUCACIONAL Y RECREATIVO	\$12,500.00
2.5 EQUIPO E INSTRUMENTAL MEDICO Y DE LABORATORIO	\$0.00

**NOTAS A LOS ESTADOS FINANCIEROS
MARZO 2019**

2.6 VEHICULOS Y EQUIPO DE TRANSPORTE	\$0.00
2.7 EQUIPO DE DEFENSA Y SEGURIDAD	\$0.00
2.8 MAQUINARIA, OTROS EQUIPOS Y HERRAMIENTAS	\$0.00
2.9 ACTIVOS BIOLÓGICOS	\$0.00
2.10 BIENES INMUEBLES	\$0.00
2.11 ACTIVOS INTANGIBLES	\$0.00
2.12 OBRA PÚBLICA EN BIENES DE DOMINIO PÚBLICO	\$0.00
2.13 OBRA PÚBLICA EN BIENES PROPIOS	\$0.00
2.14 ACCIONES Y PARTICIPACIONES DE CAPITAL	\$0.00
2.15 COMPRA DE TÍTULOS Y VALORES	\$0.00
2.16 CONCESIÓN DE PRESTAMOS	\$0.00
2.17 INVERSIONES EN FIDEICOMISOS, MANDATOS Y OTROS ANALÓGOS	\$0.00
2.18 PROVISIONES PARA CONTINGENCIAS Y OTRAS EROGACIONES ESPECIALES	\$0.00
2.19 AMORTIZACIÓN DE LA DEUDA PÚBLICA	\$0.00
2.20 ADEUDOS DE EJERCICIOS FISCALES ANTERIORES (ADEFAS)	\$0.00
2.21 OTROS EGRESOS PRESUPUESTARIOS NO CONTABLES	\$0.00
3. MÁS GASTOS CONTABLES NO PRESUPUESTARIOS	\$328,932.85
3.1 ESTIMACIONES, DEPRECIACIONES, DETERIOROS, OBSOLESCENCIA Y AMORTIZACIONES	\$328,932.85
3.2 PROVISIONES	\$0.00
3.3 DISMINUCIÓN DE INVENTARIOS	\$0.00
3.4 AUMENTO POR INSUFICIENCIA DE ESTIMACIONES POR PÉRDIDA O DETERIORO U OBSOLESCENCIA	\$0.00
3.5 AUMENTO POR INSUFICIENCIA DE PROVISIONES	\$0.00
3.6 OTROS GASTOS	\$0.00
3.7 OTROS GASTOS CONTABLES NO PRESUPUESTARIOS	\$0.00
4. TOTAL DE GASTOS CONTABLES	\$14,392,735.24

- II. Los Remanentes de Ejercicios Anteriores ascienden a la cantidad de \$14,116,628.49 (Catorce millones ciento dieciséis mil seiscientos veintiocho pesos 49/100 MN), integrado de la siguiente manera:

INTEGRACIÓN DE RESULTADO DE EJERCICIOS ANTERIORES	
AÑO	IMPORTE
2010	215,960.00
2011	25,421.46
2012	70,699.61
2013	36,417.68
2014	189,018.69

**NOTAS A LOS ESTADOS FINANCIEROS
MARZO 2019**

2015	1,713,069.18
2016	7,776,326.32
2017	2,433,368.72
2018	1,656,346.83
TOTAL	14,116,628.49

Nota: En este ejercicio se realizaron las afectaciones contables a la cuenta de Resultados de Ejercicios anteriores como se menciona a continuación:

Ejercicio 2015: Se realiza el reintegro a la Secretaría de Finanzas Públicas el remanente correspondiente a Subsidio Estatal 2015 por la cantidad de \$892,801.74

Ejercicio 2018: Se realiza el reintegro a la Tesorería de la Federación el remanente correspondiente a Subsidio Federal 2018 por la cantidad de \$1,257,660.56

b) NOTAS DE MEMORIA (CUENTAS DE ORDEN)

CUENTAS DE ORDEN PRESUPUESTARIAS		
Del 01 de enero al 31 de marzo de 2019	2019	2018
LEY DE INGRESOS		0.00
LEY DE INGRESOS ESTIMADA	\$69,649,576.00	\$65,409,994.00
LEY DE INGRESOS POR EJECUTAR	\$53,467,076.34	\$1,818,446.03
MODIFICACIONES A LA LEY DE INGRESOS ESTIMADA	\$1,040,082.52	\$2,590,863.52
LEY DE INGRESOS DEVENGADA	\$17,222,582.18	\$66,182,411.49
LEY DE INGRESOS RECAUDADA	\$10,749,234.18	\$65,791,843.49
PRESUPUESTO DE EGRESOS		0.00
PRESUPUESTO DE EGRESOS APROBADO	\$69,649,576.00	\$65,409,994.00
PRESUPUESTO DE EGRESOS POR EJERCER	\$56,613,356.13	\$3,762,636.68
MODIFICACIONES AL PRESUPUESTO DE EGRESOS APROBADO	\$1,040,082.52	\$2,590,863.52
PRESUPUESTO DE EGRESOS COMPROMETIDO	\$14,076,302.39	\$64,238,220.84
PRESUPUESTO DE EGRESOS DEVENGADO	\$14,076,302.39	\$64,238,220.84
PRESUPUESTO DE EGRESOS EJERCIDO	\$14,076,302.39	\$64,238,220.84
PRESUPUESTO DE EGRESOS PAGADO	\$14,076,302.39	\$63,268,511.68

c) NOTAS DE GESTION ADMINISTRATIVA

1. INTRODUCCIÓN

NOTAS A LOS ESTADOS FINANCIEROS MARZO 2019

El 15 de diciembre de 2008 se aprobó la Ley General de Contabilidad Gubernamental la cual entro en vigor el 01 de enero de 2009 y tienen por objeto “establecer los criterios generales que regirán la Contabilidad Gubernamental y la emisión de la información financiera de los entes públicos con el fin de lograr su adecuada armonización facilitando la fiscalización de los activos, pasivos ingresos y gastos; en general a contribuir a medir la eficacia, economía y eficiencia del gasto e ingresos públicos”.

La Ley General de Contabilidad Gubernamental es de observancia obligatoria para los poderes Ejecutivo, Legislativo y Judicial de la Federación, los Estados y la Ciudad de México; los Ayuntamientos de los Municipios, los Órganos Político Administrativo de las Demarcaciones Territoriales de la Ciudad de México; las entidades de la Administración Pública Paraestatal, de orden Federal, Estatal o Municipal y los Órganos Autónomos Federal y Estatal.

En base a lo anterior es necesario emitir Notas de Gestión Administrativa con el objeto de revelar el contexto y los aspectos económicos-financieros más relevantes que influyeron en las decisiones del periodo, que deberán ser considerados basados en su razonamiento, eficiencia, respaldo de las legislaciones especializadas y aplicación general de la contaduría Gubernamental.

2. PANORAMA ECONÓMICO Y FINANCIERO

La Universidad Tecnológica de Tulancingo es un Organismo Descentralizado de la Administración Pública Estatal, sus registros contables se realizan de acuerdo a los Principios Básicos de Contabilidad Gubernamental, que se definen como “los fundamentos esenciales para sustentar el registro correcto de las operaciones, la elaboración y presentación oportuna de los Estados Financieros.

3. AUTORIZACIÓN e HISTORIA

La Universidad Tecnológica de Tulancingo es un Organismo Descentralizado de la Administración Pública Estatal, con personalidad jurídica y patrimonio propios, con domicilio en la ciudad de Tulancingo de Bravo, Hidalgo, según lo establece el artículo 1º de su decreto de creación publicado en el Periódico Oficial el 20 de julio de 1995, sectorizado a la Secretaría de Educación Pública de Hidalgo.

4. Organización y Objeto Social

La Universidad Tecnológica tiene como objeto, entre otros:

a) Objeto Social

La Universidad Tecnológica de Tulancingo es un Organismo Descentralizado de la Administración Pública Estatal, sectorizado a la Secretaría de Educación Pública de Hidalgo

b) Principal actividad.

**NOTAS A LOS ESTADOS FINANCIEROS
MARZO 2019**

Formar Técnicos Superiores Universitarios e Ingenieros, aptos para la aplicación de conocimientos y la solución creativa de problemas, con un sentido de innovación en la incorporación de los avances científicos y tecnológicos.

Realizar investigación aplicada e innovación científica y tecnológica, así como desarrollar estudios o proyectos en las áreas de su competencia, de acuerdo con la planeación y desarrollo de las políticas , nacional y estatal de ciencia y tecnología, que se traduzcan en aportaciones concretas que contribuyan al mejoramiento y mayor eficiencia de la producción de bienes o servicios, así como la elevación de la calidad en la vida de la comunidad apoyando las estrategias de desarrollo del Estado de Hidalgo;

Desarrollar e impartir programas educativos de buena calidad, para la formación tecnológica, así como las estrategias que le permitan atender las necesidades de la Entidad y contribuyan a garantizar el acceso de la Población al servicio educativo;

Fomentar e impulsar la vinculación, entre diferentes niveles y subsistemas educativos a través de órganos colegiados que permitan coordinar esfuerzos en materia educativa, de difusión cultural, deportiva y recreativa que contribuya al desarrollo integral de los educandos en un marco de fomento de valores universales.

c) Ejercicio fiscal.

2019

d) Régimen jurídico.

El régimen fiscal de la Universidad Tecnológica de Tulancingo, en su calidad de Organismo Descentralizado de la Administración Pública del Estado de Hidalgo es el de PERSONA MORAL CON FINES NO LUCRATIVOS, y está regulada en el Título Tercero de la Ley del Impuesto Sobre la Renta, teniendo en consecuencia las siguientes obligaciones:

- a) Retener y enterar dicho impuesto cuando pague honorarios por servicios profesionales y arrendamientos a personas físicas.
- b) Recabar y conservar la documentación que reúna requisitos fiscales para su deducción en el Impuesto Sobre la Renta, cuando realice pagos a terceros que estén obligados a ello en términos de la Ley de referencia.

La Ley del Impuesto Sobre la Renta en su artículo 86, establece que estas entidades solo tendrán la obligación de retener y enterar el impuesto, así como exigir documentación que reúna requisitos fiscales, cuando se hagan pagos a terceros y estén obligados a ello en términos de la citada Ley.

e) consideraciones fiscales del ente: revelar el tipo de contribuciones que esté obligado a pagar o retener.

Retener y enterar dicho impuesto cuando pague honorarios por servicios profesionales y arrendamientos a personas físicas.

Recabar y conservar la documentación que reúna requisitos fiscales para su deducción en el Impuesto Sobre la Renta, cuando realice pagos a terceros que estén obligados a ello en términos de la Ley de referencia.

NOTAS A LOS ESTADOS FINANCIEROS
MARZO 2019

La Ley del Impuesto Sobre la Renta en su artículo 86, establece que estas entidades solo tendrán la obligación de retener y enterar el impuesto, así como exigir documentación que reúna requisitos fiscales, cuando se hagan pagos a terceros y estén obligados a ello en términos de la citada Ley.

f) Estructura organizacional básica.

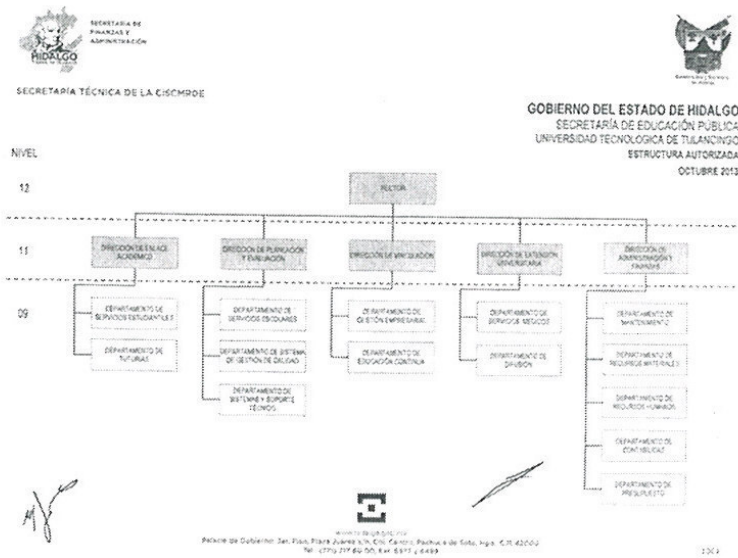

g) Fideicomisos, mandatos y análogos de los cuales es fideicomitente o fideicomisario.

No aplica

5. Bases de Preparación de los Estados Financieros

Creación de fondos para gastos de menor cuantía y contingentes

Para facilitar la operación de la Universidad se han constituido fondos con cargo al presupuesto de operación, en tal sentido se han creado fondos revolventes para cubrir gastos de menor cuantía, cancelándose al término de dicho año. Por otra parte y de acuerdo a lo establecido en el decreto de creación de la Universidad, se ha creado el fondo de reserva, al cual se le transfieren recursos de remanentes presupuestales para alcanzar como mínimo el equivalente a por los menos dos meses de operación.

Efectivo e inversiones temporales

Parte de los recursos radicados a la Universidad se encuentran invertidos en valores gubernamentales, cuyos rendimientos son aplicados en proyectos específicos que aprueba el H.

NOTAS A LOS ESTADOS FINANCIEROS MARZO 2019

Consejo Directivo con el Visto Bueno de la Comisión Interna para el Seguimiento y Cumplimiento de las Medidas de Racionalidad, Disciplina y Eficiencia del Gasto Público.

Adquisición de bienes muebles e inmuebles

De conformidad con las políticas de los activos fijos que se venía aplicando, se hace mención que se continúa realizando el registro de las depreciaciones, dando cumplimiento a las Normas de Contabilidad Gubernamental.

Patrimonio institucional

El patrimonio de la Universidad está constituido por:

- Los Recursos Federales y Estatales que en su favor se establezcan; así como las herencias, legados y donaciones otorgadas en su favor y los fideicomisos en los que se le señale como fideicomisario;

- Los ingresos que obtenga por los servicios que preste en el ejercicio de sus facultades y en el cumplimiento de su objeto; así como, los intereses, dividendos, rendimientos y en general todo ingreso que perciba por cualquier título legal, y

- Los ingresos y bienes muebles que adquiera por cualquier título legal para el cumplimiento de su objeto.

Reconocimiento de los ingresos y gastos

Los ingresos por subsidios del Gobierno Federal y Estatal, e ingresos propios, los intereses generados por inversiones, aportaciones y otros ingresos, se registran de acuerdo a lo que marca la CONAC. Los egresos se reconocen y se registran de conformidad con las disposiciones de la CONAC.

Se informará sobre:

- a) Se ha observado la normatividad emitida por el CONAC y las disposiciones legales aplicables.
- b) La normatividad aplicada por la CONAC
- c) Postulados básicos.
- d) Normatividad supletoria. Principios Básicos de Contabilidad Gubernamental y las características cualitativas asociadas descritas en el MCCG (documentos publicados en el Diario Oficial de la Federación, agosto 2009).

6. Políticas de Contabilidad Significativas

Los Estados Financieros fueron preparados de conformidad con las Normas de Información Financiera, emitidas por el Consejo Mexicano para la investigación y Desarrollo de las Normas de Información Financiera y los Postulados Básicos de Contabilidad Gubernamental, excepto porque no incluyen los efectos de la inflación en la información referida, dado que el entorno económico se determina como no inflacionario, según lo establece la norma NIF-B10.

**NOTAS A LOS ESTADOS FINANCIEROS
MARZO 2019**

7. Posición en Moneda Extranjera y Protección por Riesgo Cambiario

Los pagos que se deriven de un servicio cotizado en moneda extranjera, son realizados de acuerdo al tipo de cambio publicado en el Diario Oficial de la Federación o de acuerdo al tipo de cambio bancario, dependiendo las condiciones estipuladas por el proveedor.

9. Fideicomisos, Mandatos y Análogos

Durante el presente ejercicio no se tienen contratados Fideicomisos

10. Reporte de la Recaudación

Al 31 de marzo de 2019 se tienen los siguientes recursos recaudados:

INGRESOS RECAUDADOS 2019	
Del 01 de enero al 31 de marzo 2019	
FUENTE DE FINANCIAMIENTO	MONTO
Federal	0.00
Estatad	5,921,557.50
Ingresos Propios	4,605,553.59
Otros ingresos financieros	160,623.09
Ingresos Proyectos Especiales	61,500.00
Total	10,749,234.18

11. Información sobre la Deuda y el Reporte Analítico de la Deuda

Durante el presente ejercicio no se tiene contratada deuda.

12. Calificaciones otorgadas

No aplica.

13. Proceso de Mejora

La Universidad Tecnológica de Tulancingo, cuenta con un sistema de Gestión de la Calidad Consolidado, el cual opera desde hace más de 10 años, nuestro sistema atiende dos macro procesos, que a saber son: el Proceso Académico y Administrativo y el Proceso de Educación Continua, entre los dos macro procesos tenemos 35 procedimientos que son evaluados 3 veces al año a través de dos auditorías internas y una auditoría externa, lo que nos permite identificar con oportunidad el avance en cumplimiento de los objetivos planteados y cuando se detecta alguna desviación se corrige utilizando la metodología de los 5 porque's sumado a esto se realizan 3 reuniones de evaluación con la alta Dirección en las cuales se planifican nuevas metas y objetivos siempre buscando cumplir con el objeto social de la Universidad y la reglamentación aplicable con un espíritu de mejora continua.

En el presente ejercicio se ha llevado a cabo la 1ra etapa de "Contexto de la organización y planeación estratégica" encaminada a la transición e implementación de la Norma ISO 9001-2015 y en el presente mes se llevó a cabo la auditoría interna de calidad para medir el alcance los objetivos trazados en la transición de la misma norma.

**NOTAS A LOS ESTADOS FINANCIEROS
MARZO 2019**

14. Información por Segmento

No aplica

15. Eventos Posteriores al Cierre

No aplica.

16. Partes Relacionadas

No aplica.

“Bajo protesta de decir verdad declaramos que los Estados Financieros y sus Notas son razonablemente correctos y responsabilidad del emisor”

Elaboró

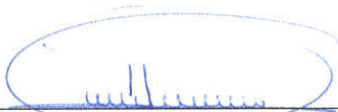

L.C. Carmela Santos Hurtado
Jefe del Depto. de Presupuesto y
Contabilidad

Revisó



Mtra. Oris Estela Vargas García
Encarga de la Dirección de Admón
y Finanzas

Autorizó

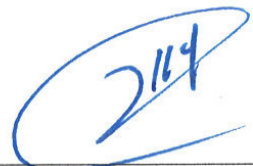

Mtro. José Antonio Zamora Guido
Rector