

NOTAS A LOS ESTADOS FINANCIEROS

Marzo 2021

a) NOTAS DE DESGLOCE

I). NOTAS AL ESTADO DE SITUACIÓN FINANCIERA

ACTIVO

1. EFECTIVO Y EQUIVALENTES DE EFECTIVO

El saldo en el rubro de efectivo y equivalentes al 31 de Marzo es de \$10,856,535.05 (Diez millones ochocientos cincuenta y seis mil quinientos treinta y cinco pesos 00/100 M.N.), integrado por subsidios por ejercer, ingresos propios captados, recursos comprometidos para la administración de los recursos de Programas Especiales de Origen Federal y Estatal, según se describe a continuación:

1111-2	Administración y Finanzas	5,000.00
1111-3	Recursos Materiales	7,000.00
1112-1-01	BANAMEX ESTATAL 16371633	7,227.99
1112-2-01	BANCOMER FEDERAL 0447435193	339,962.66
1112-2-02	BANCOMER FONDO DE PREVISION 170928283	232,388.49
1112-2-03	BANCOMER OBLIGACIONES/PAGAR 172165228	166.71
1112-2-04	BANCOMER NOMINA 0183725294	326.74
1112-2-05	BANCOMER 0183100979 CUOTAS Y TARIFAS	0.00
1112-2-06	BANCOMER 0187066112 PROMEPURS14 (2011)	1,227,629.08
1112-2-08	BANCOMER 0190338443 INASISTENCIAS-RETARD	418,075.47
1112-2-09	BANCOMER 0190417297 CH/CANCELADOS	41,965.37
1112-2-10	BANCOMER REN.FIN 0192835703 2011 Y 2012	23,893.29
1112-2-11	BANCOMER 0194298985 MOVILIDAD INTERN.EST	18,333.69
1112-2-12	BANCOMER 194299108 RENOV.INFRAES.VOZ Y D	35,464.37
1112-2-13	BANCOMER REC POR TRANSF AL FDO 2013 0194715209	13,751.69
1112-2-14	BANCOMER ESTATAL 0195591201	66,972.71
1112-2-16	BANCOMER ADQ.EQUIP.FORT.PE 01980126416	47,305.26
1112-2-17	BANCOMER ISSSTE 0197763204	841,720.72
1112-2-18	BANCOMER SEDESOL IBPA 0197817800	15,315.13
1112-2-19	BANCOMER SEDESOL 019717975 NOR.MAT.TECN	7,681.36
1112-2-20	BANCOMER SEDESOL 0197614306 ARCH.DE CONC	689.40
1112-2-21	BANCOMER SEDESOL 0197763158 EST.PROSP	1,690.74
1112-2-22	BANCOMER SEDESOL 0197614284 ANALISIS USO LENGUAJE	1,428.80
1112-2-27	BANCOMER RESULTADO DEL EJERCICIO 2015 0107118252	79,284.03
1112-2-28	BANCOMER FIANZA ISSSTE 0107793626	1,608,998.57
1112-2-29	BANCOMER CYTNOVA 2016 0108098689	1,019.26
1112-2-36	BANCOMER FEDERAL 2017: 0110370827	534,217.79
1112-2-41	BANCOMER FEDERAL 2018 0111354191	221,571.06
1112-2-45	BANCOMER FEDERAL 2019 0112682974	948,915.32
1112-2-46	BANCOMER ESTATAL 2019 01126833008	0.00
1112-2-48	BANCOMER SUELDO RECTORIA 0113197654	956.11
1112-2-51	BANCOMER COMPLEMENTO ESTATAL 0113668991	0.18
1112-2-52	BANCOMER CONACYT 0113703924	147,446.56
1112-2-54	BANCOMER PFCE 0114061799	0.00
1112-2-55	BANCOMER MADRES MEXICANAS 2017 0114002970	0.00
1112-2-56	BANCOMER PIEE 2019 0113721299	0.00
1112-2-57	BANCOMER FEDERAL 2020 0114614674	0.00
1112-2-58	BANCOMER ESTATAL 2020 0114614704	0.00
1112-2-59	BANCOMER SUELDO RECTOR 0114691520	0.00
1112-2-60	BANCOMER EJERCICIO DEL RECURSO 0115127750	4.68
1112-2-61	BANCOMER PROFEXCE 0115977339	0.00
1112-2-62	BANCOMER SALARIOS NO PAGADOS 0116166261	1,013,697.14
1112-2-63	BANCOMER OTROS INGRESOS Y BENEFICIOS 0116166539	5,907.42
1112-2-64	BANCOMER PRESUPUESTO EJERCIDO 0116175937	964.21
1112-2-65	BANCOMER OTROS INGRESOS FINANCIEROS 0116202721	0.92
1112-2-66	BANCOMER CUOTAS Y TARIFAS 2021 0116206654	4,887.46
1112-2-68	BANCOMER ESTATAL 2021 0116261051	2,919,762.65
1112-2-69	BANCOMER PRESUPUESTO EJERCIDO 2021 0116175937	14,912.02

Total

10,856,535.05

El comparativo del saldo en bancos de febrero a marzo presenta una variación de \$757,783.60 (Setecientos cincuenta y siete mil setecientos ochenta y tres pesos 60/100 M.N.) la cual se presenta a continuación:

DESCRIPCIÓN DE LA CUENTA	Febrero	Marzo	VARIACIONES
BANAMEX, S.A.			
BANAMEX ESTATAL 16371833	7,227.99	7,227.99	0.00
BBVA BANCOMER, S.A. DE C.V.			
BANCOMER FEDERAL 0447435193	338,915.65	339,962.66	-1,047.01
BANCOMER FONDO DE PREVISION 170928283	664,304.45	232,388.49	431,915.96
BANCOMER OBLIGACIONES/PAGAR 172165228	167.11	166.71	0.40
BANCOMER NOMINA 0183725294	324.45	326.74	-2.29
BANCOMER 0183100979 CUOTAS Y TARIFAS	599,376.06	0.00	599,376.06
BANCOMER 0187066112 PROMEPUR514 (2011)	1,223,621.55	1,227,629.08	-4,007.53
BANCOMER 0190338443 INASISTENCIAS-RETARD	416,785.74	418,075.47	-1,289.73
BANCOMER 0190417297 CH/CANCELADOS	41,965.37	41,965.37	0.00
BANCOMER REN.FIN 0192835703 2011 Y 2012	23,889.38	23,893.29	-3.91
BANCOMER 0194298985 MOVILIDAD INTERN. EST	127,332.70	18,333.69	108,999.01
BANCOMER 194299108 RENOV.INFRAES.VOZ Y D	35,464.09	35,464.37	-0.28
BANCOMER REC POR TRANSF AL FDO 2013 0194715209	13,751.58	13,751.69	-0.11
BANCOMER ESTATAL 0195591201	66,972.19	66,972.71	-0.52
BANCOMER ADQ.EQUIP.FORT.PE 01980126416	47,305.26	47,305.26	0.00
BANCOMERISSSTE 0197763204	839,158.10	841,720.72	-2,562.62
BANCOMER SEDESOL 0197817800	15,315.13	15,315.13	0.00
BANCOMER SEDESOL 019717975 NOR.MAT.TECN	7,681.36	7,681.36	0.00
BANCOMER SEDESOL 0197614306 ARCH.DE CONC	689.40	689.40	0.00
BANCOMER SEDESOL 0197763158 EST.PROSP	1,690.74	1,690.74	0.00
BANCOMER SEDESOL 0197614284 USO LENGUAJE	1,428.80	1,428.80	0.00
BANCOMER RESULT DEL EJERCICIO 2015 0107118252	79,284.03	79,284.03	0.00
BANCOMER FIANZA ISSSTE 0107793626	1,608,998.57	1,608,998.57	0.00
BANCOMER CYTNOVA 2016 0108098689	1,019.26	1,019.26	0.00
BANCOMER FEDERAL 2017 0110370827	648,764.57	534,217.79	114,546.78
BANCOMER FEDERAL 2018 0111354191	220,963.98	221,571.06	-607.08
BANCOMER FEDERAL 2019 0112682974	945,943.09	948,915.32	-2,972.23
BANCOMER ESTATAL 2019 0112683008	0.00	0.00	0.00
BANCOMER SUELDO RECTORIA	956.10	956.11	-0.01
BANCOMER COMPLEMENTO ESTATAL 0113668991	0.18	0.18	0.00
BANCOMER CONACYT 0113703924	165,779.89	147,446.56	18,333.33
BANCOMER PFCE 0114061799	0.00	0.00	0.00
BANCOMER MADRES MEXICANAS 2017 0114002970	0.00	0.00	0.00
BANCOMER PIEE 2019 0113721299	0.00	0.00	0.00
BANCOMER FEDERAL 2020 0114614674	118,275.69	0.00	118,275.69
BANCOMER ESTATAL 2020 0114614704	0.00	0.00	0.00
BANCOMER SUELDO RECTOR 0114691520	0.00	0.00	0.00
BANCOMER EJERCICIO DEL RECURSO 0115127750	4.68	4.68	0.00
BANCOMER PROFEXCE 0115977339	0.00	0.00	0.00
BANCOMER SALARIOS NO PAGADOS 0116166261	1,013,697.14	1,013,697.14	0.00
BANCOMER OTROS INGRESOS Y BENEFICIOS 0116166539	5,907.42	5,907.42	0.00
BANCOMER PRESUPUESTO EJERCIDO 0116175937	0.00	964.21	-964.21
BANCOMER OTROS INGRESOS FINANCIEROS 0116202721	0.92	0.92	0.00
BANCOMER CUOTAS Y TARIFAS 2021 0116206654	262,364.76	4,887.46	257,477.30
BANCOMER ESTATAL 2021 0116261051	2,042,561.51	2,919,762.65	-877,201.14
BANCOMER PRESUPUESTO EJERCIDO 2021 0116175937	14,429.76	14,912.02	-482.26
TOTAL	11,602,318.65	10,844,535.05	757,783.60

2. DERECHOS A RECIBIR EFECTIVOS O EQUIVALENTES Y BIENES O SERVICIOS POR RECIBIR

El saldo en los derechos por recibir es por la cantidad de \$8,209,089.10 (Ocho millones doscientos nueve mil ochenta y nueve 10/100 M.N.) y se integra al 31 de marzo de 2021 de la siguiente manera:

Marzo	
IVA Acreditable	7,911,633.93
Transferencias y Asignaciones	295,840.00
Gilberto Muñoz Guzman	132.01
Sistema Electrónico de recaudación	1,262.44
Subsidio al empleo	220.72
Total	8,209,089.10

CUENTA COLECTIVA:
IVA Acreditable
El saldo que aparece en esta cuenta deriva del contrato abierto plurianual de prestación de servicios de Administración, Desarrollo, Mantenimiento y Soporte de Aplicaciones (ADMA) Unidad de Mantenimiento y Desarrollo de Software firmado el día 14 de diciembre de 2014 entre el ISSSTE y la Universidad Tecnológica de Tulancingo. Durante el periodo del 01 de agosto de 2016 al 31 de diciembre de 2016 esta institución acreditó la cantidad de \$7,911,633.93 de I.V.A. proveniente de los servicios contratados con esta institución.

8. BIENES MUEBLES, INMUEBLES E INTANGIBLES

El saldo de los bienes muebles asciende a \$ 67,371,030.22 (Sesenta y siete millones trescientos setenta y un mil treinta pesos 22/100 M.N.) integrándose de la siguiente forma:

2021			
DESCRIPCIÓN DEL RUBRO	Febrero	Marzo	Variaciones
	Importe	Importe	
MOBILIARIO Y EQUIPO DE ADMINISTRACIÓN	21,969,680.26	21,969,680.26	0.00
MOBILIARIO Y EQUIPO EDUCACIONAL Y RECREACIÓN	4,084,044.46	4,084,044.46	0.00
EQUIPO E INSTRUMENTAL MÉDICO Y DE LABORATORIO	2,865,372.20	2,865,372.20	0.00
EQUIPO DE TRANSPORTE	4,698,692.00	4,698,692.00	0.00
MAQUINARIA, OTROS EQUIPOS Y HERRAMIENTAS	31,677,250.57	31,677,250.57	0.00
SOFTWARE	2,075,990.73	2,075,990.73	0.00
TOTAL	67,371,030.22	67,371,030.22	0.00

Edificios

Los edificios no residenciales se encuentran registrados al valor original de la inversión, por la cantidad de \$64,560,673.74 (Sesenta y cuatro millones quinientos sesenta mil seiscientos setenta y tres pesos 74/100 M.N.). Integrándose de la siguiente forma:

Descripción del inmueble	Superficie construida (m ²)	M.O.I	Situación Jurídica	
	7	829.2	7,441,872.19	Entregado y Recepcionado
Edificio C, Docencia	1189.44	4,175,278.51	Entregado y Recepcionado	
Edificio B, Laboratorio Pesado	1209.26	3,542,260.02	Entregado y Recepcionado	
Edificio G, 2da. Etapa	1189.44	2,511,086.52	Entregado y Recepcionado	
Edificio F, Laboratorio Pesado 4 Entre ejes	691	2,177,181.00	Entregado y Recepcionado	
Edificio H, Laboratorio Pesado 2da. Etapa	1209.26	4,774,239.00	Entregado y Recepcionado	
Edificio I, Biblioteca	863.76	6,299,640.50	Entregado y Recepcionado	
Edificio E, Caseta metálica	15	65,250.00	Entregado y Recepcionado	
Edificio D, Aula modular prefabricada	375	1,067,833.89	Entregado y Recepcionado	
Obra de Protección Pluvial	5132.55	788,087.39	Entregado y Recepcionado	
Rehabilitación de Techumbre en Patio central de Rectoría	1767.24	1,034,823.08	Entregado y Recepcionado	
Obra "Construcción de 4 aulas, 1laboratorio y 3 anexos en la Sede Académica Santa Úrsula	198.68	1,159,072.59	Entregado y Recepcionado	
Obra "Construcción de acceso a la Universidad Tecnológica de Tulancingo"		1,097,109.66	Entregado y Recepcionado	
Obra "construcción de edificio de docencia tipo B y obra exterior"		28,426,939.39	Entregado y Recepcionado	
TOTAL		64,560,673.74		

Terrenos

Los terrenos propiedad de la Universidad, ascienden a \$11,616,006.67 (Once millones seiscientos dieciséis mil sesenta y siete pesos 67/100 M.N.) y se integran de dos predios, adquiridos mediante donación. Uno de ellos se encuentra ubicado en Camino a Ahuehuetitla, Número 301, en la Colonia Las Presas, Tulancingo, Hidalgo. Cuenta con una superficie total de 155,539.17 m² y un valor catastral de \$11,612,340.00 (Once millones seiscientos doce mil trescientos cuarenta pesos 67/100 MN) según se hace constar en escritura pública No.59071, inscrita bajo el número 2151, del Tomo I, del Libro I, de la Sección I, del Registro Público de la Propiedad y del Comercio del Distrito Judicial de Tulancingo, Hidalgo, el 17 de noviembre del año 2000.

El otro terreno se encuentra ubicado en la localidad de Santa Úrsula, en el predio denominado "Santana", del Municipio de Huehuetla. Cuenta con las siguiente medidas: al Norte 76.99 m; al sur 148.48m; al oriente 222.09m y al poniente 280.35m y un valor catastral de \$3,666.67 (Tres mil seiscientos sesenta y seis pesos 67/100 MN) según se hace constar en escritura pública No. 1455.

PASIVO

1. CUENTAS POR PAGAR A CORTO PLAZO

Los compromisos adquiridos y las obligaciones a cargo de la Universidad ascienden a \$5,786,233.12 (Cinco millones setecientos ochenta y seis mil doscientos treinta y tres pesos 12/100 M.N.), y se desglosan a continuación:

2112-1-000027	COMISIÓN DE AGUA Y ALCANTARILLADO DEL MUNICIPIO DE TULANCINGO DE BRAVO, HGO	10,147.36
2112-1-000027	COMISIÓN DE AGUA Y ALCANTARILLADO DEL MUNICIPIO DE TULANCINGO DE BRAVO, HGO	964.21
2112-1-000046	COMISIÓN FEDERAL DE ELECTRICIDAD	587.00
2112-1-000534	GOBIERNO DEL ESTADO DE HIDALGO	139,595.16
2112-1-001054	DEVOLUCIÓN DE TITULOS	1,344.00
2117-1-01	ISR RETENCIONES POR SALARIOS	448,880.48
2117-1-02	ISR RETENCIONES POR PRESTACIONES PROFESIONALES	18,659.42
2117-1-03	ISR RETENCIONES POR ASIMILADOS	13,533.15
2117-2-01	IVA TRASLADADO	4,712,811.98
2117-3-01	CUOTAS Y APORTACIONES ISSSTE	249,362.92
2117-4-01	APORTACIONES FOVISSSTE	134,066.79
2117-5-01	APORTACIONES SAR	53,627.21
2119-03	SEGURO DE ACCIDENTES	659.82

2119-14	COLEGIATURA ALUMNO UTEC	1,136.52
2119-22	PROMOCIONALES	857.10
	Total	5,786,233.12

La Universidad cuenta con recursos comprometidos por la cantidad de \$6,259,149.10 (Seis millones doscientos cincuenta y nueve mil ciento cuarenta y nueve pesos 10/100 M.N.) para la ejecución de diversas acciones, según se detallan a continuación:

Marzo		
OTRAS PROVISIONES A CORTO PLAZO		
2179-1-00001	Descuentos por inasias.y retardos.	387,888.80
2179-1-00002	Salarios y pasivos no reclamados	91,054.12
2179-1-00004	Dev. seguros Inbursa por siniestro	233.00
2179-1-00011	ISSSTE	2,050,955.46
2179-1-00016	Devolución Aaxa seguros	2,543.43
2179-2-00001	Prog.tecn.p/la energía renovables (NARET)	24.48
2179-1-00018	HDI SEGUROS (SINIESTRO 30 Julio 2018 Equipo electrónico)	8,149.97
2179-1-00019	Salarios Devengados no Pagados	1,013,697.14
2179-2-00002	Fidelcomiso PROMEP	625,892.61
2179-2-00003	CAU	-0.31
2179-3-00001	Congreso Internacional Académico-Cultural	3,965.08
2179-3-00002	Movilidad internacional estudiantil	121,470.00
2179-3-00003	Infraestructura voz y datos del edif."c"	31,048.32
2179-3-00004	Adq. equipamiento fort.de los prog. educ	536.52
	SUBTOTAL	4,337,458.62
	Programas especiales a depreciarse	
2179-5-00001	FAC federal 2013	61,743.58
2179-5-00002	PIFI 2013	4,824.11
2179-5-00003	Fondo de previsión por aplicar	2,062.50
2179-5-00004	FADOES	104,868.02
2179-5-00005	FONAES	144,951.77
2179-5-00006	Promep ur 514	26,352.77
2179-5-00007	FAC estatal	212,207.98
2179-5-00008	Infraestructura de voz y datos	-2,082.35
2179-5-00010	Result. ejer 2013	2,621.56
2179-5-00011	PROFOCIES 2014	737,643.27
2179-5-00012	PROMEP	13,749.86
2179-5-00013	Adq.eq.para fortalecimiento prog. educat	519,417.45
2179-5-00014	PADES 2014	15,921.06
2179-5-00015	Intereses FAM 2013 (real3)	12,561.71
2179-5-00016	FAC estatal 2012 intereses	8,960.12
2179-5-00021	INTER PROEXOES 2017 (REA)	9,760.85
2179-5-00022	PROEXOES INTERESES 2018	3,376.23
2179-6-00001	RECUPERACIÓN DE SEGURO SINIESTRO 21 DE MAYO	24,406.39
2179-6-00002	RECUPERACIÓN DE SEGURO SINIESTRO 30 DE JUNIO	18,343.60
	Subtotal	1,921,690.48
	Total	6,259,149.10

II). NOTAS AL ESTADO DE ACTIVIDADES

INGRESOS DE GESTIÓN

Federal

En el presente mes se devengaron recursos por la cantidad de \$5,835,897.41 (Cinco millones ochocientos treinta y cinco mil ochocientos noventa y siete pesos 41/100 M.N.)

Estatal

En el presente mes se devengaron recursos con cargo a la fuente de financiamiento estatal por la cantidad de \$7,701,403.19 (Siete millones setecientos un mil cuatrocientos tres pesos 19/100 M.N)

Recursos Propios

Los ingresos propios captados son por la cantidad de \$4,486,824.41 (Cuatro millones cuatrocientos ochenta y seis mil ochocientos veinticuatro pesos 41/100 M.N.) por el concepto de Venta de Bienes, Prestación de Servicios y Otros ingresos.

Ingresos Extraordinarios

Estos recursos corresponden a los rendimientos bancarios de las diferentes cuentas que se tienen en inversión por la cantidad de \$38,902.91 (Treinta y ocho mil novecientos dos pesos 91/100 MN.)

Descripción		Marzo
4311-01	Federal	2,956.96
4311-04	Cuotas y tarifas	50.88
4311-06	PROV. INASISTENCIAS Y RETARDOS	3,467.91
4311-07	Promep ur 514	10,775.43
4311-09	Nómina	22.33
4311-10	Renovación Infraestructura y Renovación de Datos	0.90
4311-11	Rec. por trasf. al fondo 2013	0.35
4311-12	Estatad	1.68
4311-13	Elpe	0.41
4311-14	ISSSTE	6,890.33
4311-15	Movilidad internacional	3.19
4311-16	Rendimientos financieros. 2011 y 2012	4.38
4311-22	Federal 2017	5,098.77
4311-26	Federal 2018	1,632.46
4311-29	Federal 2019	7,991.67
4311-30	Sueldo Rectoria	0.07
4311-34	Complemento Estatal	0.18
4311-36	PIEE 2019	0.00
4311-40	Federal 2020	0.00
4311-43	Ejercicio del Recurso	0.81
4311-44	PROFEXCE	0.00
4311-45	Estatad 2021	4.20
Total		38,902.91

Fondo de Previsión

La Universidad cuenta con un Fondo de Previsión por la cantidad bruta de \$ 541,394.08 (Quinientos cuarenta y un mil trescientos noventa y cuatro pesos 08/100 M.N.) según se muestra en la siguiente tabla:

Origen del recurso	Marzo
Integración de intereses generados	129,423.08
Ingreso extraordinario por venta de vehículos	95,700.00
Reintegro de préstamo provisional para gasto de operación estatal en el ejercicio 2012	223,720.00
Reintegro de la cantidad por parte de la Secretaría de Finanzas y Administración correspondiente al ejercicio fiscal 2012	92,551.00
Préstamo temporal (D00110 de febrero) para realizar el gasto de publicación de las reglas de operación de BECAS	25,542.00
Préstamo temporal (D00167 de fecha 29 de marzo de 2021) como préstamo temporal para el pago de sueldos correspondientes a la 2da qna de marzo 2021	431,915.96
Total al 31 de marzo de 2021	83,936.12
Intereses generados 2012 (Resultado 2012)	12,322.55
Intereses generados 2014	2,555.37
Intereses generados 2015	17,285.25
Intereses generados 2016	5,564.58
Intereses generados 2017	15,420.43
Intereses generados 2018	19,733.38
Intereses generados 2019	45,387.30
Intereses generados 2020	30,183.51
Total de recursos en bancos	232,388.49

Nota: Al 31 de marzo de 2021 el FONDO DE RESERVA presenta un saldo contable de \$541,394.08 y en la cuenta bancaria No. 0170928283 presenta un saldo de \$232,388.49 derivado de los préstamos transitorios realizados para dar suficiencia al gasto de: Publicación de las reglas de operación de becas así como para realizar el cargo a tarjetas de nómina correspondiente a la 2da qna de marzo

GASTOS Y OTRAS PÉRDIDAS

Federal

Los egresos con subsidio Federal corresponden a \$5,835,897.41 (Cinco millones ochocientos treinta y cinco mil ochocientos noventa y siete pesos 41/100 M.N.); los cuales están distribuidos en los siguientes capítulos:

Capítulos	Acumulado	Marzo	Total
1000	3,686,046.60	2,015,250.32	5,701,296.92
2000	4,164.06	7,804.80	11,968.86
3000	58,761.83	63,869.80	122,631.63
Total	3,748,972.49	2,086,924.92	5,835,897.41

Estatad

Los egresos con subsidio Estatal corresponden a \$7,701,403.19 (Siete millones setecientos un mil cuatrocientos tres pesos 19/100 M.N.), los cuales están distribuidos en los siguientes capítulos:

Capítulos	Acumulado	Marzo	Total
1000	4,084,788.27	2,479,576.10	6,564,364.37
2000	925.00	1,013,482.22	1,014,407.22
3000	60,775.10	61,856.50	122,631.60
Total	4,146,488.37	3,554,914.82	7,701,403.19

Recursos Propios

Los egresos con Recursos Propios corresponden a \$874,655.99 (Ochocientos setenta y cuatro mil seiscientos cincuenta y cinco pesos 99/100 M.N.) los cuales están distribuidos en los siguientes capítulos:

Capítulos	Acumulado	Marzo	Total
1000	0.00	0.00	0.00
2000	20,225.04	71,266.66	91,491.70
3000	434,159.80	346,104.49	780,264.29
4000	0.00	2,900.00	2,900.00
Subtotal	454,384.84	420,271.15	874,655.99
Depreciación	215,110.39	112,709.85	327,820.24
Total	669,495.23	532,981.00	1,202,476.23

Nota: Acorde al Estado de Actividades con fecha de corte al 31 de marzo 2021 la cantidad de \$327,820.24 corresponde al gasto de la depreciación que sufren los bienes adquiridos con las fuentes de financiamiento: Ingresos Propios así como los adquiridos con recursos de proyectos especiales correspondiente al periodo enero-marzo 2021

Proyectos Especiales: Al 31 de marzo 2021 se devengó la cantidad de \$54,999.99 correspondiente a proyectos especiales con recursos federales

Capítulo	FONDO SECTORIAL CONACYT
2000	0.00
3000	0.00
4000	54,999.99
5000	0.00
Total	54,999.99

Se presenta un análisis por fuente del Ahorro/Desahorro del mes de marzo

FUENTE	INGRESOS	EGRESOS	AHORRO/DESAHORRO
Federal	0.00	5,835,897.41	-5,835,897.41
Subsidio Estatal	9,198,737.40	6,698,964.83	2,499,772.57
Útiles Escolares	1,002,438.36	1,002,438.36	0.00
Ingresos Propios	4,486,824.41	874,655.99	3,612,168.42
Ingresos Proyectos Especiales (CONACYT)	295,840.00		295,840.00
OTROS EGRESOS (CONVENIOS)		54,999.99	-54,999.99
Rendimientos	38,902.91	0.00	38,902.91
Gasto de la depreciación del activo adquirido		327,820.24	-327,820.24
AHORRO/DESAHORRO Marzo 2021			227,966.26

Informe de la depreciación que sufren los activos adquiridos con recursos propios y proyectos especiales con cargo al gasto contable correspondiente al mes de MARZO

Enero 113,103.53

Febrero 102,006.86

Marzo 112,709.85

Total depreciación 1er trim

327,820.24

DEPRECIACIÓN			MARZO									
Cuenta	Descripción	Partida	PROPIOS	PROPIOS RS	P.F.C.E.	R-PRONAPRED	PROXOEES	REA	PRODEP	CONACYT	PIEE	PROPEXE
1241	Móviles y Equipo de A. de Instrucción		\$ 14,474.21	\$ 1,172.79	\$ 13,017.44	\$ 2,492.80	\$ -	\$ -	\$ 3,818.63	\$ 1,350.91	\$ 7,917.89	\$ 440.59
12411	Móviles de Oficina y Anexada	51101	1,122.52	0.00	0.00	1,340.43	0.00	0.00	68.79	0.00	0.00	440.59
12412	Móviles excepto de Oficina y Anexada	51201	0.00	0.00	0.00	0.00	0.00	0.00	0.00	0.00	2,848.99	0.00
12413	Bases estatóicas y colchones	51301	0.00	0.00	0.00	0.00	0.00	0.00	0.00	0.00	0.00	0.00
12413	Equipo de Computo y Termografía de la Oficina	51501	11,939.42	1,172.79	13,017.44	0.00	0.00	0.00	3,749.84	1,350.91	5,068.90	0.00
12419	Oficio y Móviles y Equipo de A. de Instrucción	51901	1,412.26	0.00	0.00	1,152.36	0.00	0.00	0.00	0.00	0.00	0.00
1242	Móviles y Equipo Educativo y de Recreación		6,415.67	0.00	5,519.51	0.00	2,699.48	0.00	0.00	0.00	0.00	0.00
12421	Equipo y Aparato Audiovisual	52101	4,785.08	0.00	1,477.69	0.00	0.00	0.00	0.00	0.00	0.00	0.00
12422	Aparato Deportivo	52201	0.00	0.00	0.00	0.00	0.00	0.00	0.00	0.00	0.00	0.00
12423	Camcordero y Equipo de Video	52301	342.92	0.00	3,316.52	0.00	2,699.48	0.00	0.00	0.00	0.00	0.00
12429	Oficio y Móviles y Equipo Educativo y de Recreación	52901	1,287.67	0.00	725.31	0.00	0.00	0.00	0.00	0.00	0.00	0.00
1243	Equipo e Instalación de Laboratorio		3,550.14	0.00	2,158.29	0.00	13,922.98	0.00	1,158.19	2,470.48	0.00	0.00
12431	Equipo e Instalación de Laboratorio	53101	3,550.14	0.00	0.00	0.00	9,960.06	0.00	0.00	2,470.48	0.00	0.00
12432	Instalación de Laboratorio	53201	0.00	0.00	2,158.29	0.00	3,962.92	0.00	1,158.19	0.00	0.00	0.00
1244	Equipo de Transporte		3,549.98	0.00	0.00	5,880.09	0.00	6,156.26	0.00	0.00	0.00	0.00
12441	Veículo y equipo de transporte, destinados a servicios de la Universidad	54104	0.00	0.00	0.00	0.00	0.00	6,156.26	0.00	0.00	0.00	0.00
12441	Veículo y equipo de transporte, destinados a servicios públicos	54105	3,549.98	0.00	0.00	5,880.09	0.00	0.00	0.00	0.00	0.00	0.00
12442	Camionetas y similares	54201	0.00	0.00	0.00	0.00	0.00	0.00	0.00	0.00	0.00	0.00
1246	Móviles, Oficio y Equipo y Instalación		2,148.44	0.00	1,011.98	1,719.37	0.00	0.00	0.00	4,038.82	0.00	0.00
12461	Móviles y Equipo de Transporte	56101	319.62	0.00	0.00	68.79	0.00	0.00	0.00	0.00	0.00	0.00
12462	Móviles y Equipo Industrial	56201	354.42	0.00	1,011.98	132.17	0.00	0.00	0.00	4,038.82	0.00	0.00
12463	Móviles y Equipo de Construcción	56301	0.00	0.00	0.00	0.00	0.00	0.00	0.00	0.00	0.00	0.00
12465	Equipo de Comunicación y Telecomunicación	56501	0.00	0.00	0.00	0.00	0.00	0.00	0.00	0.00	0.00	0.00
12466	Equipo de Comunicación de Radio, Aparato y Accesorios de Radio	56601	83.42	0.00	0.00	0.00	0.00	0.00	0.00	0.00	0.00	0.00
12467	Instalación y Aparato de Comunicación	56701	653.02	0.00	0.00	1,518.41	0.00	0.00	0.00	0.00	0.00	0.00
12469	Oficio y Equipo	56902	737.97	0.00	0.00	0.00	0.00	0.00	0.00	0.00	0.00	0.00
1247			3,790.40	0.00	0.00	0.00	0.00	0.00	0.00	0.00	1,834.52	0.00
12510	Software	59101	3,790.40	0.00	0.00	0.00	0.00	0.00	0.00	0.00	1,834.52	0.00
TOTAL			33,928.83	1,172.79	21,707.22	10,092.26	16,622.45	6,156.26	4,976.83	7,860.21	9,752.41	440.59

III) NOTAS AL ESTADO DE VARIACIÓN Y HACIENDA PÚBLICA

El Patrimonio de la Universidad, se integra por:

- Recursos Federales, Estatales e Ingresos Propios así como las herencias, legados y donaciones otorgadas en su favor y los fideicomisos en los que se señale como fideicomisario;
- Los ingresos que obtenga por los servicios que preste en el ejercicio de sus facultades y en cumplimiento de su objeto; así como los intereses, dividendos, rendimientos y en general todo ingreso que perciba por cualquier título legal;
- Remanentes de Ejercicios Anteriores representado por proyectos autorizados a efecto de establecer una mejora en el equipamiento de talleres, laboratorios, aulas y capacitación docente, con el fin de que la educación a nivel superior se imparta con calidad;

A continuación se presenta la distribución del patrimonio de la Universidad:

RESULTADO DEL EJERCICIO (Ahorro/Desahorro)	227,966.26
RESULTADOS DE EJERCICIOS ANTERIORES	12,180,770.04
RESERVAS	51,224,383.35
Fondo de Reserva	541,394.08
Total de Reservas	64,174,513.73
PATRIMONIO CONTRIBUIDO	34,033,903.88
SUMA TOTAL DEL PATRIMONIO	98,208,417.61

Estado de Variación en la Hacienda Pública
Del 1 de Enero al 31 de Marzo de 2021
(pesos)

Concepto	Hacienda Pública/Patrimonio Contribuido	Hacienda Pública/Patrimonio Generado de Ejercicios Anteriores	Hacienda Pública/Patrimonio Generado del Ejercicio	Exceso o Insuficiencia en la Actualización de la Hacienda Pública / Patrimonio	TOTAL
HACIENDA PÚBLICA/PATRIMONIO CONTRIBUIDO NETO DE 2020	34,375,739.59				34,375,739.59
Aportaciones	0.00				0.00
Donaciones de Capital	34,375,739.59				34,375,739.59
Actualización de la Hacienda Pública/Patrimonio	0.00				0.00
HACIENDA PÚBLICA/PATRIMONIO GENERADO NETO DE 2020		65,899,613.00	-1,488,418.44		64,411,194.56
Resultados del Ejercicio (Ahorro/Desahorro)			-1,488,418.44		-1,488,418.44
Resultados de Ejercicios Anteriores		13,908,415.74			13,908,415.74
Revalúos		0.00		0.00	0.00
Reservas		51,991,197.26			51,991,197.26

Rectificaciones de Resultados de Ejercicios Anteriores		0.00			0.00
EXCESO O INSURCIENCIA EN LA ACTUALIZACIÓN DE LA HACIENDA PÚBLICA/ PATRIMONIO NETO DE 2020				0.00	0.00
Resultado por Posición Monetaria				0.00	0.00
Resultado por Tenencia de Activos no Monetarios				0.00	0.00
HACIENDA PÚBLICA / PATRIMONIO NETO FINAL DE 2020	34,375,739.59	65,899,613.00	-1,488,418.44	0.00	98,786,934.15
CAMBIOS EN LA HACIENDA PÚBLICA/PATRIMONIO CONTRIBUIDO NETO DE 2021	-341,835.71				-341,835.71
Aportaciones	0.00				0.00
Donaciones de Capital	-341,835.71				-341,835.71
Actualización de la Hacienda Pública/Patrimonio	0.00				0.00
VARIACIONES DE LA HACIENDA PÚBLICA / PATRIMONIO GENERADO NETO DE 2021		-1,727,645.70	1,490,964.87		-236,680.83
Resultados del Ejercicio (Ahorro/Desahorro)			227,966.26		227,966.26
Resultados de Ejercicios Anteriores		-1,727,645.70	1,488,418.44		-239,227.26
Revalúos	0.00	0.00	0.00	0.00	0.00
Reservas	0.00	-225,419.83			-225,419.83
Rectificaciones de Resultados de Ejercicios Anteriores			0.00		0.00
CAMBIOS EN EL EXCESO O INSURCIENCIA EN LA ACTUALIZACIÓN DE LA HACIENDA PÚBLICA/ PATRIMONIO NETO DE 2021				0.00	0.00
Resultado por Posición Monetaria				0.00	0.00
Resultado por Tenencia de Activos no Monetarios				0.00	0.00
HACIENDA PÚBLICA / PATRIMONIO NETO FINAL DE 2021	34,033,903.88	64,171,967.30	2,546.43	0.00	98,208,417.61

Bajo protesta de decir verdad declaramos que los Estados Financieros y sus Notas son razonablemente correctos y responsabilidad del emisor

PATRIMONIO

El patrimonio contribuido de la universidad se ha comportado de la siguiente manera:

AÑO	HISTORICO
PATRIMONIO CONTRIBUIDO1995	32,585.61
PATRIMONIO CONTRIBUIDO1996	16,515,326.07
PATRIMONIO CONTRIBUIDO1997	29,680,230.93
PATRIMONIO CONTRIBUIDO1998	30,324,381.93
PATRIMONIO CONTRIBUIDO1999	43,686,161.08
PATRIMONIO CONTRUBUIDO 2000	67,885,717.52
PATRIMONIO CONTRUBUIDO 2001	84,797,691.43
PATRIMONIO CONTRUBUIDO 2002	85,621,317.22
PATRIMONIO CONTRUBUIDO 2003	81,017,059.89
PATRIMONIO CONTRUBUIDO 2004	79,312,983.56
PATRIMONIO CONTRUBUIDO 2005	77,905,149.63
PATRIMONIO CONTRUBUIDO 2006	77,900,465.84
PATRIMONIO CONTRUBUIDO 2007	76,642,904.39
PATRIMONIO CONTRUBUIDO 2008	76,962,916.89
PATRIMONIO CONTRUBUIDO 2009	74,721,231.66
PATRIMONIO CONTRUBUIDO 2010	76,465,867.37
PATRIMONIO CONTRUBUIDO 2011	79,897,309.33
PATRIMONIO CONTRUBUIDO 2012	88,919,932.54
PATRIMONIO CONTRUBUIDO 2013	98,157,375.83
PATRIMONIO CONTRUBUIDO 2014	62,629,666.83
PATRIMONIO CONTRUBUIDO 2015	61,732,926.95
PATRIMONIO CONTRUBUIDO 2016	59,326,348.88
PATRIMONIO CONTRUBUIDO 2017	57,530,825.95
PATRIMONIO CONTRUBUIDO 2018	54,071,368.44
PATRIMONIO CONTRUBUIDO 2019	53,080,719.39
PATRIMONIO CONTRUBUIDO 2020	51,991,197.26
PATRIMONIO CONTRUBUIDO 2021	51,765,777.43

Al mes de marzo el patrimonio generado se comportó como se muestra a continuación:

PATRIMONIO GENERADO	
Hacienda Pública/Patrimonio Generado	98,208,417.61
Resultados del Ejercicio (Ahorro / Desahorro)	227,966.26
Resultados de Ejercicios Anteriores	12,180,770.04
Revalúos	0.00
Reservas	51,765,777.43
Patrimonio Contribuido	34,033,903.88

IV) NOTAS AL ESTADO DE FLUJOS DE EFECTIVO

1. Efectivo y equivalentes

Se presenta la información respecto del saldo inicial del ejercicio y el presente mes en la cuenta de Bancos

Rubro	31 de diciembre de 2020	31 de marzo de 2021
Efectivo en Bancos-Tesorería	13,889,507.62	10,856,535.05
TOTAL	13,889,507.62	10,856,535.05

2021			
DESCRIPCIÓN DEL RUBRO	Febrero	Marzo	Variaciones
	Importe	Importe	
MOBILIARIO Y EQUIPO DE ADMINISTRACIÓN	21,969,680.26	21,969,680.26	0.00
MOBILIARIO Y EQUIPO EDUCACIONAL Y RECREACIÓN	4,084,044.46	4,084,044.46	0.00
EQUIPO E INSTRUMENTAL MÉDICO Y DE LABORATORIO	2,865,372.20	2,865,372.20	0.00
EQUIPO DE TRANSPORTE	4,698,692.00	4,698,692.00	0.00
MAQUINARIA, OTROS EQUIPOS Y HERRAMIENTAS	31,677,250.57	31,677,250.57	0.00
SOFTWARE	2,075,990.73	2,075,990.73	0.00
TOTAL	67,371,030.22	67,371,030.22	0.00

V) CONCILIACIÓN ENTRE LOS INGRESOS PRESUPUESTARIOS Y CONTABLES, ASÍ COMO ENTRE LOS EGRESOS PRESUPUESTARIOS Y LOS GASTOS CONTABLES

Conciliación entre los Ingresos Presupuestarios y Contables	
Del 01 de enero al 31 de marzo de 2021	
1.-TOTAL DE INGRESOS PRESUPUESTARIOS	15,022,743.08
2. MÁS INGRESOS CONTABLES NO PRESUPUESTARIOS	0.00
2.1 INGRESOS FINANCIEROS	0.00
2.2 INCREMENTO POR VARIACIÓN DE INVENTARIOS	0.00
2.3 DISMINUCIÓN DEL EXCESO DE ESTIMACIONES POR PÉRDIDA O DETERIORO U OBSOLESCENCIA	0.00
2.4 DISMINUCIÓN DEL EXCESO DE PROVISIONES	0.00
2.5 OTROS INGRESOS Y BENEFICIOS VARIOS	0.00
2.6 OTROS INGRESOS CONTABLES NO PRESUPUESTARIOS	0.00
3. MENOS INGRESOS PRESUPUESTARIOS NO CONTABLES	0.00
3.1 APROVECHAMIENTOS PATRIMONIALES	0.00
3.2 INGRESOS DERIVADOS DE FINANCIAMIENTOS	0.00
3.3 OTROS INGRESOS PRESUPUESTARIOS NO CONTABLES	0.00
4. TOTAL DE INGRESOS CONTABLES	15,022,743.08

Conciliación entre los Egresos Presupuestarios y los Gastos Contables	
Del 01 de enero al 31 de marzo de 2021	
1.-TOTAL DE EGRESOS PRESUPUESTARIOS	14,466,956.58
2. MENOS EGRESOS PRESUPUESTARIOS NO CONTABLES	0.00
2.1 MATERIAS PRIMAS Y MATERIALES DE PRODUCCIÓN Y COMERCIALIZACIÓN	0.00
2.2 MATERIALES Y SUMINISTROS	0.00
2.3 MOBILIARIO Y EQUIPO DE ADMINISTRACION	0.00
2.4 MOBILIARIO Y EQUIPO EDUCACIONAL Y RECREATIVO	0.00
2.5 EQUIPO E INSTRUMENTAL MEDICO Y DE LABORATORIO	0.00
2.6 VEHICULOS Y EQUIPO DE TRANSPORTE	0.00
2.7 EQUIPO DE DEFENSA Y SEGURIDAD	0.00
2.8 MAQUINARIA, OTROS EQUIPOS Y HERRAMIENTAS	0.00
2.9 ACTIVOS BIOLÓGICOS	0.00
2.10 BIENES INMUEBLES	0.00
2.11 ACTIVOS INTANGIBLES	0.00
2.12 OBRA PUBLICA EN BIENES DE DOMINIO PUBLICO	0.00
2.13 OBRA PUBLICA EN BIENES PROPIOS	0.00

2.14 ACCIONES Y PARTICIPACIONES DE CAPITAL	0.00
2.15 COMPRA DE TITULOS Y VALORES	0.00
2.16 CONCESION DE PRESTAMOS	0.00
2.17 INVERSIONES EN FIDEICOMISOS, MANDATOS Y OTROS ANALOGOS	0.00
2.18 PROVISIONES PARA CONTINGENCIAS Y OTRAS EROGACIONES ESPECIALES	0.00
2.19 AMORTIZACION DE LA DEUDA PUBLICA	0.00
2.20 ADEUDOS DE EJERCICIOS FISCALES ANTERIORES (ADEFAS)	0.00
2.21 OTROS EGRESOS PRESUPUESTARIOS NO CONTABLES	0.00
3. MÁS GASTOS CONTABLES NO PRESUPUESTARIOS	327,820.24
3.1 ESTIMACIONES, DEPRECIACIONES, DETERIOROS, OBSOLESCENCIA Y AMORTIZACIONES	327,820.24
3.2 PROVISIONES	0.00
3.3 DISMINUCIÓN DE INVENTARIOS	0.00
3.4 AUMENTO POR INSUFICIENCIA DE ESTIMACIONES POR PÉRDIDA O DETERIORO U OBSOLESCENCIA	0.00
3.5 AUMENTO POR INSUFICIENCIA DE PROVISIONES	0.00
3.6 OTROS GASTOS	0.00
3.7 OTROS GASTOS CONTABLES NO PRESUPUESTARIOS	0.00
4. TOTAL DE GASTOS CONTABLES	14,794,776.82

II. Los Remanentes de Ejercicios Anteriores ascienden a la cantidad de \$12,180,770.04 (Doce millones ciento ochenta mil setecientos setenta pesos 04/100 MN), integrado de la siguiente manera:

INTEGRACIÓN DE RESULTADO DE EJERCICIOS ANTERIORES	
AÑO	IMPORTE
2010	215,960.00
2011	25,421.46
2012	70,699.61
2013	36,417.68
2014	189,018.69
2015	1,290,380.21
2016	7,626,127.29
2017	1,343,100.36
2018	-85,513.16
2019	3,193,142.60
2020	-1,723,984.70
TOTAL	12,180,770.04

Reintegro de intereses del proyecto PíEE 2019 (E00061) por la cantidad de \$3,661.00

Saldo inicial REA 2020 al 01 de enero de 2021: -1,488,418.44

Reintegro de intereses del proyecto PROFEXCE 2020 a la TESOFE (E00062) por la cantidad de \$10.00

Reintegro del capital Estatal 2020 a SFP (E00056) por la cantidad de \$101,182.89

Reintegro del rendimiento Estatal 2020 (E00057) por la cantidad de \$542.60

Reintegro del capital del Sueldo Rector 2020 (E00058) por la cantidad de \$13,799.26

Reintegro de intereses del Sueldo Rector 2020 (E00059) por la cantidad de \$1.76

Reintegro del capital de Útiles Escalares 2020 (E00060) por la cantidad de \$743.79

Reintegro del capital del proyecto PROFEXCE 2020 a la TESOFE (00063) por la cantidad de \$1,039.06

Reintegro del remanente Federal 2020 a la TESOFE (E00081) por la cantidad de \$101,182.89

Reintegro de los intereses Federales 2020 a la TESOFE (E00088) por la cantidad de 17,064.01

c) NOTAS DE MEMORIA (CUENTAS DE ORDEN)

CUENTAS DE ORDEN PRESUPUESTARIAS		
Del 01 de enero al 31 de marzo de 2021	2021	2020
LEY DE INGRESOS		
LEY DE INGRESOS ESTIMADA	74,595,423.00	68,750,463.00
LEY DE INGRESOS POR EJECUTAR	62,554,615.34	5,054,086.88

MODIFICACIONES A LA LEY DE INGRESOS ESTIMADA	2,981,965.13	9,069,654.13
LEY DE INGRESOS DEVENGADA	15,022,772.79	72,766,030.24
LEY DE INGRESOS RECAUDADA	14,726,932.79	70,845,744.49
PRESUPUESTO DE EGRESOS		
PRESUPUESTO DE EGRESOS APROBADO	74,595,423.00	68,750,463.00
PRESUPUESTO DE EGRESOS POR EJERCER	63,110,431.55	2,194,233.04
MODIFICACIONES AL PRESUPUESTO DE EGRESOS APROBADO	2,981,965.13	9,063,746.61
PRESUPUESTO DE EGRESOS COMPROMETIDO	14,466,956.58	75,619,976.57
PRESUPUESTO DE EGRESOS DEVENGADO	14,466,956.58	75,619,976.57
PRESUPUESTO DE EGRESOS EJERCIDO	14,466,956.58	75,619,976.57
PRESUPUESTO DE EGRESOS PAGADO	14,466,956.58	72,967,370.03

b) NOTAS DE GESTION ADMINISTRATIVA

1. INTRODUCCIÓN

El 15 de diciembre de 2008 se aprobó la Ley General de Contabilidad Gubernamental la cual entro en vigor el 01 de enero de 2009 y tienen por objeto "establecer los criterios generales que regirán la Contabilidad Gubernamental y la emisión de la información financiera de los entes públicos con el fin de lograr su adecuada armonización facilitando la fiscalización de los activos, pasivos ingresos y gastos; en general a contribuir a medir la eficacia, economía y eficiencia del gasto e ingresos públicos".

La Ley General de Contabilidad Gubernamental es de observancia obligatoria para los poderes Ejecutivo, Legislativo y Judicial de la Federación, los Estados y la Ciudad de México; los Ayuntamientos de los Municipios, los Órganos Político Administrativo de las Demarcaciones Territoriales de la Ciudad de México; las entidades de la Administración Pública Paraestatal, de orden Federal, Estatal o Municipal y los Órganos Autónomos Federal y Estatal.

En base a lo anterior es necesario emitir Notas de Gestión Administrativa con el objeto de revelar el contexto y los aspectos económicos-financieros más relevantes que influyeron en las decisiones del período, que deberán ser considerados basados en su razonamiento, eficiencia, respaldo de las legislaciones especializadas y aplicación general de la contaduría Gubernamental.

2. PANORAMA ECONÓMICO Y FINANCIERO

La Universidad Tecnológica de Tulancingo es un Organismo Descentralizado de la Administración Pública Estatal, sus registros contables se realizan de acuerdo a los Principios Básicos de Contabilidad Gubernamental, que se definen como "los fundamentos esenciales para sustentar el registro correcto de las operaciones, la elaboración y presentación oportuna de los Estados Financieros".

3. AUTORIZACIÓN e HISTORIA

La Universidad Tecnológica de Tulancingo es un Organismo Descentralizado de la Administración Pública Estatal, con personalidad jurídica y patrimonio propios, con domicilio en la ciudad de Tulancingo de Bravo, Hidalgo, según lo establece el artículo 1º de su decreto de creación publicado en el Periódico Oficial el 20 de julio de 1995, sectorizado a la Secretaría de Educación Pública de Hidalgo.

4. ORGANIZACIÓN Y OBJETO SOCIAL

a) Objeto Social

La Universidad Tecnológica de Tulancingo es un Organismo Descentralizado de la Administración Pública Estatal, sectorizado a la Secretaría de Educación Pública de Hidalgo

a) Principal actividad.

Formar Técnicos Superiores Universitarios e Ingenieros, aptos para la aplicación de conocimientos y la solución creativa de problemas, con un sentido de innovación en la incorporación de los avances científicos y tecnológicos.

Realizar investigación aplicada e innovación científica y tecnológica, así como desarrollar estudios o proyectos en las áreas de su competencia, de acuerdo con la planeación y desarrollo de las políticas, nacional y estatal de ciencia y tecnología, que se traduzcan en aportaciones concretas que contribuyan al mejoramiento y mayor eficiencia de la producción de bienes o servicios, así como la elevación de la calidad en la vida de la comunidad apoyando las estrategias de desarrollo del Estado de Hidalgo;

Desarrollar e impartir programas educativos de buena calidad, para la formación tecnológica, así como las estrategias que le permitan atender las necesidades de la Entidad y contribuyan a garantizar el acceso de la Población al servicio educativo;

Fomentar e impulsar la vinculación, entre diferentes niveles y subsistemas educativos a través de órganos colegiados que permitan coordinar esfuerzos en materia educativa, de difusión cultural, deportiva y recreativa que contribuya al desarrollo integral de los educandos en un marco de fomento de valores universales

c) Ejercicio fiscal

2021

d) Régimen jurídico.

El régimen fiscal de la Universidad Tecnológica de Tulancingo, en su calidad de Organismo Descentralizado de la Administración Pública del Estado de Hidalgo es el de PERSONA MORAL CON FINES NO LUCRATIVOS, y está regulada en el Título Tercero de la Ley del Impuesto Sobre la Renta

e) Consideraciones fiscales del ente: revelar el tipo de contribuciones que esté obligado a pagar o retener

La institución tiene las siguientes obligaciones:

a) Retener y enterar dicho impuesto cuando pague honorarios por servicios profesionales y arrendamientos a personas físicas.

b) Recabar y conservar la documentación que reúna requisitos fiscales para su deducción en el Impuesto Sobre la Renta, cuando realice pagos a terceros que estén obligados a ello en términos de la Ley de referencia.

La Ley del Impuesto Sobre la Renta en su artículo 86, establece que estas entidades solo tendrán la obligación de retener y enterar el impuesto, así como exigir documentación que reúna requisitos fiscales, cuando se hagan pagos a terceros y estén obligados a ello en términos de la citada Ley.

f) Estructura organizacional básica

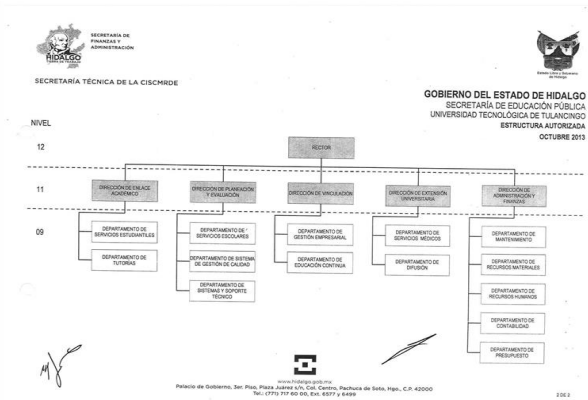

g) Fideicomisos, mandatos y análogos de los cuales es fideicomitente o fideicomisario

No aplica

5. BASES DE PREPARACIÓN DE LOS ESTADOS FINANCIEROS

Patrimonio institucional

El patrimonio de la Universidad está constituido por:

- Los Recursos Federales y Estatales que en su favor se establezcan; así como las herencias, legados y donaciones otorgadas en su favor y los fideicomisos en los que se le señale como fideicomisario;
- Los ingresos que obtenga por los servicios que preste en el ejercicio de sus facultades y en el cumplimiento de su objeto; así como, los intereses, dividendos, rendimientos y en general todo ingreso que perciba por cualquier título legal, y

Los ingresos y bienes muebles que adquiera por cualquier título legal para el cumplimiento de su objeto.

Reconocimiento de los ingresos y gastos

Los ingresos por subsidios del Gobierno Federal y Estatal, e ingresos propios, los intereses generados por inversiones, aportaciones y otros ingresos, se registran de acuerdo a lo que marca la CONAC. Los egresos se reconocen y se registran de conformidad con las disposiciones de la CONAC

Se informará sobre:

- a) Se ha observado la normatividad emitida por el CONAC y las disposiciones legales aplicables.
- b) La normatividad aplicada por la CONAC
- c) Postulados básicos.
- d) Normatividad supletoria. Principios Básicos de Contabilidad Gubernamental y las características cualitativas asociadas descritas en el MCCG (documentos publicados en el Diario Oficial de la Federación, agosto 2009).

Creación de fondos para gastos de menor cuantía y contingentes

Para facilitar la operación de la Universidad se han constituido fondos con cargo al presupuesto de operación, en tal sentido se han creado fondos revolventes para cubrir gastos de menor cuantía, cancelándose al término de dicho año. Por otra parte y de acuerdo a lo establecido en el decreto de creación de la Universidad, se ha creado el fondo de reserva, al cual se le transfieren recursos de remanentes presupuestales para alcanzar como mínimo el equivalente a por los menos dos meses de operación

Efectivo e inversiones temporales

Parte de los recursos radicados a la Universidad se encuentran invertidos en valores gubernamentales, cuyos rendimientos son aplicados en proyectos específicos que aprueba el

H. Consejo Directivo con el Visto Bueno de la Comisión Interna para el Seguimiento y Cumplimiento de las Medidas de Racionalidad, Disciplina y Eficiencia del Gasto Público

Adquisición de bienes muebles e inmuebles

De conformidad con las políticas de los activos fijos que se venía aplicando, se hace mención que se continúa realizando el registro de las depreciaciones, dando cumplimiento a las Normas de Contabilidad Gubernamental

6. POLÍTICAS DE CONTABILIDAD SIGNIFICATIVAS

Los Estados Financieros fueron preparados de conformidad con las Normas de Información Financiera, emitidas por el Consejo Mexicano para la investigación y Desarrollo de las Normas de Información Financiera y los Postulados Básicos de Contabilidad Gubernamental, excepto porque no incluyen los efectos de la inflación en la información referida, dado que el entorno económico se determina como no inflacionario, según lo establece la norma NIF-B10.

7. POSICIÓN EN MONEDA EXTRANJERA Y PROTECCIÓN POR RIESGO CAMBIARIO

Los pagos que se deriven de un servicio cotizado en moneda extranjera, son realizados de acuerdo al tipo de cambio publicado en el Diario Oficial de la Federación o de acuerdo al tipo de cambio bancario, dependiendo las condiciones estipuladas por el proveedor

8. REPORTE ANALÍTICO DEL ACTIVO

ESTADOS FINANCIEROS DEL PERIODO
Del 1 de Enero al 31 de Marzo de 2021
(Pesos)

Concepto	Saldo Inicial 1	Cargos del Periodo 2	Abonos del Periodo 3	Saldo Final 4=(1+2-3)	Variación del Periodo (4-1)
ACTIVO					
Activo Circulante	\$23,721,590.75	\$61,365,960.05	\$66,021,926.65	\$19,065,624.15	-\$4,655,966.60
Electivo y Equivalentes	\$13,889,507.62	\$46,310,351.30	\$49,343,323.87	\$10,856,535.05	-\$3,032,972.57
Derechos a Recibir Efectivo o Equivalentes	\$9,832,083.13	\$15,055,608.75	\$16,678,602.78	\$8,209,089.10	-\$1,622,994.03
Derechos a Recibir Bienes o Servicios	\$0.00	\$0.00	\$0.00	\$0.00	\$0.00
Inventarios	\$0.00	\$0.00	\$0.00	\$0.00	\$0.00
Almacenes	\$0.00	\$0.00	\$0.00	\$0.00	\$0.00
Estimación por Pérdida o Deterioro de Activos Circulantes	\$0.00	\$0.00	\$0.00	\$0.00	\$0.00
Otros Activos Circulantes	\$0.00	\$0.00	\$0.00	\$0.00	\$0.00
Activo No Circulante	\$92,231,137.28	\$0.00	\$1,042,961.60	\$91,188,175.68	-\$1,042,961.60
Inversiones Financieras a Largo Plazo	\$0.00	\$0.00	\$0.00	\$0.00	\$0.00
Derechos a Recibir Efectivo o Equivalentes a Largo Plazo	\$0.00	\$0.00	\$0.00	\$0.00	\$0.00
Bienes Inmuebles, Infraestructura y Construcciones en Proceso	\$76,176,680.41	\$0.00	\$0.00	\$76,176,680.41	\$0.00
Bienes Muebles	\$65,295,039.49	\$0.00	\$0.00	\$65,295,039.49	\$0.00
Activos Intangibles	\$2,075,990.73	\$0.00	\$0.00	\$2,075,990.73	\$0.00
Depreciación, Deterioro y Amortización Acumulada de Bienes	-\$51,316,573.35	\$0.00	\$1,042,961.60	-\$52,359,534.95	-\$1,042,961.60
Activos Diferidos	\$0.00	\$0.00	\$0.00	\$0.00	\$0.00
Estimación por Pérdida o Deterioro de Activos no Circulantes	\$0.00	\$0.00	\$0.00	\$0.00	\$0.00
Otros Activos no Circulantes	\$0.00	\$0.00	\$0.00	\$0.00	\$0.00
TOTAL DEL ACTIVO	\$115,952,728.03	\$61,365,960.05	\$67,064,888.25	\$110,253,799.83	-\$5,698,928.20

Bajo protesta de decir verdad declaramos que los Estados Financieros y sus Notas son razonablemente correctos y responsabilidad del emisor

Nota: en lo que respecta al Estado Analítico del Activo en el presente trimestre no hubo adquisiciones, solo se presenta la variación respecto de la depreciación que sufren los mismos

9. FIDEICOMISOS, MANDATOS Y ANÁLOGOS

Durante el presente ejercicio no se tienen contratados Fideicomisos

10. REPORTE DE LA RECAUDACIÓN

Al 31 de marzo de 2021 se tienen los siguientes recursos recaudados:

INGRESOS RECAUDADOS 2021	
Del 01 de enero al 31 de marzo de 2021	
FUENTE DE FINANCIAMIENTO	MONTO
Federal	0.00
Estatal	10,201,175.76
Ingresos Propios	4,486,824.41
Otros ingresos financieros	38,902.91
Total	14,726,903.08

Nota: La diferencia que existe entre el ingreso del Estado de Actividades y los Ingresos recaudados obedece a que se tiene pendiente de cobro la cantidad de \$ 295,840.00 correspondiente a la 2da Etapa del Proyecto CONACYT FONDO SECTORIAL

11. INFORMACIÓN SOBRE LA DEUDA Y EL REPORTE ANALITICO DE LA DEUDA

Durante el presente ejercicio no se tiene contratada deuda.

12. CALIFICACIONES OTORGADAS

Se tienen 6 PE acreditados: por CACEI TSU en Energías Renovables área Energía Solar, TSU en Mecatronica área Automatización, TSU en Nanotecnología área Materiales y TSU

en Procesos Industriales área Manufactura; por CACECA 2 PE: Desarrollo de Negocios área Mercadotecnia y licenciatura en Innovación de Negocios y Mercadotecnia

En el ejercicio 2021 se acreditaran 2 PE por CONAIC: TSU en Tecnologías de la Información área Desarrollo de Software Multiplataforma e Ingeniería en Desarrollo y Gestión de Software.

Se cuentan con 5 CA reconocidos por PRODEP, 1 en formación: Nanotecnología y Materiales Avanzados, 2 en consolidación: Desarrollo e Innovación Empresarial y Gestión

Tecnológica, Innovación y Desarrollo de Soluciones Multiplataforma; y 2 consolidados: Ingeniería, Ciencias e Innovación Tecnológica y Electromecánica Industrial.

Se cuenta con 15 PTC con Perfil Deseable Reconocido por PRODEP

Se cuenta con la certificación por parte del consejo de Acreditación en Ciencias Administrativas, Contables y Afines (CACECA)

Se cuenta con 2 cuerpos académicos PROMEP

El CA con que se cuenta es Miembro de la Asociación Nacional de Instituciones de Educación en Tecnologías de Información (ANIEI)

2 PTC son miembros del Sistema Nacional de Investigadores

13. PROCESO DE MEJORA

La Universidad Tecnológica de Tulancingo, cuenta con un sistema de Gestión de la Calidad Consolidado, el cual opera desde hace más de 10 años, nuestro sistema atiende dos macro procesos, que a saber son: el Proceso Académico y Administrativo y el Proceso de Educación Continua, entre los dos macro procesos tenemos 35 procedimientos que son evaluados 3 veces al año a través de dos auditorías internas y una auditoría externa, lo que nos permite identificar con oportunidad el avance en cumplimiento de los objetivos planteados y cuando se detecta alguna desviación se corrige utilizando la metodología de los 5 porqués sumado a esto se realizan 3 reuniones de evaluación con la alta Dirección en las cuales se planifican nuevas metas y objetivos siempre buscando cumplir con el objeto social de la Universidad y la reglamentación aplicable con un espíritu de mejora continua.

En el presente ejercicio la institución se encuentra certificada bajo la Norma ISO 9001-2015 y se llevan a cabo reuniones mensuales para la revisión de la dirección.

Actualmente la Universidad Tecnológica de Tulancingo se encuentra en un proceso de certificación de la Normas 14001: 2015 Gestión Ambiental, 45001 :2018 Salud y Seguridad en el Trabajo

El día 31 de marzo del 2021 se llevo a cabo la Auditoría externa de Certificación donde se implementara un Sistema de Gestión Integral , donde se consideran nuevos procesos de conformidad con la implementación de las nuevas normas con un Política Integral y objetivos institucionales .

14. INFORMACIÓN POR SEGMENTO

No aplica

15. EVENTOS POSTERIORES AL CIERRE

No aplica.

16. PARTES RELACIONADAS

No aplica.

"Bajo protesta de decir verdad declaramos que los Estados Financieros y sus Notas son razonablemente correctos y responsabilidad del emisor"

Elaboró

Revisó

Autorizó

L.C. Carmela Santos Hurtado
Depto de Contabilidad

M.A. Oris Estela Vargas García
Encargada de la Dirección de Admón y Finanzas

Mtro. José Antonio Zamora Guido
Rector