

**NOTAS A LOS ESTADOS FINANCIEROS
DICIEMBRE 2020**

I). NOTAS AL ESTADO DE SITUACIÓN FINANCIERA

ACTIVO

1. EFECTIVO Y EQUIVALENTES DE EFECTIVO

El saldo en el rubro de efectivo y equivalentes al 31 de diciembre es de \$13,889,507.62 (Trece millones ochocientos ochenta y nueve mil quinientos siete pesos 62/100 M.N.), integrado por subsidios por ejercer, ingresos propios captados, recursos comprometidos para la administración de los recursos de Programas Especiales de Origen Federal y Estatal, según se describe a continuación:

1112-1-01	BANAMEX ESTATAL 16371633	7,227.99
1112-2-01	BANCOMER FEDERAL 0447435193	337,005.62
1112-2-02	BANCOMER FONDO DE PREVISION 170928283	689,846.45
1112-2-03	BANCOMER OBLIGACIONES/PAGAR 172165228	1,705,276.51
1112-2-04	BANCOMER NOMINA 0183725294	47,374.21
1112-2-05	BANCOMER 0183100979 CUOTAS Y TARIFAS	1,286,814.80
1112-2-06	BANCOMER 0187066112 PROMEPURS14 (2011)	1,216,853.65
1112-2-08	BANCOMER 0190338443 INASISTENCIAS-RETARD	414,607.56
1112-2-09	BANCOMER 0190417297 CH/CANCELADOS	41,965.37
1112-2-10	BANCOMER REN.FIN 0192835703 2011 Y 2012	23,888.15
1112-2-11	BANCOMER 0194298985 MOVILIDAD INTERN. EST	127,330.50
1112-2-12	BANCOMER 194299108 RENOV.INFRAES.VOZ Y D	35,463.47
1112-2-13	BANCOMER REC POR TRANSF AL FDO 2013 0194715209	13,751.34
1112-2-14	BANCOMER ESTATAL 0195591201	66,971.03
1112-2-16	BANCOMER ADQ.EQUIP.FORT.PE 01980126416	47,304.85
1112-2-17	BANCOMER ISSSTE 0197763204	834,830.39
1112-2-18	BANCOMER SEDESOL IBPA 0197817800	15,315.13
1112-2-19	BANCOMER SEDESOL 019717975 NOR.MAT.TECN	7,681.36
1112-2-20	BANCOMER SEDESOL 0197614306 ARCH.DE CONC	689.40
1112-2-21	BANCOMER SEDESOL 0197763158 EST.PROSP	1,690.74
1112-2-22	BANCOMER SEDESOL 0197614284 ANALISIS USO LENGUAJE	1,428.80
1112-2-27	BANCOMER RESULTADO DEL EJERCICIO 2015 0107118252	1,203,611.48
1112-2-28	BANCOMER FIANZA ISSSTE 0107793626	1,608,998.57
1112-2-29	BANCOMER CYTNOVA 2016 0108098689	1,019.26
1112-2-36	BANCOMER FEDERAL 2017: 0110370827	645,562.11
1112-2-41	BANCOMER FEDERAL 2018 0111354191	219,938.68
1112-2-45	BANCOMER FEDERAL 2019 0112682974	940,923.65
1112-2-46	BANCOMER ESTATAL 2019 01126833008	0.00
1112-2-48	BANCOMER SUELDO RECTORIA 0113197654	956.04
1112-2-51	BANCOMER COMPLEMENTO ESTATAL 0113668991	0.00
1112-2-52	BANCOMER CONACYT 0113703924	202,446.55
1112-2-54	BANCOMER PCE 0114061799	0.00
1112-2-55	BANCOMER MADRES MEXICANAS 2017 0114002970	0.00
1112-2-56	BANCOMER PIEE 2019 0113721299	3,661.61
1112-2-57	BANCOMER FEDERAL 2020 0114614674	168.49
1112-2-58	BANCOMER ESTATAL 2020 0114614704	248,066.38
1112-2-59	BANCOMER SUELDO RECTOR 0114691520	1.76
1112-2-60	BANCOMER EJERCICIO DEL RECURSO 0115127750	5,000.00
1112-2-61	BANCOMER PROFEXCE 0115977339	1,049.21
1112-2-62	BANCOMER SALARIOS NO PAGADOS 0116166261	956,572.15
1112-2-63	BANCOMER OTROS INGRESOS Y BENEFICIOS 0116166539	5,907.42
1112-2-64	BANCOMER PRESUPUESTO EJERCIDO 0116175937	922,306.02
1112-2-65	BANCOMER OTROS INGRESOS FINANCIEROS	0.92
	13,889,507.62	

El comparativo del saldo en bancos de noviembre a diciembre presenta una variación de \$ 13,301,509.59 (Trece millones trescientos un mil quinientos nueve pesos 59/100 M.N.) la cual se presenta a continuación:

DESCRIPCIÓN DE LA CUENTA	NOVIEMBRE	DICIEMBRE	VARIACIONES
--------------------------	-----------	-----------	-------------

BANAMEX, S.A.			
BANAMEX ESTATAL 16371633	7,227.99	7,227.99	0.00
BBVA BANCOMER, S.A. DE C.V.			
BANCOMER FEDERAL 0447435193	336,882.59	337,005.62	-123.03
BANCOMER FONDO DE PREVISION 170928283	688,803.95	689,846.45	-1,042.50
BANCOMER OBLIGACIONES/PAGAR 172165228	0.00	1,705,276.51	-1,705,276.51
BANCOMER NOMINA 0183725294	930,563.78	47,374.21	883,189.57
BANCOMER 0183100979 CUOTAS Y TARIFAS	8,241,318.86	1,286,814.80	6,954,504.06
BANCOMER 0187066112 PROMEPUR514 (2011)	1,212,696.12	1,216,853.65	-4,157.53
BANCOMER 0190338443 INASISTENCIAS-RETARD	412,224.08	414,607.56	-2,383.48
BANCOMER 0190417297 CH/CANCELADOS	41,965.37	41,965.37	0.00
BANCOMER REN.FIN 0192835703 2011 Y 2012	23,888.58	23,888.15	0.43
BANCOMER 0194298985 MOVILIDAD INTERN.EST	127,329.36	127,330.50	-1.14
BANCOMER 194299108 RENOV.INFRAES.VOZ Y D	35,463.17	35,463.47	-0.30
BANCOMER REC POR TRANSF AL FDO 2013 0194715209	13,751.23	13,751.34	-0.11
BANCOMER ESTATAL 0195591201	66,970.47	66,971.03	-0.56
BANCOMER ADQ.EQUIP.FORT.PE 01980126416	47,304.46	47,304.85	-0.39
BANCOMERISSSTE 0197763204	832,171.85	834,830.39	-2,658.54
BANCOMER SEDESOL 0197817800	15,315.13	15,315.13	0.00
BANCOMER SEDESOL 019717975 NOR.MAT.TECN	7,681.36	7,681.36	0.00
BANCOMER SEDESOL 0197614306 ARCH.DE CONC	689.40	689.40	0.00
BANCOMER SEDESOL 0197763158 EST.PROSP	1,690.74	1,690.74	0.00
BANCOMER SEDESOL 0197614284 USO LENGUAJE	1,428.80	1,428.80	0.00
BANCOMER RESULT DEL EJERCICIO 2015 0107118252	1,202,479.74	1,203,611.48	-1,131.74
BANCOMER FIANZA ISSSTE 0107793626	1,608,998.57	1,608,998.57	0.00
BANCOMER CYTNOVA 2016 0108098689	1,019.26	1,019.26	0.00
BANCOMER FEDERAL 2017 0110370827	643,594.82	645,562.11	-1,967.29
BANCOMER FEDERAL 2018 0111354191	219,308.95	219,938.68	-629.73
BANCOMER FEDERAL 2019 0112682974	901,368.83	940,923.65	-39,554.82
BANCOMER ESTATAL 2019 0112683008	0.00	0.00	0.00
BANCOMER SUELDO RECTORIA	7,150.84	956.04	6,194.80
BANCOMER COMPLEMENTO ESTATAL 0113668991	22,573.71	0.00	22,573.71
BANCOMER CONACYT 0113703924	234,113.21	202,446.55	31,666.66
BANCOMER PFCE 0114061799	0.00	0.00	0.00
BANCOMER MADRES MEXICANAS 2017 0114002970	0.29	0.00	0.29
BANCOMER PIEE 2019 0113721299	492,156.58	3,661.61	488,494.97
BANCOMER FEDERAL 2020 0114614674	3,393,994.06	168.49	3,393,825.57
BANCOMER ESTATAL 2020 0114614704	5,237,271.42	248,066.38	4,989,205.04
BANCOMER SUELDO RECTOR 0114691520	1.76	1.76	0.00
BANCOMER EJERCICIO DEL RECURSO 0115127750	29,347.73	5,000.00	24,347.73
BANCOMER PROFEXCE 0115977339	152,270.15	1,049.21	151,220.94
BANCOMER SALARIOS NO PAGADOS 0116166261	0.00	956,572.15	-956,572.15
BANCOMER OTROS INGRESOS Y BENEFICIOS 0116166539	0.00	5,907.42	-5,907.42
BANCOMER PRESUPUESTO EJERCIDO 0116175937	0.00	922,306.02	-922,306.02
BANCOMER OTROS INGRESOS FINANCIEROS	0.00	0.92	-0.92
TOTAL	27,191,017.21	13,889,507.62	13,301,509.59

2. DERECHOS A RECIBIR EFECTIVOS O EQUIVALENTES Y BIENES O SERVICIOS POR RECIBIR

El saldo en los derechos por recibir es por la cantidad de \$9,832,083.13 (Nueve millones ochocientos treinta y dos mil ochenta y tres pesos 13/100 M.N.) y se integra al 31 de diciembre de 2020 de la siguiente manera:

DICIEMBRE	
IVA Acreditable	7,911,633.93
Subsidios y Subvenciones	1,920,285.75
Subsidio al empleo	163.45
TOTAL	9,832,083.13

CUENTA COLECTIVA:	
IVA Acreditable	
El saldo que aparece en esta cuenta deriva del contrato abierto plurianual de prestación de servicios de Administración, Desarrollo, Mantenimiento y Soporte de Aplicaciones (ADMA) Unidad de Mantenimiento y Desarrollo de Software firmado el día 14 de diciembre de 2014 entre el ISSSTE y la Universidad Tecnológica de Tulancingo. Durante el periodo del 01 de agosto de 2016 al 31 de diciembre de 2016 esta institución acreditó la cantidad de \$7,911,633.93 de I.V.A. proveniente de los servicios contratados con esta institución.	

8. BIENES MUEBLES, INMUEBLES E INTANGIBLES

El saldo de los bienes muebles asciende a \$ 67,371,030.22 (Sesenta y siete millones trescientos setenta y un mil treinta pesos 22/100 M.N.) integrándose de la siguiente forma:

2020			
DESCRIPCIÓN DEL RUBRO	Noviembre	Diciembre	Variaciones
	Importe	Importe	
MOBILIARIO Y EQUIPO DE ADMINISTRACIÓN	19,645,570.53	21,969,680.26	2,324,109.73

MOBILIARIO Y EQUIPO EDUCACIONAL Y RECREACIÓN	3,425,227.66	4,084,044.46	658,816.80
EQUIPO E INSTRUMENTAL MÉDICO Y DE LABORATORIO	2,865,372.20	2,865,372.20	0.00
EQUIPO DE TRANSPORTE	4,698,692.00	4,698,692.00	0.00
MAQUINARIA, OTROS EQUIPOS Y HERRAMIENTAS	31,677,250.57	31,677,250.57	0.00
SOFTWARE	2,075,990.73	2,075,990.73	0.00
TOTAL	64,388,103.69	67,371,030.22	2,982,926.53

Edificios

Los edificios no residenciales se encuentran registrados al valor original de la inversión, por la cantidad de \$64,560,673.74 (SeSENTA y cuatro millones quinientos sesenta mil seiscientos setenta y tres pesos 74/100 M.N.). Integrándose de la siguiente forma:

Descripción del inmueble	Superficie construida (m2)	M.O.I	Situación Jurídica
	7	7,441,872.19	Entregado y Recepcionado
Edificio C, Docencia	1189.44	4,175,278.51	Entregado y Recepcionado
Edificio B, Laboratorio Pesado	1209.26	3,542,260.02	Entregado y Recepcionado
Edificio G, 2da. Etapa	1189.44	2,511,086.52	Entregado y Recepcionado
Edificio F, Laboratorio Pesado 4 Entre ejes	691	2,177,181.00	Entregado y Recepcionado
Edificio H, Laboratorio Pesado 2da. Etapa	1209.26	4,774,239.00	Entregado y Recepcionado
Edificio I, Biblioteca	863.76	6,299,640.50	Entregado y Recepcionado
Edificio E, Caseta metálica	15	65,250.00	Entregado y Recepcionado
Edificio D, Aula modular prefabricada	375	1,067,833.89	Entregado y Recepcionado
Obra de Protección Pluvial	5132.55	788,087.39	Entregado y Recepcionado
Rehabilitación de Techumbre en Patio central de Rectoría	1767.24	1,034,823.08	Entregado y Recepcionado
Obra "Construcción de 4 aulas, laboratorio y 3 anexos en la Sede Académica Santa Úrsula"	198.68	1,159,072.59	Entregado y Recepcionado
Obra "Construcción de acceso a la Universidad Tecnológica de Tulancingo"		1,097,109.66	Entregado y Recepcionado
Obra "construcción de edificio de docencia tipo B y obra exterior"		28,426,939.39	Entregado y Recepcionado
TOTAL		64,560,673.74	

Terrenos

Los terrenos propiedad de la Universidad, ascienden a \$11,616,006.67 (Once millones seiscientos dieciséis mil seis pesos 67/100 M.N.) y se integran de dos predios, adquiridos mediante donación. Uno de ellos se encuentra ubicado en Camino a Ahuehuetitla, Número 301, en la Colonia Las Presas, Tulancingo, Hidalgo. Cuenta con una superficie total de 155,539.17 m² y un valor catastral de \$11,612,340.00 (Once millones seiscientos doce mil trescientos cuarenta pesos 67/100 MN) según se hace constar en escritura pública No.59071, inscrita bajo el número 2151, del Tomo I, del Libro I, de la Sección I, del Registro Público de la Propiedad y del Comercio del Distrito Judicial de Tulancingo, Hidalgo, el 17 de noviembre del año 2000.

El otro terreno se encuentra ubicado en la localidad de Santa Úrsula, en el predio denominado "Santana", del Municipio de Huehuetla. Cuenta con las siguientes medidas: al Norte 76.99 m; al sur 148.48m; al oriente 222.09m y al poniente 280.35m y un valor catastral de \$3,666.67 (Tres mil seiscientos sesenta y seis pesos 67/100 MN) según se hace constar en escritura pública No. 1455.

PASIVO

1. CUENTAS POR PAGAR A CORTO PLAZO

Los compromisos adquiridos y las obligaciones a cargo de la Universidad ascienden a \$10,806,700.88 (Diez millones ochocientos seis mil setecientos pesos 88/100 M.N.), y se desglosan a continuación:

2111-1-00010	NÓMINAS PROYECTO ADMINISTRATIVO	620,162.00
2111-1-00040	NÓMINAS PROYECTO DIRECCIÓN ACADÉMICA	323,711.18
2112-1-000027	COMISIÓN DE AGUA Y ALCANTARILLADO DEL MUNICIPIO DE TULANCINGO DE BRAVO, HGO	10,147.36
2112-1-000027	COMISIÓN DE AGUA Y ALCANTARILLADO DEL MUNICIPIO DE TULANCINGO DE BRAVO, HGO	12,000.00
	CAMIONERA DIESEL DE CUAUTITLAN, SA DE CV	80,446.00
2112-1-000046	COMISIÓN FEDERAL DE ELECTRICIDAD	587.00
2112-1-000046	COMISIÓN FEDERAL DE ELECTRICIDAD	3,000.00
2112-1-000212	GRUPO O PORT SA DE CV	19,708.75
2112-1-000221	SI VALE MÉXICO SA DE CV	268,142.29
2112-1-000534	GOBIERNO DEL ESTADO DE HIDALGO	139,595.16
2112-1-000672	MARTHA ERIKA SAUCEDO GONZÁLEZ	85,360.49
2112-1-000732	GRUPO HIDALGUENSE DE DESARROLLO SA DE CV	318,768.00
2112-1-000915	MARÍA EUGENIA DIEGO ALFARO	10,811.20
2112-1-000967	LUIS MILLÁN GODÍNEZ	72,063.71

Nota: Con los oficios Nos. SFP-CPF-01-4594/2020 y Oficio No. 514-1-90448/2020 se autorizó una ampliación presupuestal con el concepto de INCREMENTO SALARIAL, el cual será entregado al personal una vez que efectivamente se recaude el ingreso

Nota: Con los oficios Nos. SFP-CPF-01-4594/2020 y Oficio No. 514-1-90448/2020 se autorizó una ampliación presupuestal con el concepto de INCREMENTO SALARIAL, el cual será entregado al personal una vez que efectivamente se recaude el ingreso

2112-1-001054	DEVOLUCIÓN DE TITULOS	1,344.00
2112-1-001116	CORPORATIVO TEAM SECURITY SERVICE ELITE, SEGURIDAD PRIVADA	366,966.00
2112-1-001183	ARMANDO HIGINIO QUIROGA LEMUS	39,150.00
2112-1-001187	VICTOR DANIEL GONZÁLEZ GARCÍA	151,458.30
2112-1-001224	SHIELD DE HIDALGO SA DE CV	73,545.85
2112-1-001227	SERVICIO TECNICO DE HIDALGO SA DE CV	70,183.43
2112-1-001234	ILIANA ESTRELLA HERNANDEZ DESIDERIO	361,068.88
2112-1-001239	ISAI ORTIZ CUIRIEL	170,005.48
2112-1-001266	GRUPO TASCOTT SA DE CV	10,172.74
2112-1-001276	NOE PÉREZ SIERRA	99,041.54
2112-1-001277	ALEJANDRA HERNANDEZ SANCHEZ	69,711.30
2112-1-001285	JOSÉ CARLOS RODRÍGUEZ RAMÍREZ	44,054.48
2112-1-001286	CRISTOBAL HERNÁNDEZ LARA	34,776.80
2112-1-001289	DAVID ISRAEL CUIRIEL VARGAS	25,995.99
2112-1-001292	OSCAR PEDROZA TREJO	46,997.40
2112-1-001293	VICTOR ANTONIO PAEZ HERNÁNDEZ	86,000.00
2112-2-001285	JOSÉ CARLOS RODRÍGUEZ RAMÍREZ	28,389.84
2112-2-001292	OSCAR PEDROZA TREJO	25,950.36
2117-1-01	ISR RETENCIONES POR SALARIOS	2,000,537.08
2117-1-02	ISR RETENCIONES POR PRESTACIONES PROFESIONALES	13,879.56
2117-1-03	ISR RETENCIONES POR ASIMILADOS	56,745.47
2117-2-01	IVA TRASLADADO	4,712,811.98
2119-39801	CUOTAS IMPUESTO SOBRE NÓMINAS	346,980.00
2119-02	PENSIÓN ALIMENTICIA	6,431.26
	Total	10,806,700.88

Nota: Con los oficios Nos. SFP-CPF-01-4594/2020 y Oficio No. 514-1-90448/2020 se autorizó una ampliación presupuestal con el concepto de INCREMENTO SALARIAL, el cual será entregado al personal una vez que efectivamente se recaude el ingreso

La Universidad cuenta con recursos comprometidos por la cantidad de \$6,359,093.00 (Seis millones trescientos cincuenta y nueve mil noventa y tres pesos 00/100 M.N.) para la ejecución de diversas acciones, según se detallan a continuación:

Diciembre		
OTRAS PROVISIONES A CORTO PLAZO		
2179-1-00001	Descuentos por inasís y retardos.	387,888.80
2179-1-00002	Salarios y pasivos no reclamados	91,054.12
2179-1-00004	Dev. seguros Inbursa por siniestro	233.00
2179-1-00011	ISSSTE	2,050,955.46
2179-1-00016	Devolución Axa seguros	2,543.43
2179-2-00001	Prog.tecn.p/la energía renovables (NARET)	24.48
2179-1-00018	HDI SEGUROS (SINIESTRO 30 Julio 2018 Equipo electrónico)	8,149.97
2179-1-00019	SALARIOS DEVENGADOS NO PAGADOS	965,755.22
2179-2-00002	Fideicomiso PROMEP	625,892.61
2179-2-00003	CAU	-0.31
2179-3-00001	Congreso Internacional Académico-Cultural	3,965.08
2179-3-00002	Movilidad internacional estudiantil	121,470.00
2179-3-00003	Infraestructura voz y datos del edif. "c"	31,048.32
2179-3-00004	Adq. equipamiento fort.de los prog. educ	536.52
	SUBTOTAL	4,289,516.70
	Programas especiales a depreciarse	
2179-5-00001	FAC federal 2013	112,900.07
2179-5-00002	PIFI 2013	5,169.07
2179-5-00003	Fondo de previsión por aplicar	2,062.50
2179-5-00004	FADOES	111,762.23
2179-5-00005	FONAES	153,763.11
2179-5-00006	Promep ur 514	28,175.56
2179-5-00007	FAC estatal	221,930.36
2179-5-00008	Infraestructura de voz y datos	-2,027.88
2179-5-00010	Result. ejer 2013	2,621.56

2179-5-00011	PROFOCIES 2014	777,797.64
2179-5-00012	PROMEP	14,249.04
2179-5-00013	Adq.eq.para fortalecimiento prog. educat	544,984.36
2179-5-00014	PADES 2014	16,873.90
2179-5-00015	Intereses FAM 2013 (rea13)	13,172.66
2179-5-00016	FAC estatal 2012 intereses	8,960.12
2179-5-00021	INTER PROEXOES 2017 (REA)	9,760.85
2179-5-00022	PROEXOES INTERESES 2018	4,671.16
2179-6-00001	RECUPERACIÓN DE SEGURO SINIESTRO 21 DE MAYO	24,406.39
2179-6-00002	RECUPERACIÓN DE SEGURO SINIESTRO 30 DE JUNIO	18,343.60
	Subtotal	2,069,576.30
	Total	6,359,093.00

II). NOTAS AL ESTADO DE ACTIVIDADES

INGRESOS DE GESTIÓN

Federal

En el presente mes se devengaron recursos por la cantidad de \$27,682,330.11 (Veinti siete millones seiscientos ochenta y dos mil trescientos treinta pesos 11/100 M.N.)

Estatal

En el presente mes se devengaron recursos con cargo a la fuente de financiamiento estatal por la cantidad de \$ 32,008,059.41 (Treinta y dos millones ocho mil cincuenta y nueve pesos 41/100 M.N.)

Recursos Propios

Los ingresos propios captados son por la cantidad de \$12,149,310.54 (Doce millones ciento cuarenta y nueve mil trescientos diez pesos 54/100 M.N.) por el concepto de Venta de Bienes, Prestación de Servicios y Otros Ingresos.

Ingresos Extraordinarios

Estos recursos corresponden a los rendimientos bancarios de las diferentes cuentas que se tienen en inversión por la cantidad de \$ 557,162.25 (Quinientos cincuenta y siete mil ciento sesenta y dos pesos 25/100 M.N.)

Descripción		Diciembre
4311-01	Federal	17,420.79
4311-03	Fondo de previsión	30,183.51
4311-04	Cuotas y tarifas	228,020.92
4311-06	Prov. inasistencias y retardos	18,973.28
4311-07	Promep ur 514	60,039.50
4311-08	Provisión cheques cancelados	0.36
4311-09	Nómina	205.79
4311-10	Renovación Infraestructura y Renovación de Datos	3.66
4311-11	Rec. por trasf. al fondo 2013	1.39
4311-12	Estatal	6.84
4311-13	Elpe	4.81
4311-14	ISSSTE	37,699.77
4311-15	Movilidad internacional	12.97
4311-16	Rendimientos financieros, 2011 y 2012	2.46
4311-17	Bancomer resultado del ejercicio 2015	39,741.52
4311-22	Federal 2017	27,897.41
4311-26	Federal 2018	8,930.54
4311-29	Federal 2019	64,474.01
4311-30	Sueldo Rectoría	1.24
4311-34	Complemento Estatal	10.77
4311-39	M Mexicanas 2019	0
4311-40	Federal 2020	17064.01
4311-41	Estatal 2020	542.6
4311-42	Sueldo del Rector	1.76
4311-43	Ejercicio del Recurso	3.87

4311-44	PROFEXCE	10.15
4319-1-001	Otros ingresos	0.90
	INTERESES FINANCIEROS	551,254.83
4399-1-00002	Ingresos por venta de desechos	1,800.00
4399-1-00003	Excedente monetario en pago de referencias electrónicas	4,107.42
	OTROS INGRESOS	5,907.42
	Total	557,162.25

Fondo de Previsión

La Universidad cuenta con un Fondo de Previsión por la cantidad bruta de \$ 541,394.08 (Quinientos cuarenta y un mil trescientos noventa y cuatro pesos 08/100 M.N.) según se muestra en la siguiente tabla:

Origen del recurso	Diciembre
Integración de intereses generados	129,423.08
Ingreso extraordinario por venta de vehículos	95,700.00
Reintegro de préstamo provisional para gasto de operación estatal en el ejercicio 2012	223,720.00
Reintegro de la cantidad por parte de la Secretaría de Finanzas y Administración correspondiente al ejercicio fiscal 2012	92,551.00
Total al 31 de diciembre de 2020	541,394.08
Intereses generados 2012 (Resultado 2012)	12,322.55
Intereses generados 2014	2,555.37
Intereses generados 2015	17,285.25
Intereses generados 2016	5,564.58
Intereses generados 2017	15,420.43
Intereses generados 2018	19,733.38
Intereses generados 2019	45,387.30
Intereses generados 2020	30,183.51
Total de recursos en bancos	689,846.45

GASTOS Y OTRAS PÉRDIDAS

Federal

Los egresos con subsidio Federal corresponden a \$27,682,330.11 (Veinti siete millones seiscientos ochenta y dos mil trescientos treinta pesos 11/100 M.N.); los cuales están distribuidos en los siguientes capítulos:

Capítulos	Acumulado	Diciembre	Total
1000	20,800,126.88	4,198,937.23	24,999,064.11
2000	473,668.43	507,075.00	980,743.43
3000	1,272,018.56	430,504.01	1,702,522.57
Total	22,545,813.87	5,136,516.24	27,682,330.11

Estatat

Los egresos con subsidio Estatal corresponden a \$32,008,059.41 (Treinta y dos millones ocho mil cincuenta y nueve pesos 41/100 M.N.), los cuales están distribuidos en los siguientes capítulos:

Capítulos	Acumulado	Diciembre	Total
1000	21,453,301.61	6,385,559.49	27,838,861.10
2000	2,181,473.07	899,951.91	3,081,424.98
3000	657,269.32	430,504.01	1,087,773.33
Total	24,292,044.00	7,716,015.41	32,008,059.41

Recursos Propios

Los egresos con Recursos Propios corresponden a \$12,232,148.12 (Doce millones doscientos treinta y dos mil ciento cuarenta y ocho pesos 12/100 M.N.) los cuales están distribuidos en los siguientes capítulos:

Capítulos	Acumulado	Diciembre	Total
1000	0.00	1,543,474.00	1,543,474.00
2000	111,492.87	625,201.17	736,694.04

3000	6,593,088.74	2,772,488.59	9,365,577.33
4000	58,865.20	0.00	58,865.20
5000	242,781.56	284,755.99	527,537.55
Total	7,006,228.37	5,225,919.75	12,232,148.12

Nota: Contablemente la cifra del gasto de los bienes muebles \$527,537.55 en relación a la cifra devengada presupuestalmente de los bienes con cargo a Ingresos Propios fue de \$444,699.96, lo que representa una diferencia de \$82,537.59 que corresponde al gasto por concepto de la depreciación de los activos.

Proyectos Especiales: Se devengaron al 31 de diciembre la cantidad de \$3,780,276.52

Capítulo	PRODEP	MM2017 en 2019	FONDO SECTORIAL CONACYT	PFCE	PIEE	PROFEXCE
2000	40,792.51	0.00	1,670.40	368,900.26	68,664.09	3,581.50
3000	0.00	0.00	118,663.19	407,668.28	169,998.80	89,999.99
4000	0.00	12,000.00	66,666.66	0.00	0.00	0.00
5000	98,987.10		730,713.20	962,844.83	581,486.26	57,639.45
TOTAL	139,779.61	12,000.00	917,713.45	1,739,413.37	820,149.15	151,220.94
		1,348,605.68		2,431,670.84		3,780,276.52
			1,255,024.19			

Se presenta un análisis por fuente del Ahorro/Desahorro del mes de diciembre

FUENTE	INGRESOS	EGRESOS	AHORRO/DESAHORRO
FEDERAL	27,783,513.00	27,682,330.11	101,182.89
Subsidio Estatal	27,783,513.00	27,682,330.11	101,182.89
Útiles Escolares	1,486,673.40	1,485,929.61	743.79
Sueldo Rector	279,258.75	265,459.49	13,799.26
Fortalecimiento a las actividades de educación	2,574,340.20	2,574,340.20	0.00
REC. PROPIOS	12,149,310.54	12,232,148.12	-82,837.58
OTROS INGRESOS (CONVENIOS) (PROFEXCE 2020)	152,260.00	151,220.94	1,039.06
OTROS EGRESOS (CONVENIOS 2019) y (convenios 2020)		1,197,384.74	-1,197,384.74
RENDIMIENTOS	551,254.83	0.00	551,254.83
OTROS INGRESOS	5,907.42	0.00	5,907.42
Gasto de la depreciación del activo adquirido		983,306.26	-983,306.26
AHORRO/DESAHORRO Diciembre 2020			-1,488,418.44

Nota: El monto total de la depreciación esta conformado por la adquisición del activo de ingresos propios y proyectos especiales

En este ejercicio fiscal se presenta un desahorro por la cantidad de -\$1,488,418.44 motivado por el registro de la depreciación que van sufriendo los bienes adquiridos con recursos de Ingresos Propios y Proyectos Especiales

En relación al monto que representa el gasto de la depreciación al 31 de diciembre por la cantidad de \$1,510,843.81 se presenta tomando como base la cantidad que se devengo en el capítulo 5000 con cargo a ingresos propios y la diferencia se describe en la descripción **Gasto de la depreciación del activo adquirido**

Concentrado de la depreciación que afecta el gasto: Ingresos Propios más Proyectos Especiales 2020													ESTADO DE ACTIVIDADES ACUMULADO	ESTADO DE ACTIVIDADES MENSUAL
Mes	Propios	Propios RS	PFCE	Remanente Pronapred	PROEXOES	REA	PRODEP	CONACYT	PIEE	PROFEXCE	TOTAL GASTO			
Enero	39,200.62	669.56	2,212.42	25,290.61	24,760.86	6,156.26	2,919.38	0.00	0.00	0.00	101,209.71		101,209.72	
Febrero	35,158.45	604.76	1,605.93	22,843.14	22,364.65	5,560.49	2,640.34	435.78	0.00	0.00	91,213.54	192,423.25	91,213.53	
Marzo	40,181.09	691.16	7,097.35	26,106.44	25,559.59	6,354.85	5,125.23	1,394.48	0.00	0.00	112,510.19	304,883.64	112,460.39	
Abril	37,669.77	647.96	7,319.27	24,474.79	23,962.12	5,957.67	5,280.83	3,251.71	3,498.49	0.00	112,062.61	416,946.27	112,062.63	
Mayo	38,925.43	669.56	15,278.26	25,290.61	24,760.86	6,156.26	5,456.86	6,579.31	4,518.88	0.00	127,636.03	544,582.31	127,636.04	
Junio	45,442.31	1,134.96	16,221.20	24,474.79	23,962.12	5,957.67	5,280.83	7,363.24	4,373.11	0.00	134,210.23	678,305.56	133,723.25	
Julio	48,015.86	1,172.79	16,761.91	25,290.61	24,760.86	6,156.26	5,456.86	7,860.21	4,518.88	0.00	139,994.24	818,299.80	139,994.24	
Agosto	48,015.86	1,172.79	16,761.91	25,290.61	24,760.86	6,156.26	5,456.86	7,860.21	4,518.88	0.00	139,994.24	958,294.05	139,994.25	
Septiembre	46,466.96	1,134.96	16,221.20	24,474.79	23,962.12	5,957.67	5,280.83	7,606.66	4,373.11	0.00	135,478.30	1,093,772.38	135,478.33	
Octubre	48,015.86	1,172.79	19,473.86	24,991.27	24,760.86	6,156.26	5,456.86	7,860.21	5,465.73	0.00	143,353.70	1,237,126.08	143,353.70	
Noviembre	45,930.29	1,134.96	21,006.99	23,923.90	23,828.11	5,957.67	5,280.83	7,606.66	6,148.46	0.00	140,817.87	1,378,490.64	141,364.56	
Diciembre	43,136.01	1,172.79	21,707.22	18,011.43	21,681.93	6,156.26	5,272.53	7,860.21	7,307.92	56.85	132,363.15	1,510,843.81	132,353.17	
Total	516,158.51	11,379.04	161,667.52	290,462.99	289,124.94	72,683.58	58,908.24	65,678.68	44,723.46	56.85	1,510,843.81			
			527,537.55								983,306.26			
	Importe depreciación de activos con cargo a Ingresos propios						Importe depreciación de activos con cargo a Poyectos Especiales							

III) NOTAS AL ESTADO DE VARIACIÓN Y HACIENDA PÚBLICA

El Patrimonio de la Universidad, se integra por:

1. Recursos Federales, Estatales e Ingresos Propios así como las herencias, legados y donaciones otorgadas en su favor y los fideicomisos en los que se señale como fideicomisario;

2. Los ingresos que obtenga por los servicios que preste en el ejercicio de sus facultades y en cumplimiento de su objeto; así como los intereses, dividendos, rendimientos y en general todo ingreso que perciba por cualquier título legal;

b. Remanentes de Ejercicios Anteriores representado por proyectos autorizados a efecto de establecer una mejora en el equipamiento de talleres, laboratorios, aulas y capacitación docente, con el fin de que la educación a nivel superior se imparta con calidad;

A continuación se presenta la distribución del patrimonio de la Universidad:

RESULTADO DEL EJERCICIO (Ahorro/Desahorro)	-1,488,418.44
RESULTADOS DE EJERCICIOS ANTERIORES	13,908,415.74
RESERVAS	51,449,803.18
Fondo de Reserva	541,394.08
Total de Reservas	52,377,343.19
PATRIMONIO CONTRIBUIDO	34,375,739.59
SUMA TOTAL DEL PATRIMONIO	98,786,934.15

Cuenta Pública 2020
UNIVERSIDAD TECNOLÓGICA DE TULANCINGO
Estado de Variación en la Hacienda Pública
Del 1 de Enero al 31 de Diciembre de 2020
(pesos)

Concepto	Hacienda Pública/Patrimonio Contribuido	Hacienda Pública/Patrimonio Generado de Ejercicios Anteriores	Hacienda Pública/Patrimonio Generado del Ejercicio	Exceso o Insuficiencia en la Actualización de la Hacienda Pública / Patrimonio	TOTAL
HACIENDA PÚBLICA/PATRIMONIO CONTRIBUIDO NETO DE 2019	32,728,406.15				32,728,406.15
Aportaciones	0.00			✓	0.00
Donaciones de Capital	32,728,406.15			✓	32,728,406.15
Actualización de la Hacienda Pública/Patrimonio	0.00			✓	0.00
HACIENDA PÚBLICA /PATRIMONIO GENERADO NETO DE 2019		65,939,680.32	5,061,566.32		71,001,246.64
Resultados del Ejercicio (Ahorro/Desahorro)			5,061,566.32	✓	5,061,566.32
Resultados de Ejercicios Anteriores		12,858,960.93		✓	12,858,960.93
Revalúos		0.00		0.00 ✓	0.00
Reservas		53,080,719.39		✓	53,080,719.39
Rectificaciones de Resultados de Ejercicios Anteriores		0.00		✓	0.00
EXCESO O INSUFICIENCIA EN LA ACTUALIZACIÓN DE LA HACIENDA PÚBLICA/ PATRIMONIO NETO DE 2019				0.00	0.00
Resultado por Posición Monetaria				0.00 ✓	0.00
Resultado por Tenencia de Activos no Monetarios				0.00 ✓	0.00
HACIENDA PÚBLICA / PATRIMONIO NETO FINAL DE 2019	32,728,406.15	65,939,680.32	5,061,566.32	0.00	103,729,652.79
CAMBIOS EN LA HACIENDA PÚBLICA/PATRIMONIO CONTRIBUIDO NETO DE 2020	1,647,333.44				1,647,333.44
Aportaciones	0.00			✓	0.00
Donaciones de Capital	1,647,333.44			✓	1,647,333.44
Actualización de la Hacienda Pública/Patrimonio	0.00			✓	0.00
VARIACIONES DE LA HACIENDA PÚBLICA / PATRIMONIO GENERADO NETO DE 2020		1,049,454.81	-7,639,506.89		-6,590,052.08
Resultados del Ejercicio (Ahorro/Desahorro)			-1,488,418.44	✓	-1,488,418.44
Resultados de Ejercicios Anteriores		1,049,454.81	-5,061,566.32	✓	-4,012,111.51
Revalúos		0.00	0.00	0.00 ✓	0.00
Reservas		0.00	-1,089,522.13	✓	-1,089,522.13
Rectificaciones de Resultados de Ejercicios Anteriores			0.00	✓	0.00
CAMBIOS EN EL EXCESO O INSUFICIENCIA EN LA ACTUALIZACIÓN DE LA HACIENDA PÚBLICA/ PATRIMONIO NETO DE 2020				0.00	0.00
Resultado por Posición Monetaria				0.00 ✓	0.00
Resultado por Tenencia de Activos no Monetarios				0.00 ✓	0.00
HACIENDA PÚBLICA / PATRIMONIO NETO FINAL DE 2020	34,375,739.59	66,989,135.13	-2,577,940.57	0.00	98,786,934.15

Bajo protesta de decir verdad declaramos que los Estados Financieros y sus Notas son razonablemente correctos y responsabilidad del emisor

PATRIMONIO

El patrimonio contribuido de la universidad se ha comportado de la siguiente manera:

AÑO	HISTORICO
PATRIMONIO CONTRIBUIDO1995	32,585.61
PATRIMONIO CONTRIBUIDO1996	16,515,326.07
PATRIMONIO CONTRIBUIDO1997	29,680,230.93
PATRIMONIO CONTRIBUIDO1998	30,324,381.93
PATRIMONIO CONTRIBUIDO1999	43,686,161.08
PATRIMONIO CONTRUBUIDO 2000	67,885,717.52
PATRIMONIO CONTRUBUIDO 2001	84,797,691.43
PATRIMONIO CONTRUBUIDO 2002	85,621,317.22
PATRIMONIO CONTRUBUIDO 2003	81,017,059.89
PATRIMONIO CONTRUBUIDO 2004	79,312,983.56
PATRIMONIO CONTRUBUIDO 2005	77,905,149.63

PATRIMONIO CONTRUBUIDO 2006	77,900,465.84
PATRIMONIO CONTRUBUIDO 2007	76,642,904.39
PATRIMONIO CONTRUBUIDO 2008	76,962,916.89
PATRIMONIO CONTRUBUIDO 2009	74,721,231.66
PATRIMONIO CONTRUBUIDO 2010	76,465,867.37
PATRIMONIO CONTRUBUIDO 2011	79,897,309.33
PATRIMONIO CONTRUBUIDO 2012	88,919,932.54
PATRIMONIO CONTRUBUIDO 2013	98,157,375.83
PATRIMONIO CONTRUBUIDO 2014	62,629,666.83
PATRIMONIO CONTRUBUIDO 2015	61,732,926.95
PATRIMONIO CONTRUBUIDO 2016	59,326,348.88
PATRIMONIO CONTRUBUIDO 2017	57,530,825.95
PATRIMONIO CONTRUBUIDO 2018	54,071,368.44
PATRIMONIO CONTRUBUIDO 2019	53,080,719.39
PATRIMONIO CONTRUBUIDO 2020	51,991,197.26

Al mes de diciembre el patrimonio generado se comportó como se muestra a continuación:

PATRIMONIO GENERADO

Hacienda Pública/Patrimonio Generado

	98,786,934.15
Resultados del Ejercicio (Ahorro / Desahorro)	-1,488,418.44
Resultados de Ejercicios Anteriores	13,908,415.74
Revalúos	0.00
Reservas	51,991,197.26
Patrimonio Contribuido	34,375,739.59

IV) NOTAS AL ESTADO DE FLUJOS DE EFECTIVO

1. Efectivo y equivalentes

Se presenta la información respecto del saldo inicial del ejercicio y el presente mes en la cuenta de Bancos

Rubro	31 de diciembre de 2019	31 de diciembre de 2020
Efectivo en Bancos-Tesorería	19,751,071.26	13,889,507.62
TOTAL	19,751,071.26	13,889,507.62

2020			
DESCRIPCIÓN DEL RUBRO	Noviembre	Diciembre	Variaciones
	Importe	Importe	
MOBILIARIO Y EQUIPO DE ADMINISTRACIÓN	19,645,570.53	21,969,680.26	2,324,109.73
MOBILIARIO Y EQUIPO EDUCACIONAL Y RECREACIÓN	3,425,227.66	4,084,044.46	658,816.80
EQUIPO E INSTRUMENTAL MÉDICO Y DE LABORATORIO	2,865,372.20	2,865,372.20	0.00
EQUIPO DE TRANSPORTE	4,698,692.00	4,698,692.00	0.00
MAQUINARIA, OTROS EQUIPOS Y HERRAMIENTAS	31,677,250.57	31,677,250.57	0.00
SOFTWARE	2,075,990.73	2,075,990.73	0.00
TOTAL	64,388,103.69	67,371,030.22	2,982,926.53

V) CONCILIACIÓN ENTRE LOS INGRESOS PRESUPUESTARIOS Y CONTABLES, ASÍ COMO ENTRE LOS EGRESOS PRESUPUESTARIOS Y LOS GASTOS CONTABLES

Conciliación entre los Ingresos Presupuestarios y Contables	
Del 01 de enero al 31 de diciembre de 2020	
1.-TOTAL DE INGRESOS PRESUPUESTARIOS	72,766,030.24
2. MÁS INGRESOS CONTABLES NO PRESUPUESTARIOS	0.90
2.1 INGRESOS FINANCIEROS	0.90
2.2 INCREMENTO POR VARIACIÓN DE INVENTARIOS	0.00

2.3 DISMINUCIÓN DEL EXCESO DE ESTIMACIONES POR PÉRDIDA O DETERIORO U OBSOLESCENCIA	0.00
2.4 DISMINUCIÓN DEL EXCESO DE PROVISIONES	0.00
2.5 OTROS INGRESOS Y BENEFICIOS VARIOS	0.00
2.6 OTROS INGRESOS CONTABLES NO PRESUPUESTARIOS	0.00
3. MENOS INGRESOS PRESUPUESTARIOS NO CONTABLES	0.00
3.1 APROVECHAMIENTOS PATRIMONIALES	0.00
3.2 INGRESOS DERIVADOS DE FINANCIAMIENTOS	0.00
3.3 OTROS INGRESOS PRESUPUESTARIOS NO CONTABLES	0.00
4. TOTAL DE INGRESOS CONTABLES	72,766,031.14

Conciliación entre los Egresos Presupuestarios y los Gastos Contables	
Del 01 de enero al 31 de diciembre de 2020	
1.-TOTAL DE EGRESOS PRESUPUESTARIOS	75,619,976.57
2. MENOS EGRESOS PRESUPUESTARIOS NO CONTABLES	2,876,370.80
2.1 MATERIAS PRIMAS Y MATERIALES DE PRODUCCIÓN Y COMERCIALIZACIÓN	0.00
2.2 MATERIALES Y SUMINISTROS	0.00
2.3 MOBILIARIO Y EQUIPO DE ADMINISTRACION	1,491,658.16
2.4 MOBILIARIO Y EQUIPO EDUCACIONAL Y RECREATIVO	363,514.36
2.5 EQUIPO E INSTRUMENTAL MEDICO Y DE LABORATORIO	251,292.52
2.6 VEHICULOS Y EQUIPO DE TRANSPORTE	0.00
2.7 EQUIPO DE DEFENSA Y SEGURIDAD	0.00
2.8 MAQUINARIA, OTROS EQUIPOS Y HERRAMIENTAS	696,318.10
2.9 ACTIVOS BIOLOGICOS	0.00
2.10 BIENES INMUEBLES	73,587.66
2.11 ACTIVOS INTANGIBLES	0.00
2.12 OBRA PUBLICA EN BIENES DE DOMINIO PUBLICO	0.00
2.13 OBRA PUBLICA EN BIENES PROPIOS	0.00
2.14 ACCIONES Y PARTICIPACIONES DE CAPITAL	0.00
2.15 COMPRA DE TITULOS Y VALORES	0.00
2.16 CONCESION DE PRESTAMOS	0.00
2.17 INVERSIONES EN FIDEICOMISOS, MANDATOS Y OTROS ANALOGOS	0.00
2.18 PROVISIONES PARA CONTINGENCIAS Y OTRAS EROGACIONES ESPECIALES	0.00
2.19 AMORTIZACION DE LA DEUDA PUBLICA	0.00
2.20 ADEUDOS DE EJERCICIOS FISCALES ANTERIORES (ADEFAS)	0.00
2.21 OTROS EGRESOS PRESUPUESTARIOS NO CONTABLES	0.00
3. MÁS GASTOS CONTABLES NO PRESUPUESTARIOS	1,510,843.81
3.1 ESTIMACIONES, DEPRECIACIONES, DETERIOROS, OBSOLESCENCIA Y AMORTIZACIONES	1,510,843.81
3.2 PROVISIONES	0.00
3.3 DISMINUCIÓN DE INVENTARIOS	0.00
3.4 AUMENTO POR INSUFICIENCIA DE ESTIMACIONES POR PÉRDIDA O DETERIORO U OBSOLESCENCIA	0.00
3.5 AUMENTO POR INSUFICIENCIA DE PROVISIONES	0.00
3.6 OTROS GASTOS	0.00
3.7 OTROS GASTOS CONTABLES NO PRESUPUESTARIOS	0.00
4. TOTAL DE GASTOS CONTABLES	74,254,449.58

II. Los Remanentes de Ejercicios Anteriores ascienden a la cantidad de \$13,908,415.74 (Trece millones novecientos ocho mil cuatrocientos quince pesos74/100 MN), integrado de la siguiente manera:

INTEGRACIÓN DE RESULTADO DE EJERCICIOS ANTERIORES	
AÑO	IMPORTE
2010	215,960.00
2011	25,421.46
2012	70,699.61

2013	36,417.68
2014	189,018.69
2015	1,290,380.21
2016	7,626,127.29
2017	1,343,100.36
2018	-85,513.16
2019	3,196,803.60
TOTAL	13,908,415.74

REA 2015: En el presente mes se realiza el reintegro del remanente del ejercicio de ingresos propios a la Secretaría de Finanzas del Edo por la cantidad de \$422,688.97

REA 2016: En el presente mes se realiza el reintegro del remanente del ejercicio de ingresos propios a la Secretaría de Finanzas del Edo por la cantidad de \$150,199.03

REA 2017: En el presente mes se realiza el reintegro del remanente del ejercicio de ingresos propios a la Secretaría de Finanzas del Edo por la cantidad de \$484,192.43

REA 2018: En el presente mes se realiza el reintegro del remanente del ejercicio de ingresos propios a la Secretaría de Finanzas del Edo por la cantidad de \$1,090,268.36

REA 2019: En el mes de enero se realizó un decremento a la cuenta de Resultado de Ejercicios Anteriores 2019 por la cantidad de \$268.00 como reintegro a la Tesorería de la Federación (Intereses del proyecto federal PIEE)

En el mes de julio se realiza el reintegro a la Secretaría de Finanzas de las economías 2019 por la cantidad de \$681,137.87

En el presente mes se realizó el reintegro del capital (2.099.63) e intereses (2.42) recaudados en el ejercicio fiscal 2019 a la Tesorería de la Federación

En el presente mes se realiza el reintegro del remanente del ejercicio de ingresos propios a la Secretaría de Finanzas del Edo por la cantidad de \$1,181,254.80

b) NOTAS DE MEMORIA (CUENTAS DE ORDEN)

CUENTAS DE ORDEN PRESUPUESTARIAS		
Del 01 de enero al 31 de diciembre de 2020	2020	2019
LEY DE INGRESOS		
LEY DE INGRESOS ESTIMADA	68,750,463.00	68,866,434.00
LEY DE INGRESOS POR EJECUTAR	7,784,190.32	7,742,263.64
MODIFICACIONES A LA LEY DE INGRESOS ESTIMADA	11,799,757.56	15,671,032.80
LEY DE INGRESOS DEVENGADA	72,766,030.24	76,795,203.16
LEY DE INGRESOS RECAUDADA	70,845,744.49	76,795,203.16
PRESUPUESTO DE EGRESOS		
PRESUPUESTO DE EGRESOS APROBADO	68,750,463.00	68,866,434.00
PRESUPUESTO DE EGRESOS POR EJERCER	4,930,075.50	9,245,122.01
MODIFICACIONES AL PRESUPUESTO DE EGRESOS APROBADO	11,799,589.07	10,931,773.49
PRESUPUESTO DE EGRESOS COMPROMETIDO	75,619,976.57	70,553,085.48
PRESUPUESTO DE EGRESOS DEVENGADO	75,619,976.57	70,553,085.48
PRESUPUESTO DE EGRESOS EJERCIDO	75,619,976.57	70,553,085.48
PRESUPUESTO DE EGRESOS PAGADO	72,967,370.03	68,976,204.90

b) NOTAS DE GESTION ADMINISTRATIVA

1. INTRODUCCIÓN

El 15 de diciembre de 2008 se aprobó la Ley General de Contabilidad Gubernamental la cual entro en vigor el 01 de enero de 2009 y tienen por objeto "establecer los criterios generales que regirán la Contabilidad Gubernamental y la emisión de la información financiera de los entes públicos con el fin de lograr su adecuada armonización facilitando

la fiscalización de los activos, pasivos ingresos y gastos; en general a contribuir a medir la eficacia, economía y eficiencia del gasto e ingresos públicos".

La Ley General de Contabilidad Gubernamental es de observancia obligatoria para los poderes Ejecutivo, Legislativo y Judicial de la Federación, los Estados y la Ciudad de México; los Ayuntamientos de los Municipios, los Órganos Político Administrativo de las Demarcaciones Territoriales de la Ciudad de México; las entidades de la Administración Pública Paraestatal, de orden Federal, Estatal o Municipal y los Órganos Autónomos Federal y Estatal .

En base a lo anterior es necesario emitir Notas de Gestión Administrativa con el objeto de revelar el contexto y los aspectos económicos-financieros más relevantes que influyeron en las decisiones del periodo, que deberán ser considerados basados en su razonamiento, eficiencia, respaldo de las legislaciones especializadas y aplicación general de la contaduría Gubernamental .

2. PANORAMA ECONÓMICO Y FINANCIERO

La Universidad Tecnológica de Tulancingo es un Organismo Descentralizado de la Administración Pública Estatal, sus registros contables se realizan de acuerdo a los Principios Básicos de Contabilidad Gubernamental, que se definen como "los fundamentos esenciales para sustentar el registro correcto de las operaciones, la elaboración y presentación oportuna de los Estados Financieros .

3. AUTORIZACIÓN e HISTORIA

La Universidad Tecnológica de Tulancingo es un Organismo Descentralizado de la Administración Pública Estatal, con **personalidad** jurídica y patrimonio propios, con domicilio en la ciudad de Tulancingo de Bravo, Hidalgo, según lo establece el artículo 1º de su decreto de creación publicado en el Periódico Oficial el 20 de julio de 1995, sectorizado a la Secretaría de Educación Pública de Hidalgo.

4. ORGANIZACIÓN Y OBJETO SOCIAL

a) Objeto Social

La Universidad Tecnológica de Tulancingo es un Organismo Descentralizado de la Administración Pública Estatal, sectorizado a la Secretaría de Educación Pública de Hidalgo

a) Principal actividad.

Formar Técnicos Superiores Universitarios e Ingenieros, aptos para la aplicación de conocimientos y la solución creativa de problemas, con un sentido de innovación en la incorporación de los avances científicos y tecnológicos.

Realizar investigación aplicada e innovación científica y tecnológica, así como desarrollar estudios o proyectos en las áreas de su competencia, de acuerdo con la planeación y desarrollo de las políticas , nacional y estatal de ciencia y tecnología, que se traduzcan en aportaciones concretas que contribuyan al mejoramiento y mayor eficiencia de la producción de bienes o servicios, así como la elevación de la calidad en la vida de la comunidad apoyando las estrategias de desarrollo del Estado de Hidalgo;

Desarrollar e impartir programas educativos de buena calidad, para la formación tecnológica, así como las estrategias que le permitan atender las necesidades de la Entidad y contribuyan a garantizar el acceso de la Población al servicio educativo;

Fomentar e impulsar la vinculación, entre diferentes niveles y subsistemas educativos a través de órganos colegiados que permitan coordinar esfuerzos en materia educativa,

de difusión cultural, deportiva y recreativa que contribuya al desarrollo integral de los educandos en un marco de fomento de valores universales

c) Ejercicio fiscal

2020

d) Régimen jurídico.

El régimen fiscal de la Universidad Tecnológica de Tulancingo, en su calidad de Organismo Descentralizado de la Administración Pública del Estado de Hidalgo es el de

PERSONA MORAL CON FINES NO LUCRATIVOS, y está regulada en el Título Tercero de la Ley del Impuesto Sobre la Renta

e) Consideraciones fiscales del ente: revelar el tipo de contribuciones que esté obligado a pagar o retener

La institución tiene las siguientes obligaciones:

a) Retener y enterar dicho impuesto cuando pague honorarios por servicios profesionales y arrendamientos a personas físicas.

b) Recabar y conservar la documentación que reúna requisitos fiscales para su deducción en el Impuesto Sobre la Renta, cuando realice pagos a terceros que estén obligados a ello en términos de la Ley de referencia.

La Ley del Impuesto Sobre la Renta en su artículo 86, establece que estas entidades solo tendrán la obligación de retener y enterar el impuesto, así como exigir documentación que reúna requisitos fiscales, cuando se hagan pagos a terceros y estén obligados a ello en términos de la citada Ley.

f) Estructura organizacional básica

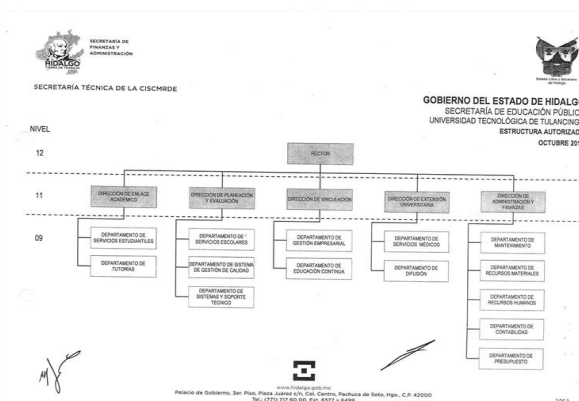

g) Fideicomisos, mandatos y análogos de los cuales es fideicomitente o fideicomisario

No aplica

5. BASES DE PREPARACIÓN DE LOS ESTADOS FINANCIEROS

Patrimonio institucional

El patrimonio de la Universidad está constituido por:

- Los Recursos Federales y Estatales que en su favor se establezcan; así como las herencias, legados y donaciones otorgadas en su favor y los fideicomisos en los que se le señale como fideicomisario;

- Los ingresos que obtenga por los servicios que preste en el ejercicio de sus facultades y en el cumplimiento de su objeto; así como, los intereses, dividendos, rendimientos y en general todo ingreso que perciba por cualquier título legal, y

Los ingresos y bienes muebles que adquiriera por cualquier título legal para el cumplimiento de su objeto.

Reconocimiento de los ingresos y gastos

Los ingresos por subsidios del Gobierno Federal y Estatal, e ingresos propios, los intereses generados por inversiones, aportaciones y otros ingresos, se registran de acuerdo a lo que marca la CONAC. Los egresos se reconocen y se registran de conformidad con las disposiciones de la CONAC

Se informará sobre:

- Se ha observado la normatividad emitida por el CONAC y las disposiciones legales aplicables.
- La normatividad aplicada por la CONAC
- Postulados básicos.
- Normatividad supletoria. Principios Básicos de Contabilidad Gubernamental y las características cualitativas asociadas descritas en el MCCG (documentos publicados en el Diario Oficial de la Federación, agosto 2009).

Creación de fondos para gastos de menor cuantía y contingentes

Para facilitar la operación de la Universidad se han constituido fondos con cargo al presupuesto de operación, en tal sentido se han creado fondos revolventes para cubrir gastos de menor cuantía, cancelándose al término de dicho año. Por otra parte y de acuerdo a lo establecido en el decreto de creación de la Universidad, se ha creado el fondo de reserva, al cual se le transfieren recursos de remanentes presupuestales para alcanzar como mínimo el equivalente a por los menos dos meses de operación

Efectivo e inversiones temporales

Parte de los recursos radicados a la Universidad se encuentran invertidos en valores gubernamentales, cuyos rendimientos son aplicados en proyectos específicos que aprueba el H. Consejo Directivo con el Visto Bueno de la Comisión Interna para el Seguimiento y Cumplimiento de las Medidas de Racionalidad, Disciplina y Eficiencia del Gasto Público

Adquisición de bienes muebles e inmuebles

De conformidad con las políticas de los activos fijos que se venía aplicando, se hace mención que se continúa realizando el registro de las depreciaciones, dando cumplimiento a las Normas de Contabilidad Gubernamental

6. POLITICAS DE CONTABILIDAD SIGNIFICATIVAS

Los Estados Financieros fueron preparados de conformidad con las Normas de Información Financiera, emitidas por el Consejo Mexicano para la investigación y Desarrollo de las Normas de Información Financiera y los Postulados Básicos de Contabilidad Gubernamental, excepto porque no incluyen los efectos de la inflación en la información referida, dado que el entorno económico se determina como no inflacionario, según lo establece la norma NIF-B10.

7. POSICIÓN EN MONEDA EXTRANJERA Y PROTECCIÓN POR RIESGO CAMBIARIO

Los pagos que se deriven de un servicio cotizado en moneda extranjera, son realizados de acuerdo al tipo de cambio publicado en el Diario Oficial de la Federación o de acuerdo al tipo de cambio bancario, dependiendo las condiciones estipuladas por el proveedor

9. FIDEICOMISOS, MANDATOS Y ANÁLOGOS

Durante el presente ejercicio no se tienen contratados Fideicomisos

10. REPORTE DE LA RECAUDACIÓN

Al 31 de diciembre de 2020 se tienen los siguientes recursos recaudados:

INGRESOS RECAUDADOS 2020	
Del 01 de enero al 31 de diciembre de 2020	
FUENTE DE FINANCIAMIENTO	MONTO
Federal	26,936,401.02
Estatal	27,801,060.12
Ingresos Propios	12,149,310.54
Otros ingresos financieros	551,254.83
Otros ingresos y beneficios	5,907.42
Total	67,438,026.51

Nota: la diferencia que existe entre el ingreso del Estado de Actividades y los Ingresos recaudados obedece a que se tiene pendiente de cobro la cantidad de \$ 1,920,285.75 y se desglosa de la siguientes manera: Estatal \$1,069,427.74 y federal \$850,858.00

11. INFORMACIÓN SOBRE LA DEUDA Y EL REPORTE ANALITICO DE LA DEUDA

Durante el presente ejercicio no se tiene contratada deuda.

12. CALIFICACIONES OTORGADAS

Se cuenta con la certificación por parte del consejo de Acreditación en Ciencias Administrativas, Contables y Afines (CACECA)

Se cuenta con 2 cuerpos académicos PROMEP

Se cuenta con 2 profesores con nivel SNIF

La institución actualmente imparte y cuenta con la autorización del modelo educativo BIS

13. PROCESO DE MEJORA

La Universidad Tecnológica de Tulancingo, cuenta con un sistema de Gestión de la Calidad Consolidado, el cual opera desde hace más de 10 años, nuestro sistema atiende dos macro procesos, que a saber son: el Proceso Académico y Administrativo y el Proceso de Educación Continua, entre los dos macro procesos tenemos 35 procedimientos que son evaluados 3 veces al año a través de dos auditorías internas y una auditoría externa, lo que nos permite identificar con oportunidad el avance en cumplimiento de los objetivos planteados y cuanto se detecta alguna desviación se corrige utilizando la metodología de los 5 porqués sumado a esto se realizan 3 reuniones de evaluación con la alta Dirección en las cuales se planifican nuevas metas y objetivos siempre buscando cumplir con el objeto social de la Universidad y la reglamentación aplicable con un espíritu de mejora continua.

En el presente ejercicio la institución se encuentra certificada bajo la Norma ISO 9001-2015 y se llevan a cabo reuniones mensuales para la revisión de la dirección.

14. INFORMACIÓN POR SEGMENTO

No aplica

15. EVENTOS POSTERIORES AL CIERRE

No aplica.

16. PARTES RELACIONADAS

No aplica.

"Bajo protesta de decir verdad declaramos que los Estados Financieros y sus Notas son razonablemente correctos y responsabilidad del emisor"

Elaboró

Revisó

Autorizó

L.C. Carmela Santos Hurtado
Depto de Contabilidad

M.A. Oris Estela Vargas García
Encargada de la Dirección de Admón y Finanzas

Mtro. José Antonio Zamora Guido
Rector