



# DIARIO OFICIAL DE LA FEDERACION

ORGANO DEL GOBIERNO CONSTITUCIONAL DE LOS ESTADOS UNIDOS MEXICANOS

No. de edición del mes: 15

Ciudad de México, martes 14 de noviembre de 2023

## CONTENIDO

Secretaría de Gobernación  
Secretaría de Hacienda y Crédito Público  
Secretaría de Infraestructura, Comunicaciones y Transportes  
Secretaría de la Función Pública  
Secretaría de Salud  
Secretaría de Desarrollo Agrario, Territorial y Urbano  
Instituto Mexicano del Seguro Social  
Servicios de Salud del Instituto Mexicano del Seguro Social  
para el Bienestar (IMSS-BIENESTAR)  
Suprema Corte de Justicia de la Nación  
Banco de México  
Instituto Federal de Telecomunicaciones  
Instituto Nacional Electoral  
Convocatorias para Concursos de Adquisiciones,  
Arrendamientos, Obras y Servicios del Sector Público  
Avisos  
Indice en página 478

## **PODER EJECUTIVO**

### **SECRETARIA DE GOBERNACION**

**CONVENIO de Coordinación y Adhesión que celebran la Secretaría de Gobernación, a través de la Comisión Nacional para Prevenir y Erradicar la Violencia contra las Mujeres, el Estado de Yucatán y el Municipio de Tekax, que tiene por objeto el otorgamiento de subsidio para el Proyecto denominado C-2023-055, referente al Programa de Apoyo para Refugios Especializados para Mujeres Víctimas de Violencia de Género, sus Hijas e Hijos, para el ejercicio fiscal 2023.**

Al margen un sello con el Escudo Nacional, que dice: Estados Unidos Mexicanos.- GOBERNACIÓN.- Secretaría de Gobernación.- Comisión Nacional para Prevenir y Erradicar la Violencia contra las Mujeres.

CONVENIO DE COORDINACIÓN Y ADHESIÓN QUE CELEBRAN, POR UNA PARTE, EL EJECUTIVO FEDERAL POR CONDUCTO DE LA SECRETARÍA DE GOBERNACIÓN, A QUIEN EN LO SUCESIVO SE LE DENOMINARÁ "GOBERNACIÓN", A TRAVÉS DE LA COMISIÓN NACIONAL PARA PREVENIR Y ERRADICAR LA VIOLENCIA CONTRA LAS MUJERES, EN LO SUCESIVO LA "CONAVIM", REPRESENTADA POR SU TITULAR, MA FABIOLA ALANÍS SÁMANO; Y POR LA OTRA PARTE, EL PODER EJECUTIVO DEL GOBIERNO DEL ESTADO LIBRE Y SOBERANO DE YUCATÁN, A TRAVÉS DE LA SECRETARÍA DE ADMINISTRACIÓN Y FINANZAS, EN ADELANTE LA "SECRETARÍA", REPRESENTADA POR SU TITULAR, ROBERTO EDUARDO SUÁREZ COLDWELL, Y EL MUNICIPIO DE TEKAX, YUCATÁN, REPRESENTADO POR EL PRESIDENTE MUNICIPAL DEL AYUNTAMIENTO DE TEKAX, DIEGO JOSÉ ÁVILA ROMERO, ASISTIDO POR LA SECRETARÍA MUNICIPAL DEL AYUNTAMIENTO DE TEKAX, FLORA MARGARITA PERAZA CAMPOS, Y LA DIRECTORA GENERAL DEL INSTITUTO MUNICIPAL DE LA MUJER DE TEKAX, CHRISTIAN GUADALUPE TUN HOIL, EN ADELANTE EL "CENTRO EXTERNO DE ATENCIÓN"; A QUIENES ACTUANDO DE MANERA CONJUNTA SE LES DENOMINARÁ, "LAS PARTES", AL TENOR DE LOS SIGUIENTES:

#### **ANTECEDENTES**

La Constitución Política de los Estados Unidos Mexicanos (CONSTITUCIÓN), consagra en su artículo 1o. que, todas las personas gozarán de los derechos humanos reconocidos en la Constitución y en los tratados internacionales de los que el Estado Mexicano sea parte, así como de las garantías para su protección, cuyo ejercicio no podrá restringirse ni suspenderse, salvo en los casos y bajo las condiciones que la Constitución establece. Las normas relativas a los derechos humanos se interpretarán de conformidad con la CONSTITUCIÓN y con los tratados internacionales de la materia favoreciendo en todo tiempo a las personas la protección más amplia.

Asimismo, que todas las autoridades, en el ámbito de sus competencias, tienen la obligación de promover, respetar, proteger y garantizar los derechos humanos de conformidad con los principios de universalidad, interdependencia, indivisibilidad y progresividad. En consecuencia, el Estado deberá prevenir, investigar, sancionar y reparar las violaciones a los derechos humanos, en los términos que establezca la ley.

Por su parte, el artículo 4o. de la CONSTITUCIÓN dispone que toda persona tiene derecho a un medio ambiente sano para su desarrollo y bienestar. El Estado garantizará el respeto a este derecho.

En ese tenor, el Gobierno Federal crea el Programa de Apoyo para Refugios Especializados para Mujeres Víctimas de Violencia de Género, sus Hijas e Hijos, que otorga la posibilidad de establecer Centros Externos de Atención, como parte de una política pública integral con perspectiva de género, enfoque de derechos humanos e interculturalidad y visión de interseccionalidad que prevenga, atienda, sancione y erradique las violencias contra las mujeres.

En ese contexto, a nivel internacional, la Convención Interamericana para Prevenir, Sancionar y Erradicar la Violencia contra la Mujer, consagra el derecho a que se respete la integridad física, psíquica y moral de la mujer; así como la obligación del Estado a suministrar de manera progresiva, por medio de entidades del sector público y privado los servicios especializados apropiados para la atención necesaria a la mujer objeto de violencia, inclusive refugios, servicios de orientación para toda la familia y, el cuidado y custodia de los menores afectados.

En el ámbito nacional, la Ley General de Víctimas, establece en su artículo 114, fracciones I, VIII y IX que corresponde al Gobierno Federal, dentro de su ámbito de competencia, garantizar el ejercicio pleno de los derechos de las víctimas; celebrar convenios de cooperación, coordinación y concertación en la materia, y coadyuvar con las instituciones públicas o privadas dedicadas a la atención de víctimas; en términos de lo establecido en los artículos 8, fracción VI, 42, fracción VIII, 50, fracción VII, 51, fracción IV, 52, fracciones VI y VIII, 54, 55, 56, 57, 58 y 59 de la Ley General de Acceso de las Mujeres a una Vida Libre de Violencia; 15 Bis, fracción III y 65 de su Reglamento; favorecer la instalación y el mantenimiento de refugios para las víctimas de violencia y sus hijas e hijos; ejecutar y dar seguimiento a las acciones del Programa, con la finalidad de evaluar su eficacia y rediseñar las acciones y medidas para avanzar en la eliminación de la violencia contra las mujeres; apoyar la creación, operación o el fortalecimiento de refugios para las víctimas, sus hijas e hijos; proporcionar un refugio seguro a las víctimas; contar con un refugio, mientras lo necesite; en los casos de violencia familiar, las mujeres que tengan hijas y/o hijos podrán acudir a los refugios con éstos; todas aquellas inherentes a la prevención, protección y atención de las personas que se encuentren en ellos.

Este Programa cuenta con el presupuesto de operación para el Ejercicio Fiscal 2023, de conformidad con lo establecido en el artículo Vigésimo Primero del Presupuesto de Egresos de la Federación para el Ejercicio Fiscal 2023, publicado en el Diario Oficial de la Federación el 28 de noviembre del 2022, el cual asciende a la cantidad de \$463, 315,814.00 (Cuatrocientos sesenta y tres millones trescientos quince mil ochocientos catorce pesos 00/100 M.N).

En términos del artículo 75 de la Ley Federal de Presupuesto y Responsabilidad Hacendaria (LFPRH), los subsidios deben sujetarse a los criterios de objetividad, equidad, transparencia, publicidad, selectividad y temporalidad, para lo cual se deberá, entre otros: i) identificar con precisión a la población objetivo; ii) incorporar mecanismos periódicos de seguimiento, supervisión y evaluación que permitan ajustar las modalidades de su operación o decidir sobre su cancelación; iii) prever la temporalidad en su otorgamiento, y iv) reportar su ejercicio en los informes trimestrales.

Derivado de lo anterior, "LAS PARTES" manifiestan formalizar el presente instrumento al tenor de las siguientes:

#### DECLARACIONES

##### I. "GOBERNACIÓN" declara que:

- I.1. Es una Dependencia de la Administración Pública Federal Centralizada, según lo dispuesto por los artículos 90 de la CONSTITUCIÓN; 1o., 2o., fracción I, 26 y 27 de la Ley Orgánica de la Administración Pública Federal, y 1 del Reglamento Interior de la Secretaría de Gobernación (RISEGOB).
- I.2. La "CONAVIM" es un órgano administrativo desconcentrado de "GOBERNACIÓN", de conformidad con los artículos 2, Apartado C, fracción V y 151 del RISEGOB, y el Decreto por el que se crea como órgano administrativo desconcentrado de la Secretaría de Gobernación, la Comisión Nacional para Prevenir y Erradicar la Violencia contra las Mujeres, publicado en el DOF el 1 de junio de 2009.
- I.3. La Comisionada Nacional para Prevenir y Erradicar la Violencia contra las Mujeres Ma Fabiola Alanís Sámano, cuenta con las facultades para la suscripción del presente Convenio de Coordinación y Adhesión, con fundamento en los artículos 115, fracción V y 151 del RISEGOB.
- I.4. Para dar cumplimiento al presente Convenio de Coordinación y Adhesión, cuenta con los recursos económicos suficientes en la partida presupuestal 43401, relativa a Subsidios a Entidades Federativas y Municipios, con número de Reporte General de Suficiencia Presupuestaria 00412.
- I.5. Señala como su domicilio el ubicado en la Calle Dr. José María Vértiz número 852, piso 5, Colonia Narvarte, Demarcación Territorial Benito Juárez, Código Postal 03020, Ciudad de México.

##### II. La "SECRETARÍA", declara que:

- II.1. Con fundamento en los artículos 40, 41 primer párrafo, 42, fracción I, 43 y 116 de la Constitución Política de los Estados Unidos Mexicanos; 12 de la Constitución Política del Estado de Yucatán, es una Entidad Federativa que es parte integrante de la Federación, con territorio y población, libre y soberano en cuanto a su régimen interior, constituido como gobierno republicano, representativo y popular.
- II.2. El Titular de la Secretaría de Administración y Finanzas, Roberto Eduardo Suárez Coldwell, acredita su personalidad con el nombramiento expedido a su favor por el Gobernador Constitucional del Estado de Yucatán, Mauricio Vila Dosal, de fecha 15 de junio de 2023; y cuenta con atribuciones para suscribir el presente instrumento jurídico, con fundamento en los artículos 24 y 27, fracción I, IV y XVIII del Código de la Administración Pública de Yucatán; 11, Apartado B, fracción III del Reglamento del Código de Administración Pública del Estado de Yucatán.
- II.3. Para todos los efectos jurídicos del presente Convenio de Coordinación y Adhesión, señala como domicilio legal ubicado en Calle 59 sin número, Colonia Centro, Código Postal 97000, Municipio de Mérida, Estado de Yucatán.

##### III. El "CENTRO EXTERNO DE ATENCIÓN" declara que:

- III.1. El Presidente Municipal del Ayuntamiento de Tekax, Diego José Ávila Romero, acredita su personalidad mediante Constancia de Mayoría y Validez de Regidurías del H. Ayuntamiento de Tekax, Yucatán, expedida por el Instituto Electoral y de Participación Ciudadana de Yucatán de fecha 09 de junio de 2021, y cuenta con plenas facultades para suscribir el presente

- convenio, de conformidad con lo establecido en los artículos 55, fracciones I y XV, 56, fracción I y II de la Ley de Gobierno de los Municipios del Estado de Yucatán, manifestando que estas facultades no le han sido revocadas ni limitadas en forma alguna.
- III.2.** La Secretaria Municipal, Flora Margarita Peraza Campos, acredita su personalidad mediante el Acta de la Sesión Solemne de Instalación del Ayuntamiento Constitucional del Municipio de Tekax, celebrada el 01 de septiembre de 2021, y cuenta con plenas facultades para suscribir el presente convenio, de conformidad con lo establecido en el artículo 61, fracción IV de la Ley de Gobierno de los Municipios del Estado de Yucatán, manifestando que estas facultades no le han sido revocadas ni limitadas en forma alguna.
- III.3.** La Directora General del Instituto Municipal de la Mujer de Tekax, Christian Guadalupe Tun Hoil, acredita su personalidad mediante nombramiento expedido a su favor por el Presidente Municipal de Tekax, Yucatán, Diego José Ávila Romero, de fecha 9 de junio del 2023, y cuenta con plenas facultades para suscribir el presente Convenio de Coordinación, de conformidad con lo dispuesto en el octavo punto del Acta de sesión ordinaria número ochenta y cinco, celebrada el 8 de junio de 2023, manifestando que estas facultades no le han sido revocadas ni limitadas en forma alguna.
- III.4.** Dentro de su objeto de creación, se encuentran establecidas sus atribuciones de “brindar protección confidencial, atención integral y especializada desde la perspectiva de género y derechos humanos, a las mujeres víctimas de violencia extrema, sus hijas e hijos, en situación de riesgo, cuando así lo soliciten, y de esta manera contribuir a que superen la situación de violencia y facilitar su proceso de empoderamiento y ciudadanía”; lo cual es congruente con el objeto del presente Convenio de Coordinación y Adhesión.
- III.5.** Cuenta con el Registro Federal de Contribuyentes SHA840512SX1, mismo que obra en el Sistema Informático de Refugios (SIR).
- III.6.** No se encuentra recibiendo apoyos o estímulos de naturaleza federal para el cumplimiento del objetivo del proyecto que se autorice conforme a los “LINEAMIENTOS”, de conformidad con el numeral 3 del lineamiento 3.6.3, del instrumento de referencia.
- III.7.** Cuenta con capacidad técnica, jurídica y de infraestructura, así como con el personal capacitado para realizar las actividades relacionadas a la atención psicológica, jurídica, de trabajo social y de atención a la salud de las mujeres víctimas de violencia y de género, y en su caso; a sus Hijas e Hijos, que le permiten dar estricto cumplimiento a lo estipulado en el presente Convenio de Coordinación y Adhesión, así como a lo establecido en los LINEAMIENTOS.
- III.8.** Conoce el contenido y alcance de la normativa vigente y específicamente en la atención de mujeres víctimas de violencia y de género, así como de las demás disposiciones a las que están sujetas los entes que operan Refugios para las mujeres y sus hijas e hijos que viven en situación de violencia.
- III.9.** Conoce el contenido y alcance de los LINEAMIENTOS, además del marco jurídico aplicable a los compromisos que contrae con la suscripción del presente Convenio de Coordinación y Adhesión.
- III.10.** Para todos los efectos jurídicos del presente Convenio de Coordinación y Adhesión, señala como domicilio legal ubicado en el Palacio Municipal de Tekax de Álvaro Obregón, sin número, Colonia Centro, de la Ciudad de Tekax, Yucatán.
- IV. “LAS PARTES” declaran que:**
- IV.1.** Reconocen en forma recíproca la personalidad con la que se ostentan y comparecen a la suscripción del presente Convenio de Coordinación y Adhesión.
- IV.2.** Se obligan al cumplimiento de los preceptos establecidos en los “LINEAMIENTOS” y, en su caso, Acuerdos emitidos por la “CONAVIM”.
- IV.3.** Se comprometen a apegarse al Plan Nacional de Desarrollo 2019-2024, publicado en el DOF el 12 de julio de 2019.

Expuesto lo anterior, “LAS PARTES” sujetan su compromiso a la forma y términos que se establecen en las siguientes:

#### CLÁUSULAS

**PRIMERA. OBJETO.** El presente Convenio de Coordinación y Adhesión tiene por objeto el otorgamiento de subsidio, para llevar a cabo el proyecto denominado C-2023-055, en adelante el “PROYECTO”; que permitirá brindar protección y atención integral y especializada, a mujeres víctimas de violencia de género, y en su caso, a sus hijas e hijos; conforme a los alcances, objetivos, metas, indicadores, actividades, cronograma de actividades y monto autorizado por “GOBERNACIÓN”, se detallan en los Anexos del SIR”.

Con el objeto de asegurar la aplicación y efectividad del presente Convenio de Coordinación y Adhesión, "LAS PARTES" se sujetarán a lo estipulado en los "LINEAMIENTOS", las Cláusulas del presente instrumento, así como de los Anexos correspondientes, y en las demás disposiciones jurídicas aplicables.

**SEGUNDA. ASIGNACIÓN DE LOS RECURSOS.** De conformidad con las disposiciones aplicables en la materia, "GOBERNACIÓN" transferirá al "CENTRO EXTERNO DE ATENCIÓN", los recursos presupuestarios federales, con el carácter de subsidios, a efecto de llevar a cabo las acciones correspondientes en términos de la CLÁUSULA PRIMERA de este Convenio de Coordinación y Adhesión, hasta por la cantidad de \$500,000.00 (Quinientos mil pesos 00/100 M.N.).

Esta transferencia de recursos federales, con carácter de subsidio, se realizará en 1 (una) ministración, al "CENTRO EXTERNO DE ATENCIÓN" a través de la "SECRETARÍA" a la cuenta bancaria productiva específica aperturada para tal efecto, de conformidad con el artículo 69 de la Ley General de Contabilidad Gubernamental, y la que se identifica con los siguientes datos:

Número cuenta:	0120792136
Número de CLABE:	012910001207921360
Institución Bancaria:	BBVA México SA Institución de Banca Múltiple Grupo Financiero BBVA México.
Fecha de apertura:	28 de julio de 2023

Lo anterior, para el cumplimiento del objeto del presente instrumento en los términos siguientes:

- a. La ministración de recursos presupuestarios federales se realizará dentro de los 30 (treinta) días hábiles posteriores a la fecha de celebración del presente Convenio de Coordinación y Adhesión, por un monto de hasta \$500,000.00 (Quinientos mil pesos 00/100 M.N.), que se efectuará siempre y cuando, el "CENTRO EXTERNO DE ATENCIÓN" haya hecho entrega previamente del Comprobante Fiscal Digital por Internet (CFDI) en formato PDF y XML a nombre de "GOBERNACIÓN".

El CFDI que entregue el "CENTRO EXTERNO DE ATENCIÓN" para la recepción de la ministración antes señalada, deberá cumplir con los requisitos establecidos en las disposiciones jurídicas aplicables y no deberá aludir a una donación.

Los recursos presupuestarios federales transferidos para el cumplimiento del objeto del presente Convenio de Coordinación y Adhesión, no perderán su carácter de federal al ser ministrados al "CENTRO EXTERNO DE ATENCIÓN" y, en consecuencia, estarán sujetos en todo momento a las disposiciones federales que regulan su aplicación, control y ejercicio.

La aplicación de los recursos presupuestarios federales transferidos queda bajo la responsabilidad del "CENTRO EXTERNO DE ATENCIÓN", de su representante legal, y en su caso, de la persona que coordine el "PROYECTO", de manera solidaria, de conformidad con los compromisos establecidos en el presente Convenio de Coordinación y Adhesión.

Los recursos presupuestarios federales transferidos se radicarán al "CENTRO EXTERNO DE ATENCIÓN" y serán administrados por éste, en la cuenta bancaria aperturada para tal efecto, conforme a lo estipulado en los numerales 3.3 "Criterios de selectividad y requisitos"; y 4.7 "Entrega y Ejercicio de los Recursos" de los "LINEAMIENTOS".

**TERCERA. COMPROMISOS DE "GOBERNACIÓN".** Además de los previstos en los "LINEAMIENTOS", "GOBERNACIÓN", a través de la "CONAVIM", se obliga a:

- a. Transferir los recursos a que se refiere la CLÁUSULA SEGUNDA de este Convenio de Coordinación y Adhesión, absteniéndose de intervenir en el procedimiento de asignación de los contratos o de cualquier otro instrumento jurídico que formalice la "SECRETARÍA" para cumplir con el "PROYECTO", y sin interferir de forma alguna en el procedimiento y mecanismo de supervisión externo que defina esta última, durante la aplicación de los recursos destinados a su ejecución y demás actividades que se realicen para el cumplimiento de las condiciones técnicas, económicas, de tiempo, de cantidad y de calidad contratadas a través del "CENTRO EXTERNO DE ATENCIÓN".

- b. Verificar cuando así lo determine y en coordinación con el "CENTRO EXTERNO DE ATENCIÓN", la documentación que permita observar el correcto ejercicio de los recursos presupuestarios federales transferidos en virtud del presente Convenio de Coordinación y Adhesión, así como los rendimientos financieros generados; para lo cual este último se obliga a exhibir el original de la documentación que le sea requerida, sin perjuicio de las atribuciones que en la materia correspondan a otras instancias competentes del Ejecutivo Federal.
- c. Considerando su disponibilidad presupuestaria, podrá practicar visitas de verificación por conducto del personal que al efecto se designe, a fin de observar la operación e instalaciones del "CENTRO EXTERNO DE ATENCIÓN" y los avances en la ejecución del "PROYECTO"; el cumplimiento de las obligaciones estipuladas en el presente Convenio de Coordinación y Adhesión; así como el seguimiento de la aplicación de los recursos presupuestarios federales transferidos, y la presentación de los informes que el "CENTRO EXTERNO DE ATENCIÓN" debe rendir a "GOBERNACIÓN", a través de la "CONAVIM".
- d. Verificar que la documentación que remita el "CENTRO EXTERNO DE ATENCIÓN" para justificar y comprobar el ejercicio de los recursos presupuestarios federales transferidos cumplan con lo establecido en las disposiciones fiscales aplicables, así como con los requisitos estipulados en los correspondientes Anexos.
- e. Informar al "CENTRO EXTERNO DE ATENCIÓN", las observaciones y recomendaciones que deriven de las visitas antes señaladas, o de la documentación remitida, a fin de que el "CENTRO EXTERNO DE ATENCIÓN" realice las acciones correctivas que resulten conducentes.
- f. En caso de que "GOBERNACIÓN", detecte incumplimientos a los compromisos por parte del "CENTRO EXTERNO DE ATENCIÓN", deberá dar vista a las instancias federales competentes, para que procedan conforme a sus atribuciones.
- g. Los recursos presupuestarios federales que "GOBERNACIÓN" se compromete a transferir al "CENTRO EXTERNO DE ATENCIÓN", a través de la "SECRETARÍA", estarán sujetos a la disponibilidad presupuestaria y a las autorizaciones correspondientes, de conformidad con las disposiciones jurídicas aplicables y de acuerdo con el calendario de ministración previsto en la CLÁUSULA SEGUNDA del presente Convenio de Coordinación y Adhesión.
- h. Dentro de su ámbito de competencia, proporcionar al "CENTRO EXTERNO DE ATENCIÓN" el apoyo y asesoría técnica que éste solicite para la profesionalización de los servicios de atención de las mujeres y sus hijas e hijos que viven violencia de género.
- i. En el supuesto en que los recursos presupuestarios federales no hayan sido aplicados por el "CENTRO EXTERNO DE ATENCIÓN" para los fines determinados en este instrumento; la "CONAVIM" deberá aplicar las medidas que procedan de conformidad con la normativa vigente e informar lo conducente a las autoridades competentes.
- j. Apegarse a los "LINEAMIENTOS", a lo estipulado en el presente instrumento, a Ley Federal de Presupuesto y Responsabilidad Hacendaria, Ley General de Contabilidad Gubernamental y demás legislación aplicable en materia de subsidios.

**CUARTA. COMPROMISOS DEL "CENTRO EXTERNO DE ATENCIÓN".** Además de los previstos en los "LINEAMIENTOS", el "CENTRO EXTERNO DE ATENCIÓN" se compromete a:

- a. Destinar los recursos presupuestarios federales en forma exclusiva para la ejecución y desarrollo del "PROYECTO", en los términos previstos en el presente Convenio de Coordinación y Adhesión, los "LINEAMIENTOS" y ANEXO 2 que obra en el SIR.
- b. Reintegrar a la Tesorería de la Federación (TESOFE) a más tardar el 15 de enero de 2024, los recursos federales transferidos, así como los rendimientos financieros generados que, al 31 de diciembre de 2023, no hayan sido devengados en términos del presente Convenio de Coordinación y Adhesión.
- c. Contar con su propio Modelo de Atención Integral, el cual debe ser congruente con las características del Modelo de "CENTRO EXTERNO DE ATENCIÓN" y observar lo establecido en el Modelo de atención en refugios para mujeres víctimas de violencia, sus hijas e hijos emitido por el Instituto Nacional de las Mujeres (INMUJERES).
- d. Rendir a "GOBERNACIÓN" informes cuantitativos (actividades, servicios y atenciones brindados) y cualitativos (operación del "CENTRO EXTERNO DE ATENCIÓN"), así como de Ejecución del Recurso Asignado, incluidos los rendimientos financieros generados (desglose del ejercicio

- del recurso otorgado, con base en el "PROYECTO" aprobado). Asimismo, entregar los indicadores de desempeño, con la finalidad de garantizar que los recursos otorgados para la operación del "CENTRO EXTERNO DE ATENCIÓN", sean ejecutados bajo los principios de legalidad, honestidad, eficiencia, eficacia, economía, racionalidad, austeridad, transparencia, control, rendición de cuentas y equidad de género.
- e. Los informes cuantitativos, cualitativos y de Ejecución del Recurso Asignado, así como los indicadores de desempeño y la relación detallada de las erogaciones a que hace referencia la presente Cláusula, deberán entregarse a "GOBERNACIÓN", por la persona facultada para tal efecto por parte del "CENTRO EXTERNO DE ATENCIÓN", con la periodicidad y conforme a los requisitos estipulados en los Anexos del SIR, a los que deberá adjuntarse la documentación comprobatoria y justificatoria correspondiente, acompañada de los archivos electrónicos CFDI respectivos, así como el archivo electrónico con la verificación de Comprobantes Fiscales Digitales por Internet, emitido por el Servicio de Administración Tributaria.
  - f. Cualquier incumplimiento por parte del "CENTRO EXTERNO DE ATENCIÓN" a lo estipulado en el inciso d., o diferencia en el cálculo y/o registro de gastos, respecto de los recursos transferidos por "GOBERNACIÓN" para llevar a cabo las acciones del "PROYECTO", será responsabilidad del "CENTRO EXTERNO DE ATENCIÓN" y podrá dar lugar a la suspensión de las ministraciones subsecuentes de recursos, sin perjuicio de la obligación de este último, de reintegrar a la TESOFE, los recursos presupuestarios federales transferidos, cuyo ejercicio no se haya comprobado en términos del presente Convenio de Coordinación y Adhesión y los correspondientes Anexos del SIR.
  - g. Realizar las actividades del "PROYECTO" conforme al cronograma establecido y el presupuesto aprobado por "GOBERNACIÓN", en los términos estipulados en los Anexos del SIR.
  - h. Aportar los recursos humanos, materiales y financieros necesarios para el desarrollo del "PROYECTO", en los términos descritos en los Anexos del SIR, sin perjuicio de los recursos federales que "GOBERNACIÓN" le transfiera conforme a la CLÁUSULA SEGUNDA de este Convenio de Coordinación y Adhesión.
  - i. Aplicar los recursos presupuestarios federales transferidos sujetándose a los objetivos, actividades, metas e indicadores a que se refiere el presente Convenio de Coordinación y Adhesión, en el entendido de que no se aceptarán gastos que no estén relacionados con las actividades y ámbito de ejecución del "PROYECTO", de conformidad con lo señalado en el numeral 3.6.2 de los "LINEAMIENTOS".
  - j. Responder por la integración y veracidad de la información técnica y financiera que presenten para el cumplimiento de los compromisos establecidos en el presente instrumento jurídico, particularmente, de aquélla generada con motivo de la aplicación, seguimiento, control, rendición de cuentas y transparencia de los recursos presupuestarios federales transferidos, en términos de las disposiciones jurídicas aplicables.
  - k. Verificar que la documentación comprobatoria y justificadora del gasto de los recursos presupuestarios federales transferidos cumpla con los requisitos fiscales establecidos en las disposiciones federales aplicables, entre otros, aquéllos que determinan los artículos 29 y 29-A, del Código Fiscal de la Federación, los que deberán expedirse a nombre del "CENTRO EXTERNO DE ATENCIÓN".
  - l. Presentar junto con el Informe de Ejecución del Recurso Asignado, tratándose del pago de los servicios de capacitación estipulados en los correspondientes Anexos del presente Convenio de Coordinación, para el Programa de Inserción Laboral, Programa de Profesionalización para Colaboradoras/es y Programa de Contención Emocional, además de la documentación y archivos electrónicos referidos en la fracción anterior, deberá entregarse evidencia documental de la impartición de estos servicios, tales como programa de trabajo, listas de asistencia y constancias.
  - m. Brindar a las mujeres y sus hijas e hijos que viven en situación de violencia extrema, un espacio temporal de protección que cumpla con las características necesarias de seguridad, confidencialidad, guardias de vigilancia, ruta de evacuación y espacio arquitectónico adecuado para refugiar a la población usuaria vulnerable.
  - n. Proporcionar a la población usuaria del "CENTRO EXTERNO DE ATENCIÓN", la atención psicológica, jurídica, de trabajo social y de atención que requieran, en los términos previstos en el presente Convenio de Coordinación y Adhesión y los correspondientes Anexos.

- o. Establecer los mecanismos de coordinación y acciones necesarias que permitan referir a una usuaria a otro Centro Externo de Atención, en el supuesto de que no haya espacio en el suyo para un nuevo ingreso; en cuyo caso deberá informar por escrito a "GOBERNACIÓN" de esta circunstancia.
- p. Mantener las instalaciones del "CENTRO EXTERNO DE ATENCIÓN" en condiciones higiénicas adecuadas, a fin de brindar los servicios con empatía, calidad y calidez, evitando en todo momento el hacinamiento de las usuarias, así como de sus hijas e hijos.
- q. Contar con un sistema de contabilidad acorde con las normas y principios de contabilidad, apegados a la normatividad vigente de esa materia, a fin de determinar la correcta utilización de los recursos.
- r. Ejecutar las actividades que desarrolle en el marco del presente Convenio de Coordinación y Adhesión con apego al marco jurídico aplicable en la materia y a las recomendaciones que "GOBERNACIÓN" emita.
- s. Llevar a cabo un registro detallado de todo el mobiliario, equipo o bienes adquiridos con los recursos presupuestarios federales transferidos con motivo del presente Convenio de Coordinación y Adhesión, para lo cual se deberá inventariar, etiquetar, resguardar y acreditar su utilización en los lugares que se destinen para su uso.
- t. Proporcionar a la "CONAVIM" la información y documentación que éste le requiera durante las visitas de seguimiento que efectúe conforme a la CLÁUSULA TERCERA de este Convenio de Coordinación y Adhesión, incluyendo la correspondiente al registro referido en el inciso que antecede. En el caso, de que se advierta que el mobiliario, equipo o bienes adquiridos con los recursos presupuestarios federales transferidos con motivo del presente Convenio de Coordinación y Adhesión se encuentran subutilizados, éstos se transferirán a organizaciones legalmente constituidas con objetivos similares.
- u. Informar por escrito a la "CONAVIM", en las fechas acordadas durante las visitas de seguimiento que ésta efectúe de conformidad con la CLÁUSULA TERCERA de este Convenio de Coordinación y Adhesión, sobre el cumplimiento a las observaciones y recomendaciones formuladas en las mismas.
- v. Proporcionar a las autoridades e instancias fiscalizadoras federales toda la información que permita la vigilancia y fiscalización de los recursos públicos otorgados, a fin de garantizar la transparencia y la rendición de cuentas en su aplicación.
- w. Instrumentar los mecanismos de transparencia y rendición de cuentas en la aplicación de los recursos presupuestarios federales ministrados para el desarrollo del "PROYECTO".
- x. Informar a las mujeres a las que se brinda el servicio de refugio, los derechos que adquieren por su ingreso a éste; las obligaciones de "LAS PARTES" derivadas de esta situación, así como las instancias ante las cuales podrán recurrir en caso de necesitar manifestarse, quejarse o denunciar algún acontecimiento suscitado dentro del "CENTRO EXTERNO DE ATENCIÓN", en los términos y condiciones previstos en su Mecanismo de Información a Usuarías establecido para tal efecto, el cual será requerido por "GOBERNACIÓN" durante las visitas de seguimiento que efectúe conforme a la CLÁUSULA TERCERA de este Convenio de Coordinación y Adhesión.
- y. Contar con un programa interno de protección civil vigente durante el periodo de vigencia del presente Convenio de Coordinación y Adhesión, avalado por la instancia competente en su localidad, que contemple: que el inmueble se encuentra con todas las condiciones de seguridad para poder estar en funcionamiento; la designación de un Comité Interno de Protección Civil, el señalamiento de rutas de evacuación, la realización de manera periódica de simulacros, así como la recarga y revisión de la caducidad de extintores, sistemas de red eléctrica, red de gas, red y depósitos de agua, entre otros elementos que la autoridad de protección civil determine.

**QUINTA. COMPROMISOS DE "LAS PARTES".** Además de lo previsto en los "LINEAMIENTOS" y la normatividad aplicable, para la realización del objeto del presente Convenio de Coordinación y Adhesión, "LAS PARTES" se comprometen a lo siguiente:

- a. Asegurar la transparencia en la aplicación y comprobación de los recursos asignados en la CLÁUSULA SEGUNDA, que se hayan transferido, en virtud del presente Convenio de Coordinación y Adhesión.



- b. Otorgar todas las facilidades para la rendición de cuentas, respecto a la utilización de los recursos aportados por el Ejecutivo Federal.
- c. Apegarse a los "LINEAMIENTOS", Ley Federal de Presupuesto y Responsabilidad Hacendaria, Ley General de Contabilidad Gubernamental y demás legislación aplicable en materia de subsidios.

**SEXTA. OBJETIVOS, ACTIVIDADES, INDICADORES Y METAS.** Los objetivos, actividades, indicadores y metas de las acciones que se realicen para el cumplimiento del objeto del presente instrumento jurídico, se detallan en el Anexo 6. "Matriz de Indicadores para Resultados (MIR)" del SIR.

**SÉPTIMA. APLICACIÓN DE LOS RECURSOS.** Los recursos presupuestarios federales a los que alude la CLÁUSULA SEGUNDA de este instrumento jurídico se destinarán en forma exclusiva para la ejecución del "PROYECTO", en los términos previstos en el presente Convenio de Coordinación y Adhesión, así como en el Anexo aprobado en el Grupo Revisor correspondiente.

Conforme a lo anterior, los recursos presupuestarios federales transferidos y sus rendimientos financieros no podrán destinarse a conceptos previstos en el numeral 3.6.3 "Restricciones" y demás relativos de los "LINEAMIENTOS", ni a acciones distintas a las contempladas en el presente Convenio de Coordinación y Adhesión, y/o ANEXO 2 del SIR.

Los recursos transferidos, en virtud del presente instrumento jurídico que al 31 de diciembre de 2023 no hayan sido ejercidos en los términos estipulados en el presente Convenio de Coordinación y Adhesión, los "LINEAMIENTOS" y el ANEXO 2, deberán ser reintegrados por el "CENTRO EXTERNO DE ATENCIÓN" a la TESOFE, a más tardar el 15 (quince) de enero del ejercicio fiscal siguiente.

Asimismo, "LAS PARTES" convienen en que "GOBERNACIÓN" podrá suspender la ministración de los recursos, cuando se actualice alguno de los supuestos previstos en el numeral 4.6.4 "Causales de Suspensión de Recursos" de los "LINEAMIENTOS".

**OCTAVA. REINTEGRO DE LOS RECURSOS.** En caso de que el "CENTRO EXTERNO DE ATENCIÓN" no erogue los recursos federales asignados, los recursos remanentes o saldos disponibles que presente al 31 de diciembre de 2023, deberán ser reintegrados a la TESOFE como lo disponen el artículo 54 de la LFPRH y el numeral 4.6.3 "Recursos no Ejercidos" de los "LINEAMIENTOS".

El reintegro de los recursos a la TESOFE deberá realizarse conforme a las disposiciones aplicables en la materia, siendo responsabilidad del "CENTRO EXTERNO DE ATENCIÓN" dar aviso por escrito y solicitar a la "CONAVIM" la línea de captura para realizar el reintegro correspondiente. Una vez que se otorgue la línea de captura al "CENTRO EXTERNO DE ATENCIÓN", éste deberá remitir a la "CONAVIM" copia de la documentación comprobatoria del reintegro realizado. Asimismo, el "CENTRO EXTERNO DE ATENCIÓN" estará obligado a reintegrar a la TESOFE aquellos recursos que no sean aplicados a los fines para los que le fueron autorizados.

**NOVENA. FISCALIZACIÓN.** El control, vigilancia y evaluación de los recursos federales a que se refiere el numeral 7. "Seguimiento, Control y Auditoría" de los "LINEAMIENTOS" corresponderá a "GOBERNACIÓN", a la Secretaría de Hacienda y Crédito Público, a la Secretaría de la Función Pública, y a la Auditoría Superior de la Federación, conforme a las atribuciones que les confieren la Ley Orgánica de la Administración Pública Federal, la Ley de Fiscalización y Rendición de Cuentas de la Federación y demás disposiciones aplicables, sin perjuicio de las acciones de control, vigilancia y evaluación que, en coordinación con la Secretaría de la Función Pública, realice la Auditoría Superior de la Federación al "CENTRO EXTERNO DE ATENCIÓN".

Las responsabilidades administrativas, civiles y penales derivadas de afectaciones a la Hacienda Pública Federal en que incurran los servidores públicos federales, estatales o locales, así como los particulares que intervengan en la administración, ejercicio o aplicación de los recursos públicos a que se refiere este instrumento, serán sancionadas en los términos de la legislación aplicable.

**DÉCIMA. TRANSPARENCIA, RENDICIÓN DE CUENTAS Y ACCESO A LA INFORMACIÓN.** "LAS PARTES" se comprometen a que la información que se genere con motivo de la aplicación del presente Convenio de Coordinación y Adhesión, del seguimiento de proyectos y asignación de recursos para que operan los Centros Externos de Atención de Refugios Especializados para Mujeres Víctimas de Violencia de Género, sus Hijas e Hijos, se apegará a lo establecido en la Ley General de Transparencia y Acceso a la Información Pública; la Ley Federal de Transparencia y Acceso a la Información Pública, Ley General de Protección de Datos Personales en Posesión de Sujetos Obligados, así como en lo estipulado en el artículo 55 de la Ley General de Acceso de las Mujeres a una Vida Libre de Violencia.

Asimismo, a efecto de dar cabal cumplimiento al objeto del presente Convenio de Coordinación y Adhesión, si "LAS PARTES" llegaren a tener acceso a datos personales cuya responsabilidad recaiga en la otra Parte, por este medio se obligan a: (i) tratar dichos datos personales únicamente para efectos del desarrollo del Convenio de Coordinación y Adhesión; (ii) abstenerse de tratar los datos personales para finalidades distintas a las instruidas por la otra Parte; (iii) implementar las medidas de seguridad conforme a la Ley General de Transparencia y Acceso a la Información Pública, la Ley General de Protección de Datos Personales en Posesión de Sujetos Obligados, la Ley Federal de Protección de Datos Personales en Posesión de los Particulares, la Ley Federal de Transparencia y Acceso a la Información Pública, y las demás disposiciones aplicables; (iv) guardar confidencialidad respecto de los datos personales tratados; (v) suprimir los datos personales objeto de tratamiento una vez terminado el Convenio de Coordinación y Adhesión y (vi) abstenerse de transferir los datos personales.

En caso de que alguna de "LAS PARTES" llegare a tener conocimiento de datos personales diversos a los señalados en el párrafo anterior, que obren en registros, bases de datos o cualquier otro medio que pertenezca a la otra Parte, en este acto ambas se obligan a respetar las disposiciones que sobre los mismos establece la Ley General de Protección de Datos Personales en Posesión de Sujetos Obligados, la Ley General de Transparencia y Acceso a la Información Pública y la Ley Federal de Transparencia y Acceso a la Información Pública, según sea el caso, así como los avisos de privacidad de cada una de ellas, en el entendido de que ante la ausencia de consentimiento de los titulares de tales datos personales, deben abstenerse de llevar a cabo cualquier tipo de tratamiento sobre los mismos.

**DÉCIMA PRIMERA. RELACIÓN LABORAL.** El personal comisionado, contratado, designado o utilizado por cada una de "LAS PARTES" para la instrumentación, ejecución y operación de este Convenio de Coordinación y Adhesión y/o de los instrumentos que de él se deriven, continuará bajo la dirección y dependencia de la Parte a la que pertenezca, por lo que en ningún caso y bajo ningún motivo, la otra Parte podrá ser considerada como patrón sustituto o solidario, quedando liberada de cualquier responsabilidad laboral, administrativa, fiscal, judicial, sindical, de seguridad social y/o de cualquier otra naturaleza que llegara a suscitarse.

**DÉCIMA SEGUNDA. PROPIEDAD INTELECTUAL.** "LAS PARTES" acuerdan que la propiedad intelectual derivada de los trabajos realizados con motivo de este instrumento, tales como publicaciones de diversas categorías, artículos, folletos, entre otros, estarán sujetos a las disposiciones legales aplicables, otorgando el reconocimiento correspondiente a quienes hayan intervenido en la ejecución de estos trabajos.

Por lo que hace a los derechos patrimoniales, éstos corresponderán a "GOBERNACIÓN" en términos de lo establecido en los artículos 24, 25, 83 y demás aplicables de la Ley Federal del Derecho de Autor.

Por lo que hace a los derechos morales en todo momento se hará el reconocimiento a quienes hayan intervenido en la ejecución de los trabajos, en los términos de lo establecido en los artículos 19, 20 y 21 de la Ley Federal del Derecho de Autor.

En todos los casos las publicaciones de trabajos que deriven del presente Convenio de Coordinación y Adhesión estarán sujetas previa autorización expresa de "GOBERNACIÓN".

El "CENTRO EXTERNO DE ATENCIÓN", asume toda la responsabilidad por las violaciones que se causen en materia de patentes, marcas o derechos de autor, con respecto al uso de los bienes o técnicas que utilice para llevar a efecto el objeto de este Convenio de Coordinación y Adhesión, liberando a "GOBERNACIÓN" de cualquier responsabilidad en que pudiera incurrir.

**DÉCIMA TERCERA. AVISOS Y COMUNICACIONES.** "LAS PARTES" convienen que todos los avisos, comunicaciones y notificaciones que se realicen con motivo del objeto del presente instrumento jurídico, se llevarán a cabo por medio de la plataforma SIR o en la cuenta de correo electrónico registrada en este instrumento.

Cualquier cambio de cuenta de correo electrónico de "LAS PARTES" deberá ser notificado por escrito a la otra Parte, con acuse de recibo respectivo y con al menos 5 (cinco) días naturales de anticipación a la fecha en que se pretenda que surta efectos ese cambio. Sin este aviso, todas las comunicaciones se entenderán válidamente hechas en la cuenta de correo registrada en el SIR por "LAS PARTES".

**DÉCIMA CUARTA. DESIGNACIÓN DE ENLACE.** "LAS PARTES" convienen que, para efectos del presente instrumento, designan a los siguientes enlaces:

**POR "GOBERNACIÓN"**

**POR EL "CENTRO EXTERNO DE ATENCIÓN"**

refugios.conavim@segob.gob.mx

immtekax2021.2024@gmail.com

Las comunicaciones a través de correos electrónicos establecidos en la presente cláusula serán oficiales, por lo que, cualquier cambio de la dirección será notificada por este medio con 5 días naturales de anticipación a la fecha.

**DÉCIMA QUINTA. CASO FORTUITO O FUERZA MAYOR.** Ninguna de “LAS PARTES” será responsable de cualquier retraso o incumplimiento en la realización del presente Convenio de Coordinación y Adhesión que resulte directa o indirectamente de caso fortuito o fuerza mayor. En caso de que desaparezcan las causas que dieron origen al retraso o incumplimiento referido se restaurará la ejecución del presente instrumento.

**DÉCIMA SEXTA. CONSTANCIA DE CONCLUSIÓN.** “LAS PARTES”, determinan que una vez que el informe final se considere completo y válido, y que hayan sido cubiertos los adeudos financieros, probatorios y cualitativos del ejercicio fiscal, la “CONAVIM” emitirá la Constancia de Conclusión correspondiente, la cual constituirá el cierre formal del ejercicio fiscal.

**DÉCIMA SÉPTIMA. TERMINACIÓN ANTICIPADA.** El presente Convenio de Coordinación y Adhesión podrá darse por terminado cuando se presente alguno de los siguientes supuestos:

- a. Por estar satisfecho el objeto para el que fue celebrado, siempre que no existan obligaciones pendientes de cumplir por “LAS PARTES” y, en su caso, se haya realizado el reintegro de los recursos y rendimientos financieros.
- b. Por cualquiera de los previstos en términos del numeral 4.6.5 “Sanciones por incumplimiento” de los “LINEAMIENTOS”.

Para tales efectos se levantará una minuta en la que: i) se harán constar las circunstancias específicas que se presenten y establezcan los términos en que se dará por concluida su ejecución; ii) se identifiquen los responsables del resguardo y conservación de la documentación justificativa y comprobatoria que se haya generado hasta ese momento; y iii) se señale lo procedente respecto al reintegro de los recursos y rendimientos financieros que, en su caso, procedan.

**DÉCIMA OCTAVA. MODIFICACIONES.** “LAS PARTES” acuerdan que el presente Convenio de Coordinación y Adhesión podrá modificarse de común acuerdo por escrito mediante el convenio modificatorio correspondiente, siempre y cuando sea por causas de fuerza mayor, y previa autorización de la Unidad Responsable.

Acorde a la disponibilidad presupuestaria, podrá considerarse la ampliación de recursos en diferentes rubros, aun no estando considerados dentro del primer proyecto presentado, dando prioridad a la atención de situaciones relativas a algún caso fortuito o de fuerza mayor.

**DÉCIMA NOVENA. VIGENCIA.** El presente Convenio de Coordinación y Adhesión surtirá efectos a partir de la fecha de su suscripción y se mantendrá vigente hasta el 31 de diciembre de 2023, sin perjuicio del cumplimiento de las acciones comprometidas por parte del “CENTRO EXTERNO DE ATENCIÓN” debiéndose establecer en el “PROYECTO” aprobado, la atención estimada a mujeres, sus hijas e hijos usuarios del “CENTRO EXTERNO DE ATENCIÓN”, para alcanzar las metas y actividades señaladas en el cronograma de actividades que para tal efecto se establezca.

**VIGÉSIMA. PUBLICACIÓN.** El presente Convenio de Coordinación y Adhesión se publicará en el DOF de conformidad con lo dispuesto por el artículo 36 de la Ley de Planeación y en el medio de difusión oficial de la Entidad Federativa, en un plazo de 60 días hábiles a partir de su suscripción.

**VIGÉSIMA PRIMERA. SOLUCIÓN DE CONTROVERSIAS.** El presente Convenio de Coordinación y Adhesión es producto de la buena fe de “LAS PARTES”, por lo que, los conflictos que llegasen a presentarse respecto a su interpretación, formalización y cumplimiento será resuelto de mutuo acuerdo.

En el supuesto de que subsista discrepancia, “LAS PARTES” están de acuerdo en someterse a la jurisdicción de los Tribunales Federales con residencia en la Ciudad de México.

Leído por las partes y enteradas del contenido y alcance legal de sus Cláusulas, lo firman en (4) cuatro ejemplares en la Ciudad de México el día 21 del mes de agosto de 2023.- Por Gobernación: la Comisionada Nacional para Prevenir y Erradicar la Violencia contra las Mujeres, **Ma Fabiola Alanís Sámano**.- Rúbrica.- Por la Secretaría: el Titular de la Secretaría de Administración y Finanzas, **Roberto Eduardo Suárez Coldwell**.- Rúbrica.- Por el Centro Externo de Atención: el Presidente Municipal del Ayuntamiento de Tekax, **Diego José Ávila Romero**.- Rúbrica.- La Secretaria Municipal del Ayuntamiento de Tekax, **Flora Margarita Peraza Campos**.- Rúbrica.- La Directora General del Instituto de la Mujer de Tekax, **Christian Guadalupe Tun Hoil**.- Rúbrica.

**CONVENIO de Coordinación y Adhesión que celebran la Secretaría de Gobernación, a través de la Comisión Nacional para Prevenir y Erradicar la Violencia contra las Mujeres, el Estado de Yucatán y el Municipio de Tekax, que tiene por objeto el otorgamiento de subsidio para el Proyecto denominado R-2023-080, referente al Programa de Apoyo para Refugios Especializados para Mujeres Víctimas de Violencia de Género, sus Hijas e Hijos, para el ejercicio fiscal 2023.**

Al margen un sello con el Escudo Nacional, que dice: Estados Unidos Mexicanos.- GOBERNACIÓN.- Secretaría de Gobernación.- Comisión Nacional para Prevenir y Erradicar la Violencia contra las Mujeres.

CONVENIO DE COORDINACIÓN Y ADHESIÓN QUE CELEBRAN, POR UNA PARTE, EL EJECUTIVO FEDERAL POR CONDUCTO DE LA SECRETARÍA DE GOBERNACIÓN, A QUIEN EN LO SUCESIVO SE LE DENOMINARÁ "GOBERNACIÓN", A TRAVÉS DE LA COMISIÓN NACIONAL PARA PREVENIR Y ERRADICAR LA VIOLENCIA CONTRA LAS MUJERES, EN LO SUCESIVO LA "CONAVIM", REPRESENTADA POR SU TITULAR MA FABIOLA ALANÍS SÁMANO; Y POR LA OTRA PARTE, EL PODER EJECUTIVO DEL GOBIERNO DEL ESTADO LIBRE Y SOBERANO DE YUCATÁN, A TRAVÉS DE SECRETARÍA DE ADMINISTRACIÓN Y FINANZAS, REPRESENTADA EN ESTE ACTO POR SU TITULAR ROBERTO EDUARDO SUÁREZ COLDWELL, EN ADELANTE LA "SECRETARÍA", Y EL MUNICIPIO DE TEKAX, YUCATÁN, REPRESENTADO POR EL PRESIDENTE MUNICIPAL DEL AYUNTAMIENTO DE TEKAX, DIEGO JOSÉ ÁVILA ROMERO, ASISTIDO POR LA SECRETARIA MUNICIPAL DEL AYUNTAMIENTO DE TEKAX, FLORA MARGARITA PERAZA CAMPOS, Y LA DIRECTORA GENERAL DEL INSTITUTO MUNICIPAL DE LA MUJER DE TEKAX, CHRISTIAN GUADALUPE TUN HOIL, EN ADELANTE EL "REFUGIO"; A QUIENES ACTUANDO DE MANERA CONJUNTA SE LES DENOMINARÁ, "LAS PARTES", AL TENOR DE LOS SIGUIENTES:

#### ANTECEDENTES

La Constitución Política de los Estados Unidos Mexicanos (CONSTITUCIÓN), consagra en su artículo 1o. que, todas las personas gozarán de los derechos humanos reconocidos en la Constitución y en los tratados internacionales de los que el Estado Mexicano sea parte, así como de las garantías para su protección, cuyo ejercicio no podrá restringirse ni suspenderse, salvo en los casos y bajo las condiciones que la Constitución establece. Las normas relativas a los derechos humanos se interpretarán de conformidad con la CONSTITUCIÓN y con los tratados internacionales de la materia favoreciendo en todo tiempo a las personas la protección más amplia.

Asimismo, que todas las autoridades, en el ámbito de sus competencias, tienen la obligación de promover, respetar, proteger y garantizar los derechos humanos de conformidad con los principios de universalidad, interdependencia, indivisibilidad y progresividad. En consecuencia, el Estado deberá prevenir, investigar, sancionar y reparar las violaciones a los derechos humanos, en los términos que establezca la ley.

Por su parte, el artículo 4o. de la CONSTITUCIÓN dispone que toda persona tiene derecho a un medio ambiente sano para su desarrollo y bienestar. El Estado garantizará el respeto a este derecho.

En ese tenor, el Gobierno Federal crea el Programa de Apoyo para Refugios Especializados para Mujeres Víctimas de Violencia de Género, sus Hijas e Hijos, como parte de una política pública integral con perspectiva de género, enfoque de derechos humanos e interculturalidad y visión de interseccionalidad que prevenga, atienda, sancione y erradique las violencias contra las mujeres.

En ese contexto, a nivel internacional, la Convención Interamericana para Prevenir, Sancionar y Erradicar la Violencia contra la Mujer, consagra el derecho a que se respete la integridad física, psíquica y moral de la mujer; así como la obligación del Estado a suministrar de manera progresiva, por medio de entidades del sector público y privado los servicios especializados apropiados para la atención necesaria a la mujer objeto de violencia, inclusive refugios, servicios de orientación para toda la familia y, el cuidado y custodia de los menores afectados.

En el ámbito nacional, la Ley General de Víctimas, establece en su artículo 114, fracciones I, VIII y IX que corresponde al Gobierno Federal, dentro de su ámbito de competencia, garantizar el ejercicio pleno de los derechos de las víctimas; celebrar convenios de cooperación, coordinación y concertación en la materia, y coadyuvar con las instituciones públicas o privadas dedicadas a la atención de víctimas; en términos de lo establecido en los artículos 8, fracción VI, 42, fracción VIII, 50, fracción VII, 51, fracción IV, 52, fracciones VI y VIII, 54, 55, 56, 57, 58 y 59 de la Ley General de Acceso de las Mujeres a una Vida Libre de Violencia; 15 Bis, fracción III y 65 de su Reglamento; favorecer la instalación y el mantenimiento de refugios para las víctimas de violencia y sus hijas e hijos; ejecutar y dar seguimiento a las acciones del Programa, con la finalidad de evaluar su eficacia y rediseñar las acciones y medidas para avanzar en la eliminación de la violencia contra las mujeres; apoyar la creación, operación o el fortalecimiento de refugios para las víctimas, sus hijas e hijos; proporcionar un refugio seguro a las víctimas; contar con un refugio, mientras lo necesite; en los casos de violencia familiar, las mujeres que tengan hijas y/o hijos podrán acudir a los refugios con éstos; todas aquellas inherentes a la prevención, protección y atención de las personas que se encuentren en ellos.

Este Programa cuenta con el presupuesto de operación para el Ejercicio Fiscal 2023, de conformidad con lo establecido en el artículo Vigésimo Primero del Presupuesto de Egresos de la Federación para el Ejercicio Fiscal 2023, publicado en el Diario Oficial de la Federación el 28 de noviembre del 2022, el cual asciende a la cantidad de \$ 463, 315,814.00 (Cuatrocientos sesenta y tres millones trescientos quince mil ochocientos catorce pesos 00/100 M.N).

En términos del artículo 75 de la Ley Federal de Presupuesto y Responsabilidad Hacendaria (LFPRH), los subsidios deben sujetarse a los criterios de objetividad, equidad, transparencia, publicidad, selectividad y temporalidad, para lo cual se deberá, entre otros: i) identificar con precisión a la población objetivo; ii) incorporar mecanismos periódicos de seguimiento, supervisión y evaluación que permitan ajustar las modalidades de su operación o decidir sobre su cancelación; iii) prever la temporalidad en su otorgamiento, y iv) reportar su ejercicio en los informes trimestrales.

Derivado de lo anterior, "LAS PARTES" manifiestan formalizar el presente instrumento al tenor de las siguientes:

### DECLARACIONES

#### I. "GOBERNACIÓN" declara que:

- I.1. Es una Dependencia de la Administración Pública Federal Centralizada, según lo dispuesto por los artículos 90 de la CONSTITUCIÓN; 1o., 2o., fracción I, 26 y 27 de la Ley Orgánica de la Administración Pública Federal, y 1 del Reglamento Interior de la Secretaría de Gobernación (RISEGOB).
- I.2. La "CONAVIM" es un órgano administrativo desconcentrado de "GOBERNACIÓN", de conformidad con los artículos 2, Apartado C, fracción V y 151 del RISEGOB, y el Decreto por el que se crea como órgano administrativo desconcentrado de la Secretaría de Gobernación, la Comisión Nacional para Prevenir y Erradicar la Violencia contra las Mujeres, publicado en el DOF el 1 de junio de 2009.
- I.3. La Comisionada Nacional para Prevenir y Erradicar la Violencia contra las Mujeres Ma. Fabiola Alanís Sámano, cuenta con las facultades para la suscripción del presente Convenio de Coordinación, con fundamento en los artículos 115, fracción V y 151 del RISEGOB.
- I.4. Para dar cumplimiento al presente Convenio de Coordinación, cuenta con los recursos económicos suficientes en la partida presupuestal 43401, relativa a Subsidios a Entidades Federativas y Municipios, con número de Reporte General de Suficiencia Presupuestaria 00411.
- I.5. Señala como su domicilio el ubicado en la Calle Dr. José María Vértiz número 852, piso 5, Colonia Narvarte, Demarcación Territorial Benito Juárez, Código Postal 03020, Ciudad de México.

#### II. La "SECRETARÍA", declara que:

- II.1. Con fundamento en los artículos 40, 42, fracción I, 43 y 116 de la Constitución Política de los Estados Unidos Mexicanos; 12 de la Constitución Política del Estado de Yucatán es una Entidad Federativa que es parte integrante de la Federación, con territorio y población, libre y soberano en cuanto a su régimen interior, constituido como gobierno republicano, representativo y popular.
- II.2. El Titular de la Secretaría de Administración y Finanzas, Roberto Eduardo Suárez Coldwell, acredita su personalidad mediante nombramiento expedido a su favor por el Gobernador Constitucional del Estado de Yucatán, Mauricio Vila Dosal, de fecha 15 de junio de 2023, de conformidad con lo establecido en el artículo 55, fracción III de la Constitución Política del Estado Libre y Soberano de Yucatán, y cuenta con facultades para suscribir el presente Convenio de Coordinación, con fundamento en los artículos 24 y 27, fracción I, IV y XVIII del Código de la Administración Pública de Yucatán; 11, Apartado B, fracción III del Reglamento del Código de Administración Pública del Estado de Yucatán.
- II.3. Para todos los efectos jurídicos del presente Convenio de Coordinación y Adhesión, señala como domicilio legal ubicado en Calle 59 sin número, Colonia Centro, Código Postal 97000, Municipio de Mérida, Estado de Yucatán.

**III. EL “REFUGIO” declara que:**

- III.1. El Presidente Municipal del Ayuntamiento de Tekax, Diego José Ávila Romero, acredita su personalidad mediante Constancia de Mayoría y Validez de Regidurías del H. Ayuntamiento de Tekax, Yucatán, expedida por el Instituto Electoral y de Participación Ciudadana de Yucatán de fecha 09 de junio de 2021, y cuenta con plenas facultades para suscribir el presente convenio, de conformidad con lo establecido en los artículos 55, fracciones I y XV, 56, fracción I y II de la Ley de Gobierno de los Municipios del Estado de Yucatán, manifestando que estas facultades no le han sido revocadas ni limitadas en forma alguna.
- III.2. La Secretaria Municipal, Flora Margarita Peraza Campos, acredita su personalidad mediante el Acta de la Sesión Solemne de Instalación del Ayuntamiento Constitucional del Municipio de Tekax, celebrada el 01 de septiembre de 2021, y cuenta con plenas facultades para suscribir el presente convenio, de conformidad con lo establecido en el artículo 61, fracción IV de la Ley de Gobierno de los Municipios del Estado de Yucatán, manifestando que estas facultades no le han sido revocadas ni limitadas en forma alguna.
- III.3. La Directora General del Instituto Municipal de la Mujer de Tekax, Christian Guadalupe Tun Hoil, acredita su personalidad mediante nombramiento expedido a su favor por el Presidente Municipal de la Ciudad de Tekax, Yucatán, Diego José Ávila Romero, de fecha 9 de junio del 2023, y cuenta con plenas facultades para suscribir el presente Convenio de Coordinación, de conformidad con lo dispuesto en el octavo punto del Acta de sesión ordinaria número ochenta y cinco, celebrada el 8 de junio de 2023, manifestando que estas facultades no le han sido revocadas ni limitadas en forma alguna.
- III.4. Dentro de su objeto de creación, se encuentran establecidas sus atribuciones, en el Sexto punto del Acta número 8 de Sesión Ordinaria, celebrada el 28 de septiembre de 2021, “brindar protección confidencial, atención integral y especializada desde la perspectiva de género y derechos humanos, a las mujeres víctimas de violencia extrema, sus hijas e hijos, en situación de riesgo, cuando así lo soliciten, y de esta manera contribuir a que se supere la situación de violencia y facilitar su proceso de empoderamiento y ciudadanía”; lo cual es congruente con el objeto del presente Convenio de Coordinación y Adhesión.
- III.5. Cuenta con el Registro Federal de Contribuyentes SHA840512SX1, mismo que obra en el Sistema Informático de Refugios (SIR).
- III.6. No se encuentra recibiendo apoyos o estímulos de naturaleza federal para el cumplimiento del objetivo del proyecto que le ha sido autorizado conforme a lo señalado en el numeral 3.6.3, la restricción marcada con el número 3. de los LINEAMIENTOS, cuyas actividades se encuentran descritas en los Anexos correspondientes del SIR.
- III.7. Cuenta con capacidad técnica, jurídica y de infraestructura, así como con el personal capacitado para realizar las actividades relacionadas a la atención psicológica, jurídica, de trabajo social y de atención a la salud de las mujeres víctimas de violencia y de género, y en su caso; a sus Hijas e Hijos, que le permiten dar estricto cumplimiento a lo estipulado en el presente Convenio de Coordinación y Adhesión, así como a lo establecido en los LINEAMIENTOS.
- III.8. Conoce el contenido y alcance de la normativa vigente y específicamente en la atención de mujeres víctimas de violencia y de género, así como de las demás disposiciones a las que están sujetas los entes que operan Refugios para las mujeres y sus hijas e hijos que viven en situación de violencia.
- III.9. Conoce el contenido y alcance de los LINEAMIENTOS, además del marco jurídico aplicable a los compromisos que contrae con la suscripción del presente Convenio de Coordinación y Adhesión.
- III.10. Para todos los efectos jurídicos del presente Convenio de Coordinación y Adhesión, señala como domicilio legal ubicado en el Palacio Municipal de Tekax de Álvaro Obregón, sin número, Colonia Centro, de la Ciudad de Tekax, Yucatán.

**IV. “LAS PARTES” declaran que:**

- IV.1. Reconocen en forma recíproca la personalidad con la que se ostentan y comparecen a la suscripción del presente Convenio de Coordinación y Adhesión.

**IV.2.** Se obligan al cumplimiento de los preceptos establecidos en los "LINEAMIENTOS" y, en su caso, Acuerdos emitidos por la "CONAVIM".

**IV.3.** Se comprometen a apegarse al Plan Nacional de Desarrollo 2019-2024, publicado en el DOF el 12 de julio de 2019.

Expuesto lo anterior, "LAS PARTES" sujetan su compromiso a la forma y términos que se establecen en las siguientes:

#### CLÁUSULAS

**PRIMERA. OBJETO.** El presente Convenio de Coordinación y Adhesión tiene por objeto el otorgamiento de subsidio, para llevar a cabo el proyecto denominado R-2023-080, en adelante el "PROYECTO"; que permitirá brindar protección y atención integral y especializada, a mujeres víctimas de violencia de género, y en su caso, a sus hijas e hijos; conforme a los alcances, objetivos, metas, indicadores, actividades, cronograma de actividades y monto autorizado por "GOBERNACIÓN", que se detallan en los Anexos del SIR.

Con el objeto de asegurar la aplicación y efectividad del presente Convenio de Coordinación y Adhesión, "LAS PARTES" se sujetarán a lo estipulado en los "LINEAMIENTOS", las Cláusulas del presente instrumento, así como de los Anexos correspondientes, y en las demás disposiciones jurídicas aplicables.

**SEGUNDA. ASIGNACIÓN DE LOS RECURSOS.** De conformidad con las disposiciones aplicables en la materia, "GOBERNACIÓN" transferirá al "REFUGIO", los recursos presupuestarios federales, con el carácter de subsidios, a efecto de llevar a cabo las acciones correspondientes en términos de la CLÁUSULA PRIMERA de este Convenio de Coordinación y Adhesión, hasta por la cantidad de \$1,500,000.00 (Un millón quinientos mil pesos 00/100 M.N.).

Esta transferencia de recursos federales, con carácter de subsidio, se realizará en 1 (una) ministraciones, al "REFUGIO" a través de la "SECRETARÍA" a la cuenta bancaria productiva específica aperturada para tal efecto, de conformidad con el artículo 69 de la Ley General de Contabilidad Gubernamental, y la que se identifica con los siguientes datos:

Número cuenta:	<b>0120779725</b>
Número de CLABE:	<b>012910001207797251</b>
Institución Bancaria:	<b>BBVA México S.A.</b> <b>Institución de Banca Múltiple Grupo Financiero BBVA México</b>
Fecha de apertura:	<b>27 de julio de 2023</b>

Lo anterior, para el cumplimiento del objeto del presente instrumento en los términos siguientes:

- a. La única ministración de recursos presupuestarios federales se realizará dentro de los 30 (treinta) días hábiles posteriores a la fecha de celebración del presente Convenio de Coordinación y Adhesión, por un monto de hasta \$1, 500,000.00 (Un millón quinientos mil pesos 00/100 M.N.), que se efectuará siempre y cuando, el "REFUGIO" haya hecho entrega previamente del Comprobante Fiscal Digital por Internet (CFDI) en formato PDF y XML a nombre de "GOBERNACIÓN".

El CFDI que entregue el "REFUGIO" para la recepción de la ministración antes señalada, deberá cumplir con los requisitos establecidos en las disposiciones jurídicas aplicables y no deberá aludir a una donación.

Los recursos presupuestarios federales transferidos para el cumplimiento del objeto del presente Convenio de Coordinación y Adhesión, no perderán su carácter de federal al ser ministrados al "REFUGIO" y, en consecuencia, estarán sujetos en todo momento a las disposiciones federales que regulan su aplicación, control y ejercicio.

La aplicación de los recursos presupuestarios federales transferidos queda bajo la responsabilidad del "REFUGIO", de su representante legal, y en su caso, de la persona que coordine el "PROYECTO", de manera solidaria, de conformidad con los compromisos establecidos en el presente Convenio de Coordinación y Adhesión.

Los recursos presupuestarios federales transferidos, se radicarán al "REFUGIO" y serán administrados por éste, en la cuenta bancaria aperturada para tal efecto, conforme a lo estipulado en los numerales 3.3 "Criterios de selectividad y requisitos"; y 4.7 "Entrega y Ejercicio de los Recursos" de los "LINEAMIENTOS".

**TERCERA. COMPROMISOS DE “GOBERNACIÓN”.** Además de los previstos en los “LINEAMIENTOS”, “GOBERNACIÓN”, a través de la “CONAVIM”, se obliga a:

- a. Transferir los recursos a que se refiere la CLÁUSULA SEGUNDA de este Convenio de Coordinación y Adhesión, absteniéndose de intervenir en el procedimiento de asignación de los contratos o de cualquier otro instrumento jurídico que formalice la “SECRETARÍA” para cumplir con el “PROYECTO”, y sin interferir de forma alguna en el procedimiento y mecanismo de supervisión externo que defina esta última, durante la aplicación de los recursos destinados a su ejecución y demás actividades que se realicen para el cumplimiento de las condiciones técnicas, económicas, de tiempo, de cantidad y de calidad contratadas a través del “REFUGIO”.
- b. Verificar cuando así lo determine y en coordinación con el “REFUGIO”, la documentación que permita observar el correcto ejercicio de los recursos presupuestarios federales transferidos en virtud del presente Convenio de Coordinación y Adhesión, así como los rendimientos financieros generados; para lo cual este último se obliga a exhibir el original de la documentación que le sea requerida, sin perjuicio de las atribuciones que en la materia correspondan a otras instancias competentes del Ejecutivo Federal.
- c. Considerando su disponibilidad presupuestaria, podrá practicar visitas de verificación por conducto del personal que al efecto se designe, a fin de observar la operación e instalaciones del “REFUGIO”; los avances en la ejecución del “PROYECTO”; el cumplimiento de las obligaciones estipuladas en el presente Convenio de Coordinación y Adhesión; así como el seguimiento de la aplicación de los recursos presupuestarios federales transferidos, y la presentación de los informes que el “REFUGIO” debe rendir a “GOBERNACIÓN”, a través de la “CONAVIM”.
- d. Verificar que la documentación que remita el “REFUGIO” para justificar y comprobar el ejercicio de los recursos presupuestarios federales transferidos y sus rendimientos financieros, cumplan con lo establecido en las disposiciones fiscales aplicables, así como con los requisitos estipulados en los correspondientes Anexos.
- e. Informar al “REFUGIO”, las observaciones y recomendaciones que deriven de las visitas antes señaladas, o de la documentación remitida, a fin de que el “REFUGIO” realice las acciones correctivas que resulten conducentes.
- f. En caso de que “GOBERNACIÓN”, detecte incumplimientos a los compromisos por parte del “REFUGIO”, deberá dar vista a las instancias federales competentes, para que procedan conforme a sus atribuciones.
- g. Los recursos presupuestarios federales que “GOBERNACIÓN” se compromete a transferir al “REFUGIO” a través de la “SECRETARÍA”, estarán sujetos a la disponibilidad presupuestaria y a las autorizaciones correspondientes, de conformidad con las disposiciones jurídicas aplicables y de acuerdo con el calendario de ministración previsto en la CLÁUSULA SEGUNDA del presente Convenio de Coordinación y Adhesión.
- h. Dentro de su ámbito de competencia, proporcionar al “REFUGIO” el apoyo y asesoría técnica que éste solicite para la profesionalización de los servicios de atención de las mujeres y sus hijas e hijos que viven violencia de género.
- i. En el supuesto en que los recursos presupuestarios federales no hayan sido aplicados por el “REFUGIO” para los fines determinados en este instrumento; la “CONAVIM” deberá aplicar las medidas que procedan de conformidad con la normativa vigente e informar lo conducente a las autoridades competentes.
- j. Apegarse a los “LINEAMIENTOS”, a lo estipulado en el presente instrumento, a Ley Federal de Presupuesto y Responsabilidad Hacendaria, Ley General de Contabilidad Gubernamental y demás legislación aplicable en materia de subsidios.

**CUARTA. COMPROMISOS DEL “REFUGIO”.** Además de los previstos en los “LINEAMIENTOS”, el “REFUGIO” se compromete a:

- a. Destinar los recursos presupuestarios federales en forma exclusiva para la ejecución y desarrollo del “PROYECTO”, en los términos previstos en el presente Convenio de Coordinación y Adhesión, los “LINEAMIENTOS” y Anexo 3 que obra en el SIR.
- b. Reintegrar a la Tesorería de la Federación (TESOFE) a más tardar el 15 de enero de 2024, los recursos federales transferidos que al 31 de diciembre de 2023, no hayan sido devengados en términos del presente Convenio de Coordinación y Adhesión.



- c. Contar con su propio Modelo de Atención Integral, el cual debe ser congruente con las características del Modelo del "REFUGIO" y observar lo establecido en el Modelo de atención en refugios para mujeres víctimas de violencia, sus hijas e hijos emitido por el Instituto Nacional de las Mujeres (INMUJERES).
- d. Rendir a "GOBERNACIÓN" informes cuantitativos (actividades, servicios y atenciones brindados) y cualitativos (operación del "REFUGIO"), así como de Ejecución del Recurso Asignado, incluidos los rendimientos financieros generados (desglose del ejercicio del recurso otorgado, con base en el "PROYECTO" aprobado). Asimismo, entregar los indicadores de desempeño, con la finalidad de garantizar que los recursos otorgados para la operación del "REFUGIO" sean ejecutados bajo los principios de legalidad, honestidad, eficiencia, eficacia, economía, racionalidad, austeridad, transparencia, control, rendición de cuentas y equidad de género.
- e. Los informes cuantitativos, cualitativos y de Ejecución del Recurso Asignado, así como los indicadores de desempeño y la relación detallada de las erogaciones a que hace referencia la presente Cláusula, deberán entregarse a "GOBERNACIÓN", por la persona facultada para tal efecto por parte del "REFUGIO", con la periodicidad y conforme a los requisitos estipulados en los Anexos SIR, a los que deberá adjuntarse la documentación comprobatoria y justificatoria correspondiente, acompañada de los archivos electrónicos CFDI respectivos, así como el archivo electrónico con la verificación de Comprobantes Fiscales Digitales por Internet, emitido por el Servicio de Administración Tributaria.
- f. Cualquier incumplimiento por parte del "REFUGIO" a lo estipulado en el inciso d., o diferencia en el cálculo y/o registro de gastos, respecto de los recursos transferidos por "GOBERNACIÓN" para llevar a cabo las acciones del "PROYECTO", será responsabilidad del "REFUGIO" y podrá dar lugar a la suspensión de las ministraciones subsecuentes de recursos, sin perjuicio de la obligación de este último, de reintegrar a la TESOFE, los recursos presupuestarios federales transferidos, cuyo ejercicio no se haya comprobado en términos del presente Convenio de Coordinación y Adhesión y los correspondientes Anexos del SIR.
- g. Realizar las actividades del "PROYECTO" conforme al cronograma establecido y el presupuesto aprobado por "GOBERNACIÓN", en los términos estipulados en los Anexos del SIR.
- h. Aportar los recursos humanos, materiales y financieros necesarios para el desarrollo del "PROYECTO", en los términos descritos en los Anexos del SIR, sin perjuicio de los recursos federales que "GOBERNACIÓN" le transfiera conforme a la CLÁUSULA SEGUNDA de este Convenio de Coordinación y Adhesión.
- i. Aplicar los recursos presupuestarios federales transferidos, sujetándose a los objetivos, actividades, metas e indicadores a que se refiere el presente Convenio de Coordinación y Adhesión, en el entendido de que no se aceptarán gastos que no estén relacionados con las actividades y ámbito de ejecución del "PROYECTO", de conformidad con lo señalado en el numeral 3.6.2 de los "LINEAMIENTOS".
- j. Responder por la integración y veracidad de la información técnica y financiera que presenten para el cumplimiento de los compromisos establecidos en el presente instrumento jurídico, particularmente, de aquella generada con motivo de la aplicación, seguimiento, control, rendición de cuentas y transparencia de los recursos presupuestarios federales transferidos, en términos de las disposiciones jurídicas aplicables.
- k. Verificar que la documentación comprobatoria y justificadora del gasto de los recursos presupuestarios federales transferidos cumpla con los requisitos fiscales establecidos en las disposiciones federales aplicables, entre otros, aquéllos que determinan los artículos 29 y 29-A, del Código Fiscal de la Federación, los que deberán expedirse a nombre del "REFUGIO".
- l. Presentar junto con el Informe de Ejecución del Recurso Asignado, tratándose del pago de los servicios de capacitación estipulados en los correspondientes Anexos del presente Convenio de Coordinación y Adhesión, para el Programa de Inserción Laboral, Programa de Profesionalización para Colaboradoras/es y Programa de Contención Emocional, además de la documentación y archivos electrónicos referidos en la fracción anterior, deberá entregarse evidencia documental de la impartición de estos servicios, tales como programa de trabajo, listas de asistencia y constancias.
- m. Brindar a las mujeres y sus hijas e hijos que viven en situación de violencia extrema, un espacio temporal de protección que cumpla con las características necesarias de seguridad, confidencialidad, guardias de vigilancia, ruta de evacuación y espacio arquitectónico adecuado para refugiar a la población usuaria vulnerable.

- n. Proporcionar a la población usuaria del “REFUGIO”, la atención psicológica, jurídica, de trabajo social y de atención que requieran, en los términos previstos en el presente Convenio de Coordinación y Adhesión y los correspondientes Anexos.
- o. Establecer los mecanismos de coordinación y acciones necesarias que permitan referir a una usuaria a otro refugio, en el supuesto de que no haya espacio en el suyo para un nuevo ingreso; en cuyo caso deberá informar por escrito a “GOBERNACIÓN” de esta circunstancia.
- p. Mantener las instalaciones del “REFUGIO” en condiciones higiénicas adecuadas, a fin de brindar los servicios con empatía, calidad y calidez, evitando en todo momento el hacinamiento de las usuarias, así como de sus hijas e hijos.
- q. Contar con un sistema de contabilidad acorde con las normas y principios de contabilidad, apegados a la normatividad vigente de esa materia, a fin de determinar la correcta utilización de los recursos.
- r. Ejecutar las actividades que desarrolle en el marco del presente Convenio de Coordinación y Adhesión con apego al marco jurídico aplicable en la materia y a las recomendaciones que “GOBERNACIÓN” emita.
- s. Llevar a cabo un registro detallado de todo el mobiliario, equipo o bienes adquiridos con los recursos presupuestarios federales transferidos con motivo del presente Convenio de Coordinación y Adhesión, para lo cual se deberá inventariar, etiquetar, resguardar y acreditar su utilización en los lugares que se destinen para su uso.
- t. Proporcionar a la “CONAVIM” la información y documentación que éste le requiera durante las visitas de seguimiento que efectúe conforme a la CLÁUSULA TERCERA de este Convenio de Coordinación y Adhesión, incluyendo la correspondiente al registro referido en el inciso que antecede. En el caso, de que se advierta que el mobiliario, equipo o bienes adquiridos con los recursos presupuestarios federales transferidos con motivo del presente Convenio de Coordinación y Adhesión se encuentran subutilizados, éstos se transferirán a organizaciones legalmente constituidas con objetivos similares.
- u. Informar por escrito a la “CONAVIM”, en las fechas acordadas durante las visitas de seguimiento que ésta efectúe de conformidad con la CLÁUSULA TERCERA de este Convenio de Coordinación y Adhesión, sobre el cumplimiento a las observaciones y recomendaciones formuladas en las mismas.
- v. Proporcionar a las autoridades e instancias fiscalizadoras federales toda la información que permita la vigilancia y fiscalización de los recursos públicos otorgados, a fin de garantizar la transparencia y la rendición de cuentas en su aplicación.
- w. Instrumentar los mecanismos de transparencia y rendición de cuentas en la aplicación de los recursos presupuestarios federales ministrados para el desarrollo del “PROYECTO”.
- x. Informar a las mujeres a las que se brinda el servicio de refugio, los derechos que adquieren por su ingreso a éste; las obligaciones de “LAS PARTES” derivadas de esta situación, así como las instancias ante las cuales podrán recurrir en caso de necesitar manifestarse, quejarse o denunciar algún acontecimiento suscitado dentro del “REFUGIO”, en los términos y condiciones previstos en su Mecanismo de Información a Usuarías establecido para tal efecto, el cual será requerido por “GOBERNACIÓN” durante las visitas de seguimiento que efectúe conforme a la CLÁUSULA TERCERA de este Convenio de Coordinación y Adhesión.
- y. Contar con un programa interno de protección civil vigente durante el periodo de vigencia del presente Convenio de Coordinación y Adhesión, avalado por la instancia competente en su localidad, que contemple: que el inmueble se encuentra con todas las condiciones de seguridad para poder estar en funcionamiento; la designación de un Comité Interno de Protección Civil, el señalamiento de rutas de evacuación, la realización de manera periódica de simulacros, así como la recarga y revisión de la caducidad de extintores, sistemas de red eléctrica, red de gas, red y depósitos de agua, entre otros elementos que la autoridad de protección civil determine.

**QUINTA. COMPROMISOS DE “LAS PARTES”.** Además de lo previsto en los “LINEAMIENTOS” y la normatividad aplicable, para la realización del objeto del presente Convenio de Coordinación y Adhesión, “LAS PARTES” se comprometen a lo siguiente:

- a. Asegurar la transparencia en la aplicación y comprobación de los recursos asignados en la CLÁUSULA SEGUNDA, que se hayan transferido, en virtud del presente Convenio de Coordinación y Adhesión.

- b. Otorgar todas las facilidades para la rendición de cuentas, respecto a la utilización de los recursos aportados por el Ejecutivo Federal.
- c. Apegarse a los "LINEAMIENTOS", Ley Federal de Presupuesto y Responsabilidad Hacendaria, Ley General de Contabilidad Gubernamental y demás legislación aplicable en materia de subsidios.

**SEXTA. OBJETIVOS, ACTIVIDADES, INDICADORES Y METAS.** Los objetivos, actividades, indicadores y metas de las acciones que se realicen para el cumplimiento del objeto del presente instrumento jurídico, se detallan en el Anexo 6. "Matriz de Indicadores para Resultados (MIR)" del SIR.

**SÉPTIMA. APLICACIÓN DE LOS RECURSOS.** Los recursos presupuestarios federales a los que alude la CLÁUSULA SEGUNDA de este instrumento jurídico se destinarán en forma exclusiva para la ejecución del "PROYECTO", en los términos previstos en el presente Convenio de Coordinación y Adhesión, así como el Anexo aprobado en el Grupo Revisor correspondiente.

Conforme a lo anterior, los recursos presupuestarios federales transferidos y sus rendimientos financieros no podrán destinarse a conceptos previstos en el numeral 3.6.3 "Restricciones" y demás relativos de los "LINEAMIENTOS", ni a acciones distintas a las contempladas en el presente Convenio de Coordinación y Adhesión, y/o Anexo 3 del SIR.

Los recursos transferidos, en virtud del presente instrumento jurídico que al 31 de diciembre de 2023 no hayan sido ejercidos en los términos estipulados en el presente Convenio de Coordinación y Adhesión, los "LINEAMIENTOS" y el Anexo 3, deberán ser reintegrados por el "REFUGIO" a la TESOFE, a más tardar el 15 (quince) de enero del ejercicio fiscal siguiente.

Asimismo, "LAS PARTES" convienen en que "GOBERNACIÓN" podrá suspender la ministración de los recursos, cuando se actualice alguno de los supuestos previstos en el numeral 4.6.4 "Causales de Suspensión de Recursos" de los "LINEAMIENTOS".

**OCTAVA. REINTEGRO DE LOS RECURSOS.** En caso de que el "REFUGIO" no erogare los recursos federales asignados, los recursos remanentes o saldos disponibles que presente al 31 de diciembre de 2023, deberán ser reintegrados a la TESOFE como lo disponen el artículo 54 de la LFPRH y el numeral 4.6.3 "Recursos no Ejercidos" de los "LINEAMIENTOS".

El reintegro de los recursos a la TESOFE deberá realizarse conforme a las disposiciones aplicables en la materia, siendo responsabilidad del "REFUGIO" dar aviso por escrito y solicitar a la "CONAVIM" la línea de captura para realizar el reintegro correspondiente. Una vez que se otorgue la línea de captura al "REFUGIO", éste deberá remitir a la "CONAVIM" copia de la documentación comprobatoria del reintegro realizado. Asimismo, el "REFUGIO" estará obligado a reintegrar a la TESOFE aquellos recursos que no sean aplicados a los fines para los que le fueron autorizados.

**NOVENA. FISCALIZACIÓN.** El control, vigilancia y evaluación de los recursos federales a que se refiere el numeral 7. "Seguimiento, Control y Auditoría" de los "LINEAMIENTOS" corresponderá a "GOBERNACIÓN", a la Secretaría de Hacienda y Crédito Público, a la Secretaría de la Función Pública, y a la Auditoría Superior de la Federación, conforme a las atribuciones que les confieren la Ley Orgánica de la Administración Pública Federal, la Ley de Fiscalización y Rendición de Cuentas de la Federación y demás disposiciones aplicables, sin perjuicio de las acciones de control, vigilancia y evaluación que, en coordinación con la Secretaría de la Función Pública, realice la Auditoría Superior de la Federación al "REFUGIO".

Las responsabilidades administrativas, civiles y penales derivadas de afectaciones a la Hacienda Pública Federal en que incurran los servidores públicos federales, estatales o locales, así como los particulares que intervengan en la administración, ejercicio o aplicación de los recursos públicos a que se refiere este instrumento, serán sancionadas en los términos de la legislación aplicable.

**DÉCIMA. TRANSPARENCIA, RENDICIÓN DE CUENTAS Y ACCESO A LA INFORMACIÓN.** "LAS PARTES" se comprometen a que la información que se genere con motivo de la aplicación del presente Convenio de Coordinación y Adhesión, del seguimiento de proyectos y asignación de recursos para que operan los Refugios Especializados para Mujeres Víctimas de Violencia de Género, sus Hijas e Hijos, se apegará a lo establecido en la Ley General de Transparencia y Acceso a la Información Pública; la Ley Federal de Transparencia y Acceso a la Información Pública, Ley General de Protección de Datos Personales en Posesión de Sujetos Obligados, así como en lo estipulado en el artículo 55 de la Ley General de Acceso de las Mujeres a una Vida Libre de Violencia.

Asimismo, a efecto de dar cabal cumplimiento al objeto del presente Convenio de Coordinación y Adhesión, si "LAS PARTES" llegaren a tener acceso a datos personales cuya responsabilidad recaiga en la otra Parte, por este medio se obligan a: (i) tratar dichos datos personales únicamente para efectos del

desarrollo del Convenio de Coordinación y Adhesión; (ii) abstenerse de tratar los datos personales para finalidades distintas a las instruidas por la otra Parte; (iii) implementar las medidas de seguridad conforme a la Ley General de Transparencia y Acceso a la Información Pública, la Ley General de Protección de Datos Personales en Posesión de Sujetos Obligados, la Ley Federal de Protección de Datos Personales en Posesión de los Particulares, la Ley Federal de Transparencia y Acceso a la Información Pública, y las demás disposiciones aplicables; (iv) guardar confidencialidad respecto de los datos personales tratados; (v) suprimir los datos personales objeto de tratamiento una vez terminado el Convenio de Coordinación y Adhesión y (vi) abstenerse de transferir los datos personales.

En caso de que alguna de "LAS PARTES" llegare a tener conocimiento de datos personales diversos a los señalados en el párrafo anterior, que obren en registros, bases de datos o cualquier otro medio que pertenezca a la otra Parte, en este acto ambas se obligan a respetar las disposiciones que sobre los mismos establece la Ley General de Protección de Datos Personales en Posesión de Sujetos Obligados, la Ley General de Transparencia y Acceso a la Información Pública y la Ley Federal de Transparencia y Acceso a la Información Pública, según sea el caso, así como los avisos de privacidad de cada una de ellas, en el entendido de que ante la ausencia de consentimiento de los titulares de tales datos personales, deben abstenerse de llevar a cabo cualquier tipo de tratamiento sobre los mismos.

**DÉCIMA PRIMERA. RELACIÓN LABORAL.** El personal comisionado, contratado, designado o utilizado por cada una de "LAS PARTES" para la instrumentación, ejecución y operación de este Convenio de Coordinación y Adhesión y/o de los instrumentos que de él se deriven, continuará bajo la dirección y dependencia de la Parte a la que pertenezca, por lo que en ningún caso y bajo ningún motivo, la otra Parte podrá ser considerada como patrón sustituto o solidario, quedando liberada de cualquier responsabilidad laboral, administrativa, fiscal, judicial, sindical, de seguridad social y/o de cualquier otra naturaleza que llegara a suscitarse.

**DÉCIMA SEGUNDA. PROPIEDAD INTELECTUAL.** "LAS PARTES" acuerdan que la propiedad intelectual derivada de los trabajos realizados con motivo de este instrumento, tales como publicaciones de diversas categorías, artículos, folletos, entre otros, estarán sujetos a las disposiciones legales aplicables, otorgando el reconocimiento correspondiente a quienes hayan intervenido en la ejecución de estos trabajos.

Por lo que hace a los derechos patrimoniales, éstos corresponderán a "GOBERNACIÓN" en términos de lo establecido en los artículos 24, 25, 83 y demás aplicables de la Ley Federal del Derecho de Autor.

Por lo que hace a los derechos morales en todo momento se hará el reconocimiento a quienes hayan intervenido en la ejecución de los trabajos, en los términos de lo establecido en los artículos 19, 20 y 21 de la Ley Federal del Derecho de Autor.

En todos los casos las publicaciones de trabajos que deriven del presente Convenio de Coordinación y Adhesión estarán sujetas previa autorización expresa de "GOBERNACIÓN".

El "REFUGIO", asume toda la responsabilidad por las violaciones que se causen en materia de patentes, marcas o derechos de autor, con respecto al uso de los bienes o técnicas que utilice para llevar a efecto el objeto de este Convenio de Coordinación y Adhesión, liberando a "GOBERNACIÓN" de cualquier responsabilidad en que pudiera incurrir.

**DÉCIMA TERCERA. AVISOS Y COMUNICACIONES.** "LAS PARTES" convienen que todos los avisos, comunicaciones y notificaciones que se realicen con motivo del objeto del presente instrumento jurídico, se llevarán a cabo por medio de la plataforma SIR o en la cuenta de correo electrónico registrada en este instrumento.

Cualquier cambio de cuenta de correo electrónico de "LAS PARTES" deberá ser notificado por escrito a la otra Parte, con acuse de recibo respectivo y con al menos 5 (cinco) días naturales de anticipación a la fecha en que se pretenda que surta efectos ese cambio. Sin este aviso, todas las comunicaciones se entenderán válidamente hechas en la cuenta de correo registrada en el SIR por "LAS PARTES".

**DÉCIMA CUARTA. DESIGNACIÓN DE ENLACE.** "LAS PARTES" convienen que, para efectos del presente instrumento, designan a los siguientes enlaces:

**POR "GOBERNACIÓN"**

**POR EL "REFUGIO"**

[refugios.conavim@segob.gob.mx](mailto:refugios.conavim@segob.gob.mx)

[immtekax2021.2024@gmail.com](mailto:immtekax2021.2024@gmail.com)

Las comunicaciones a través de correos electrónicos establecidos en la presente cláusula serán oficiales, por lo que, cualquier cambio de la dirección será notificada por este medio con 5 días naturales de anticipación a la fecha.

**DÉCIMA QUINTA. CASO FORTUITO O FUERZA MAYOR.** Ninguna de “LAS PARTES” será responsable de cualquier retraso o incumplimiento en la realización del presente Convenio de Coordinación y Adhesión que resulte directa o indirectamente de caso fortuito o fuerza mayor. En caso de que desaparezcan las causas que dieron origen al retraso o incumplimiento referido se restaurará la ejecución del presente instrumento.

**DÉCIMA SEXTA. CONSTANCIA DE CONCLUSIÓN.** “LAS PARTES”, determinan que una vez que el informe final se considere completo y validado, y que hayan sido cubiertos los adeudos financieros, probatorios y cualitativos del ejercicio fiscal, la “CONAVIM” emitirá la Constancia de Conclusión correspondiente, la cual constituirá el cierre formal del ejercicio fiscal.

**DÉCIMA SÉPTIMA. TERMINACIÓN ANTICIPADA.** El presente Convenio de Coordinación y Adhesión podrá darse por terminado cuando se presente alguno de los siguientes supuestos:

- a. Por estar satisfecho el objeto para el que fue celebrado, siempre que no existan obligaciones pendientes de cumplir por “LAS PARTES” y, en su caso, se haya realizado el reintegro de los recursos y rendimientos financieros.
- b. Por cualquiera de los previstos en términos del numeral 4.6.5 “Sanciones por incumplimiento” de los “LINEAMIENTOS”.

Para tales efectos se levantará una minuta en la que: i) se harán constar las circunstancias específicas que se presenten y establezcan los términos en que se dará por concluida su ejecución; ii) se identifiquen los responsables del resguardo y conservación de la documentación justificativa y comprobatoria que se haya generado hasta ese momento; y iii) se señale lo procedente respecto al reintegro de los recursos y rendimientos financieros.

**DÉCIMA OCTAVA. MODIFICACIONES.** “LAS PARTES” acuerdan que el presente Convenio de Coordinación y Adhesión podrá modificarse de común acuerdo por escrito mediante el convenio modificatorio correspondiente, siempre y cuando sea por causas de fuerza mayor, y previa autorización de la Unidad Responsable.

Acorde a la disponibilidad presupuestaria, podrá considerarse la ampliación de recursos en diferentes rubros, aun no estando considerados dentro del primer proyecto presentado, dando prioridad a la atención de situaciones relativas a algún caso fortuito o de fuerza mayor.

**DÉCIMA NOVENA. VIGENCIA.** El presente Convenio de Coordinación y Adhesión surtirá efectos a partir de la fecha de su suscripción y se mantendrá vigente hasta el 31 de diciembre de 2023, sin perjuicio del cumplimiento de las acciones comprometidas por parte del “REFUGIO” debiéndose establecer en el “PROYECTO” aprobado, la atención estimada a mujeres, sus hijas e hijos usuarios del “REFUGIO”, para alcanzar las metas y actividades señaladas en el cronograma de actividades que para tal efecto se establezca.

**VIGÉSIMA. PUBLICACIÓN.** El presente Convenio de Coordinación y Adhesión se publicará en el DOF de conformidad con lo dispuesto por el artículo 36 de la Ley de Planeación y en el medio de difusión oficial de la Entidad Federativa, en un plazo de 60 días hábiles a partir de su suscripción.

**VIGÉSIMA PRIMERA. SOLUCIÓN DE CONTROVERSIAS.** El presente Convenio de Coordinación y Adhesión es producto de la buena fe de “LAS PARTES”, por lo que, los conflictos que llegasen a presentarse respecto a su interpretación, formalización y cumplimiento será resuelto de mutuo acuerdo.

En el supuesto de que subsista discrepancia, “LAS PARTES” están de acuerdo en someterse a la jurisdicción de los Tribunales Federales con residencia en la Ciudad de México.

Leído por las partes y enteradas del contenido y alcance legal de sus Cláusulas, lo firman en (4) cuatro ejemplares en la Ciudad de México el día 21 del mes de agosto de 2023.- Por Gobernación: la Comisionada Nacional para Prevenir y Erradicar la Violencia contra las Mujeres, **Ma Fabiola Alanís Sámano**.- Rúbrica.- Por la Secretaría: el Titular de la Secretaría de Administración y Finanzas, **Roberto Eduardo Suárez Coldwell**.- Rúbrica.- Por el Refugio: el Presidente Municipal del Ayuntamiento de Tekax, **Diego José Ávila Romero**.- Rúbrica.- La Secretaria Municipal del Ayuntamiento de Tekax, **Flora Margarita Peraza Campos**.- Rúbrica.- La Directora General del Instituto de la Mujer de Tekax, **Christian Guadalupe Tun Hoil**.- Rúbrica.

**EXTRACTO de la solicitud de registro de la agrupación denominada Iglesia Cristiana El Candelero de Oro en México, para constituirse en asociación religiosa.**

Al margen un sello con el Escudo Nacional, que dice: Estados Unidos Mexicanos.- GOBERNACIÓN.- Secretaría de Gobernación.- Subsecretaría de Desarrollo Democrático, Participación Social y Asuntos Religiosos.- Unidad de Asuntos Religiosos, Prevención y la Reconstrucción del Tejido Social.- Dirección General de Asuntos Religiosos.

EXTRACTO DE LA SOLICITUD DE REGISTRO CONSTITUTIVO COMO ASOCIACIÓN RELIGIOSA QUE PRESENTÓ EL C. JOSÉ ANTONIO VELÁZQUEZ RAMÍREZ Y FIRMANTES DE LA AGRUPACIÓN DENOMINADA IGLESIA CRISTIANA EL CANDELERO DE ORO EN MÉXICO.

En cumplimiento a lo dispuesto por el último párrafo del artículo 7° de la Ley de Asociaciones Religiosas y Culto Público; en relación con los diversos 8° y 10° de su Reglamento, se publica el correspondiente extracto de la solicitud de registro de la agrupación denominada IGLESIA CRISTIANA EL CANDELERO DE ORO EN MÉXICO, para constituirse en asociación religiosa; solicitud presentada en la Dirección General de Asuntos Religiosos, para su trámite respectivo; cuyos datos principales son los que a continuación se señalan:

**I.- Domicilio:** Avenida Narciso Díaz, Lote número 15, Manzana 45, Zona Uno, Localidad 20, Faja de Oro, Municipio de Cacahoatan, Chiapas, C.P. 30892.

**II.- Bienes inmuebles:** se relacionó para cumplir con su objeto un inmueble ubicado en Avenida Narciso Díaz, Lote número 15, Manzana 45, Zona Uno, Localidad 20, Faja de Oro, Municipio de Cacahoatan, Chiapas, C.P. 30892, manifestado de manera unilateral bajo contrato de comodato.

**III.- Estatutos:** Presentó estatutos, los que contienen las bases fundamentales de su doctrina, la determinación de los asociados, ministros de culto y representante, mismos que señalan como objeto, el siguiente: "Realizar sistemáticamente cultos de adoración al único Dios verdadero."

**IV.-** Se exhiben las pruebas suficientes que acreditan que la agrupación religiosa cuenta con notorio arraigo entre la población.

**V.- Representante:** José Antonio Velázquez Ramírez.

**VI.-** Exhiben la Relación de asociados, para dar cumplimiento a lo dispuesto por la fracción VI del artículo 8° del Reglamento de la Ley de Asociaciones Religiosas y Culto Público.

**VII.-** Exhiben el convenio propuesto a la Secretaría de Relaciones Exteriores, para dar cumplimiento a lo dispuesto en la fracción I del artículo 27 de la Constitución Política de los Estados Unidos Mexicanos.

**VIII.- Órgano de Dirección o Administración:** De conformidad con los estatutos exhibidos, se denomina "Consejo de Administración", integrada por la persona y cargo siguiente: José Antonio Velázquez Ramírez, Presidente; Eli Mérida Rivera, Secretario; Carlos Rivera Escobar, Tesorero; Ángela de León Escobar, Primer Vocal; y Leonel Méndez García, Segundo Vocal.

**IX.- Ministros de Culto:** José Antonio Velázquez Ramírez, Eli Mérida Rivera, Carlos Rivera Escobar y Ángela de León Escobar.

**X.- Credo Religioso:** Cristiano Evangélico Pentecostés.

En cumplimiento a lo dispuesto por el primer párrafo del artículo 11 del Reglamento de la Ley de Asociaciones Religiosas y Culto Público, se notifica lo anterior, a efecto de que las personas físicas, asociaciones religiosas, agrupaciones religiosas o iglesias que pudieran considerarse afectadas en su esfera jurídica, comparezcan dentro del término de veinte días hábiles, contados a partir del día siguiente de esta publicación a presentar su oposición ante esta Dirección General. Asimismo, se comunica que el expediente de la solicitud de referencia estará a la vista de los interesados para su consulta solamente durante el término señalado.

Expedido en la Ciudad de México, a los tres días del mes de noviembre de dos mil veintitrés.- El Director General Adjunto de la Dirección General de Asuntos Religiosos de la Secretaría de Gobernación, Lic. **Jorge Lee Galindo**.- Rúbrica.

**EXTRACTO de la solicitud de registro de la agrupación denominada Casa Libertad, para constituirse en asociación religiosa.**

Al margen un sello con el Escudo Nacional, que dice: Estados Unidos Mexicanos.- GOBERNACIÓN.- Secretaría de Gobernación.- Subsecretaría de Desarrollo Democrático, Participación Social y Asuntos Religiosos.- Unidad de Asuntos Religiosos, Prevención y la Reconstrucción del Tejido Social.- Dirección General de Asuntos Religiosos.

EXTRACTO DE LA SOLICITUD DE REGISTRO CONSTITUTIVO COMO ASOCIACIÓN RELIGIOSA QUE PRESENTÓ EL C. RAFAEL LABORÍN ESQUER DE LA AGRUPACIÓN DENOMINADA CASA LIBERTAD.

En cumplimiento a lo dispuesto por el último párrafo del artículo 7° de la Ley de Asociaciones Religiosas y Culto Público; en relación con los diversos 8° y 10° de su Reglamento, se publica el correspondiente extracto de la solicitud de registro de la agrupación denominada CASA LIBERTAD, para constituirse en asociación religiosa; solicitud presentada en la Dirección General de Asuntos Religiosos, para su trámite respectivo; cuyos datos principales son los que a continuación se señalan:

**I.- Domicilio:** Calle Ejido Matamoros, Número 21794-B, Colonia Granjas Familiares del Matamoros, Tijuana, Baja California, C.P. 22203.

**II.- Bienes inmuebles:** Se relacionó para cumplir con su objeto un inmueble ubicado en Calle Ejido Matamoros, Número 21794-B, Colonia Granjas Familiares del Matamoros, Tijuana, Baja California, C.P. 22203, manifestado de manera unilateral bajo contrato de comodato.

**III.- Estatutos:** Presentó estatutos, los que contienen las bases fundamentales de su doctrina, la determinación de los asociados, ministro de culto y representante, mismos que señalan como objeto, el siguiente: "Realizar sistemáticamente cultos devocionales y predicaciones de instrucción bíblica".

**IV.-** Se exhiben las pruebas suficientes que acreditan que la agrupación religiosa cuenta con notorio arraigo entre la población.

**V.- Representante:** Rafael Laborín Esquer.

**VI.-** Exhiben la Relación de asociados, para dar cumplimiento a lo dispuesto por la fracción VI del artículo 8° del Reglamento de la Ley de Asociaciones Religiosas y Culto Público.

**VII.-** Exhiben el convenio propuesto a la Secretaría de Relaciones Exteriores, para dar cumplimiento a lo dispuesto en la fracción I del artículo 27 de la Constitución Política de los Estados Unidos Mexicanos.

**VIII.- Órgano de Dirección o Administración:** De conformidad con los estatutos exhibidos, se denomina "Mesa Directiva", integrada por las personas y cargos siguientes: Rafael Laborín Esquer, Presidente; Luis Manuel Laborín Villaseñor, Secretario; María Juana Concepción Villaseñor Juárez, Tesorera; y Esaú Barragán Villagómez, Vocal.

**IX.- Ministro de Culto:** Rafael Laborín Esquer.

**X.- Credo Religioso:** Cristiano Evangélico Pentecostés.

En cumplimiento a lo dispuesto por el primer párrafo del artículo 11 del Reglamento de la Ley de Asociaciones Religiosas y Culto Público, se notifica lo anterior, a efecto de que las personas físicas, asociaciones religiosas, agrupaciones religiosas o iglesias que pudieran considerarse afectadas en su esfera jurídica, comparezcan dentro del término de veinte días hábiles, contados a partir del día siguiente de esta publicación a presentar su oposición ante esta Dirección General. Asimismo, se comunica que el expediente de la solicitud de referencia estará a la vista de los interesados para su consulta solamente durante el término señalado.

Expedido en la Ciudad de México, a los seis días del mes de noviembre de dos mil veintitrés.- El Director General Adjunto de la Dirección General de Asuntos Religiosos de la Secretaría de Gobernación, Lic. **Jorge Lee Galindo**.- Rúbrica.

**EXTRACTO de la solicitud de registro de la entidad interna denominada Ministerio Jerusalén Casa de Oración Pachuca, para constituirse en asociación religiosa; derivada de Ministerio Internacional Jerusalén, A.R.**

Al margen un sello con el Escudo Nacional, que dice: Estados Unidos Mexicanos.- GOBERNACIÓN.- Secretaría de Gobernación.- Subsecretaría de Desarrollo Democrático, Participación Social y Asuntos Religiosos.- Unidad de Asuntos Religiosos, Prevención y la Reconstrucción del Tejido Social.- Dirección General de Asuntos Religiosos.

EXTRACTO DE LA SOLICITUD DE REGISTRO CONSTITUTIVO COMO ASOCIACIÓN RELIGIOSA DE UNA ENTIDAD INTERNA DE MINISTERIO INTERNACIONAL JERUSALÉN, A.R., DENOMINADA MINISTERIO JERUSALÉN CASA DE ORACIÓN PACHUCA

En cumplimiento a lo dispuesto por el último párrafo del artículo 7° de la Ley de Asociaciones Religiosas y Culto Público; en relación con los diversos 8° y 10 de su Reglamento, se publica el correspondiente extracto de la solicitud de registro de la entidad interna denominada MINISTERIO JERUSALÉN CASA DE ORACIÓN PACHUCA para constituirse en asociación religiosa; derivada de MINISTERIO INTERNACIONAL JERUSALÉN, A.R., solicitud presentada en la Dirección General de Asuntos Religiosos, para su trámite respectivo; cuyos datos principales son los que a continuación se señalan:

**I.- Domicilio:** Cal. Parcela 12 Z-1P 1/6, Fraccionamiento Juan C. Doria, Municipio de Pachuca, Estado de Hidalgo, Código Postal 42080.

**II.- Bienes inmuebles:** Se relacionó para cumplir con su objeto un inmueble ubicado en Cal. Parcela 12 Z-1P 1/6, Fraccionamiento Juan C. Doria, Municipio de Pachuca, Estado de Hidalgo, Código Postal 42080, manifestado unilateralmente bajo contrato de arrendamiento.

**III.- Estatutos:** Presentó estatutos, los que contienen las bases fundamentales de su doctrina, la determinación de los asociados, ministros de culto y representantes, mismos que señalan como objeto, el siguiente: "Predicar la Palabra de Dios a toda persona".

**IV.- Representante:** Miguel Ángel Campos Muñoz.

**V.- Exhiben la Relación de asociados,** para dar cumplimiento a lo dispuesto por la fracción VI del artículo 8° del Reglamento de la Ley de Asociaciones Religiosas y Culto Público.

**VI.- Exhiben el convenio propuesto a la Secretaría de Relaciones Exteriores,** para dar cumplimiento a lo dispuesto en la fracción I del artículo 27 de la Constitución Política de los Estados Unidos Mexicanos.

**VII.- Órgano de Dirección o Administración:** De conformidad con los estatutos exhibidos, se denomina "Mesa Directiva", integrada por las personas y cargos siguientes: Miguel Ángel Campos Muñoz, Presidente; Jorge Luis Rodríguez Hernández, Secretario; y Araceli Manzano Martínez, Tesorera.

**VIII.- Ministros de Culto:** Miguel Ángel Campos Muñoz y Araceli Manzano Martínez.

**IX.- Credo Religioso:** Cristiano Evangélico Bautista Independiente.

En cumplimiento a lo dispuesto por el primer párrafo del artículo 11 del Reglamento de la Ley de Asociaciones Religiosas y Culto Público, se notifica lo anterior, a efecto de que las personas físicas, asociaciones religiosas, agrupaciones religiosas o iglesias que pudieran considerarse afectadas en su esfera jurídica, comparezcan dentro del término de veinte días hábiles, contados a partir del día siguiente de esta publicación a presentar su oposición ante esta Dirección General. Asimismo, se comunica que el expediente de la solicitud de referencia, estará a la vista de los interesados para su consulta solamente durante el término señalado.

Expedido en la Ciudad de México, a los tres días del mes de noviembre de dos mil veintitrés.- El Director General Adjunto de la Dirección General de Asuntos Religiosos de la Secretaría de Gobernación, Lic. **Jorge Lee Galindo**.- Rúbrica.



## SECRETARIA DE HACIENDA Y CREDITO PUBLICO

**NOTIFICACIÓN** mediante la cual se da a conocer el inicio del procedimiento administrativo para emitir la Declaratoria de Sujeción al Régimen de Dominio Público de la Federación, respecto de las fracciones de terreno del inmueble Federal que se señala, por encontrarse en el supuesto de lo establecido en el artículo 29 fracción IV, en relación con el artículo 6 fracción VI, ambos de la Ley General de Bienes Nacionales, con el Registro Federal Inmobiliario 5-7410-5.

Al margen un sello con el Escudo Nacional, que dice: Estados Unidos Mexicanos.- HACIENDA.- Secretaría de Hacienda y Crédito Público.- Instituto de Administración y Avalúos de Bienes Nacionales.

**NOTIFICACIÓN** mediante la cual se da a conocer el inicio del procedimiento administrativo para emitir la Declaratoria de Sujeción al Régimen de Dominio Público de la Federación, respecto de las fracciones de terreno del inmueble Federal que se señala, por encontrarse en el supuesto de lo establecido en el artículo 29 fracción IV, en relación con el artículo 6 fracción VI, ambos de la Ley General de Bienes Nacionales.

**A LOS PROPIETARIOS Y/O POSEEDORES DE LOS PREDIOS COLINDANTES CON LAS FRACCIONES DE TERRENO DEL INMUEBLE FEDERAL QUE SE SEÑALA.**

### P R E S E N T E S

Con fundamento en lo dispuesto por el artículo 27 de la Constitución Política de los Estados Unidos Mexicanos; artículos 2, fracción I, 17, 26, 31 fracciones XXIX y XXX de la Ley Orgánica de la Administración Pública Federal; 2, fracciones VI y VII, 3 fracción III, 4, 6 fracción VI, 10, 13, 28, fracciones I, III y VII, 29, fracciones I y IV y 32, fracción III de la Ley General de Bienes Nacionales; 2, 3 fracción VI y 4 de la Ley del Diario Oficial de la Federación y Gacetas Gubernamentales; 2, 4 y 32 de la Ley Federal de Procedimiento Administrativo; 292 del Código Federal de Procedimientos Civiles; 4 apartado G, fracción V, 48 y 49 del Reglamento Interior de la Secretaría de Hacienda y Crédito Público, así como los artículos 1, 3 fracción X, 6 fracción XXXIII, 7 fracciones XIV y XXIII y 11 fracciones I y V del Reglamento del Instituto de Administración y Avalúos de Bienes Nacionales; ARTÍCULO PRIMERO del Acuerdo delegatorio, emitido por la Presidente del Instituto de Administración y Avalúos de Bienes Nacionales, publicado en el Diario Oficial de la Federación el día 8 de marzo del 2017, se

### N O T I F I C A

El inicio del procedimiento para la emisión de la Declaratoria de Sujeción al Régimen de Dominio Público de la Federación, respecto de 24 fracciones de terreno de un inmueble Federal de mayor superficie, con extensión de longitud lineal de 52.74 kilómetros, con el Registro Federal Inmobiliario **5-7410-5**, ubicadas en la Carretera Libramiento Norponiente de Saltillo (Cuota), del km. 22+368.32 al 45+760.00, en el municipio de Saltillo, Estado de Coahuila de Zaragoza, cuyos datos técnicos se encuentran consignados en los planos elaborados por la Dirección General de Desarrollo Carretero de la Secretaría de Infraestructura, Comunicaciones y Transportes, números A1 de A24 al A24 de A24, para la utilización de servicios públicos a su cargo, con las ubicaciones y superficies correspondientes, descritos en el cuadro siguiente:

#### TRAMO: CARRETERA FEDERAL SALTILLO-ZACATECAS-OJOCALIENTE

CONS.	SUPERFICIE M <sup>2</sup>	UBICACIÓN	MUNICIPIO	PLANO
1	36,522.548	DEL KM 22+368.32 AL KM 23+000	SALTILLO	A1 de A24
2	60,085.60	DEL KM 23+000 AL KM 24+000	SALTILLO	A2 de A24
3	60,485.09	DEL KM 24+000 AL KM 25+000	SALTILLO	A3 de A24
4	60,094.72	DEL KM 25+000 AL KM 26+000	SALTILLO	A4 de A24
5	59,741.11	DEL KM 26+000 AL KM 27+000	SALTILLO	A5 de A24

6	59,527.89	DEL KM 27+000 AL KM 28+000	SALTILLO	A6 de A24
7	59,487.656	DEL KM 28+000 AL KM 29+000	SALTILLO	A7 de A24
8	59,423.33	DEL KM 29+000 AL KM 30+000	SALTILLO	A8 de A24
9	65,385.44	DEL KM 30+000 AL KM 31+000	SALTILLO	A9 de A24
10	61,154.89	DEL KM 31+000 AL KM 32+000	SALTILLO	A10 de A24
11	80,821.68	DEL KM 32+000 AL KM 33+000	SALTILLO	A11 de A24
12	60,274.73	DEL KM 33+000 AL KM 34+000	SALTILLO	A12 de A24
13	59,960.09	DEL KM 34+000 AL KM 35+000	SALTILLO	A13 de A24
14	59,658.41	DEL KM 35+000 AL KM 36+000	SALTILLO	A14 de A24
15	50,634.75	DEL KM 36+000 AL KM 37+000	SALTILLO	A15 de A24
16	60,002.32	DEL KM 37+000 AL KM 38+000	SALTILLO	A16 de A24
17	59,580.40	DEL KM 38+000 AL KM 39+000	SALTILLO	A17 de A24
18	61,296.30	DEL KM 39+000 AL KM 40+000	SALTILLO	A18 de A24
19	60,718.28	DEL KM 40+000 AL KM 41+000	SALTILLO	A19 de A24
20	62,029.34	DEL KM 41+000 AL KM 42+000	SALTILLO	A20 de A24
21	62,021.48	DEL KM 42+000 AL KM 43+000	SALTILLO	A21 de A24
22	60,458.52	DEL KM 43+000 AL KM 44+000	SALTILLO	A22 de A24
23	60,586.53	DEL KM 44+000 AL KM 45+000	SALTILLO	A23 de A24
24	44,179.47	DEL KM 45+000 AL KM 45+760	SALTILLO	A24 de A24
<b>TOTAL</b>	1,424,130.58			

Que en virtud de que las fracciones de terreno del inmueble de mérito, se encuentran bajo la posesión, control y administración de la Secretaría de Infraestructura, Comunicaciones y Transportes y con fundamento en los artículos 2, 4 y 32 de la Ley Federal de Procedimiento Administrativo, así como 292 del Código Federal de Procedimientos Civiles, aplicado de manera supletoria a la ley en cita, **SE CONCEDE A LOS INTERESADOS un PLAZO de DIEZ DÍAS NATURALES**, contados a partir del día siguiente de su publicación en el Diario Oficial de la Federación, para que por sí mismos o por medio de sus representantes legales, manifiesten lo que a su derecho convenga, mediante escrito libre dirigido a la Dirección General de Administración del Patrimonio Inmobiliario Federal, mismo que deberán acompañar de la documentación que sustente su dicho, presentándola en el domicilio ubicado en Avenida México, número 151, Colonia Del Carmen, Código Postal 04100, Alcaldía Coyoacán, Ciudad de México, en un horario de lunes a viernes de 9:00 a 17:00 horas.

En la Ciudad de México a 06 días del mes de noviembre de 2023.- La Directora General de Administración del Patrimonio Inmobiliario Federal, **Gabriela Guerrero Aguilar**.- Rúbrica.

**NOTIFICACIÓN** mediante la cual se da a conocer el inicio del procedimiento administrativo para emitir la Declaratoria de Sujeción al Régimen de Dominio Público de la Federación, respecto de las fracciones de terreno del inmueble Federal que se señala, por encontrarse en el supuesto de lo establecido en el artículo 29 fracción IV, en relación con el artículo 6 fracción VI, ambos de la Ley General de Bienes Nacionales, con el Registro Federal Inmobiliario 12-19604-6.

Al margen un sello con el Escudo Nacional, que dice: Estados Unidos Mexicanos.- HACIENDA.- Secretaría de Hacienda y Crédito Público.- Instituto de Administración y Avalúos de Bienes Nacionales.

**NOTIFICACIÓN** mediante la cual se da a conocer el inicio del procedimiento administrativo para emitir la Declaratoria de Sujeción al Régimen de Dominio Público de la Federación, respecto de las fracciones de terreno del inmueble Federal que se señala, por encontrarse en el supuesto de lo establecido en el artículo 6 fracción VI, ambos de la Ley General de Bienes Nacionales.

**A LOS PROPIETARIOS Y/O POSEEDORES DE LOS PREDIOS COLINDANTES CON LAS FRACCIONES DE TERRENO DEL INMUEBLE FEDERAL QUE SE SEÑALA.**

#### P R E S E N T E S

Con fundamento en lo dispuesto por el artículo 27 de la Constitución Política de los Estados Unidos Mexicanos; artículos 2, fracción I, 17, 26, 31 fracciones XXIX y XXX de la Ley Orgánica de la Administración Pública Federal; 2, fracciones VI y VII, 3 fracción III, 4, 6 fracción VI, 10, 13, 28, fracciones I, III y VII, 29, fracciones I y IV y 32, fracción III de la Ley General de Bienes Nacionales; 2, 3 fracción VI y 4 de la Ley del Diario Oficial de la Federación y Gacetas Gubernamentales; 2, 4 y 32 de la Ley Federal de Procedimiento Administrativo; 292 del Código Federal de Procedimientos Civiles; 4 apartado G, fracción V, 48 y 49 del Reglamento Interior de la Secretaría de Hacienda y Crédito Público, así como los artículos 1, 3 fracción X, 6 fracción XXXIII, 7 fracciones XIV y XXIII y 11 fracciones I y V del Reglamento del Instituto de Administración y Avalúos de Bienes Nacionales; ARTÍCULO PRIMERO del Acuerdo delegatorio, emitido por la Presidente del Instituto de Administración y Avalúos de Bienes Nacionales, publicado en el Diario Oficial de la Federación el día 8 de marzo del 2017, se

#### N O T I F I C A

El inicio del procedimiento para la emisión de la Declaratoria de Sujeción al Régimen de Dominio Público de la Federación, respecto de 47 fracciones de terreno de un inmueble Federal de mayor superficie, con extensión de longitud lineal de 207.80 kilómetros, con el Registro Federal Inmobiliario **12-19604-6**, ubicadas en la **Carretera Federal MEX-200 Las Cruces- Pinotepa Nacional**, del km 88+000 al km 135+600, en los Municipios de Florencio Villarreal, Cuautepec y Copala, Estado de Guerrero, cuyos datos técnicos se encuentran consignados en los planos elaborados por el Centro S.I.C.T. Guerrero de la Subsecretaría de Infraestructura de la Secretaría de Infraestructura, Comunicaciones y Transportes, números: DV-01/47 al DV-47/47, para la utilización de servicios públicos a su cargo, con las ubicaciones y superficies correspondientes, descritos en el cuadro siguiente:

#### TRAMO: LAS VIGAS – LIM. DE ESTADOS.

CONS.	SUPERFICIE M <sup>2</sup>	UBICACIÓN	MUNICIPIO	PLANO
1	40,000.00	Del km 88+000 al km 89+000	Florencio Villarreal	DV-01/47
2	40,000.01	Del km 89+000 al km 90+000	Florencio Villarreal	DV-02/47
3	40,000.00	Del km 90+000 al km 91+000	Florencio Villarreal	DV-03/47
4	39,999.29	Del km 91+000 al km 92+000	Florencio Villarreal	DV-04/47
5	39,999.98	Del km 92+000 al km 93+000	Florencio Villarreal	DV-05/47
6	40,000.00	Del km 93+000 al km 94+000	Florencio Villarreal	DV-06/47
7	40,000.00	Del km 94+000 al km 95+000	Florencio Villarreal	DV-07/47
8	40,000.92	Del km 95+000 al km 96+000	Florencio Villarreal	DV-08/47
9	40,000.16	Del km 96+000 al km 97+000	Florencio Villarreal	DV-09/47
10	39,999.81	Del km 97+000 al km 98+000	Florencio Villarreal	DV-10/47
11	40,000.00	Del km 98+000 al km 99+000	Florencio Villarreal	DV-11/47
12	40,000.00	Del km 99+000 al km 100+000	Cuatepec	DV-12/47
13	40,000.00	Del km 100+000 al km 101+000	Cuatepec	DV-13/47
14	40,000.00	Del km 101+000 al km 102+000	Cuatepec	DV-14/47
15	40,000.00	Del km 102+000 al km 103+000	Cuatepec	DV-15/47

16	39,991.40	Del km 103+000 al km 104+000	Cuauhtepic	DV-16/47
17	40,000.00	Del km 104+000 al km 105+000	Cuauhtepic	DV-17/47
18	40,000.00	Del km 105+000 al km 106+000	Cuauhtepic	DV-18/47
19	39,999.87	Del km 106+000 al km 107+000	Cuauhtepic	DV-19/47
20	40,000.00	Del km 107+000 al km 108+000	Copala	DV-20/47
21	39,999.98	Del km 108+000 al km 109+000	Copala	DV-21/47
22	40,000.00	Del km 109+000 al km 110+000	Copala	DV-22/47
23	40,000.00	Del km 110+000 al km 111+000	Copala	DV-23/47
24	39,999.99	Del km 111+000 al km 112+000	Copala	DV-24/47
25	40,000.00	Del km 112+000 al km 113+000	Copala	DV-25/47
26	40,000.00	Del km 113+000 al km 114+000	Copala	DV-26/47
27	40,000.01	Del km 114+000 al km 115+000	Copala	DV-27/47
28	39,999.99	Del km 115+000 al km 116+000	Copala	DV-28/47
29	24,314.82	Del km 116+000 al km 117+000	Copala	DV-29/47
30	52,139.239	Del km 117+000 al km 118+000	Copala	DV-30/47
31	40,000.00	Del km 118+000 al km 119+000	Copala	DV-31/47
32	40,000.00	Del km 119+000 al km 120+000	Copala	DV-32/47
33	40,000.00	Del km 120+000 al km 121+000	Copala	DV-33/47
34	40,000.00	Del km 121+000 al km 122+000	Copala	DV-34/47
35	40,000.00	Del km 122+000 al km 123+000	Copala	DV-35/47
36	39,999.99	Del km 123+000 al km 124+000	Copala	DV-36/47
37	40,000.00	Del km 124+000 al km 125+000	Copala	DV-37/47
38	40,000.00	Del km 125+000 al km 126+000	Copala	DV-38/47
39	40,000.00	Del km 126+000 al km 127+000	Copala	DV-39/47
40	40,000.00	Del km 127+000 al km 128+000	Copala	DV-40/47
41	40,002.09	Del km 128+000 al km 129+000	Copala	DV-41/47
42	40,000.46	Del km 129+000 al km 130+000	Copala	DV-42/47
43	40,000.00	Del km 130+000 al km 131+000	Copala	DV-43/47
44	40,000.00	Del km 131+000 al km 132+000	Copala	DV-44/47
45	40,000.00	Del km 132+000 al km 133+000	Copala	DV-45/47
46	40,000.00	Del km 133+000 al km 134+000	Copala	DV-46/47
47	63,999.60	Del km 134+000 al km 135+600	Copala	DV-47/47
<b>TOTAL</b>	1,900,447.609			

Que en virtud de que las fracciones de terreno del inmueble de mérito, se encuentran bajo la posesión, control y administración de la Secretaría de Infraestructura, Comunicaciones y Transportes y con fundamento en los artículos 2, 4 y 32 de la Ley Federal de Procedimiento Administrativo, así como 292 del Código Federal de Procedimientos Civiles, aplicado de manera supletoria a la ley en cita, **SE CONCEDE A LOS INTERESADOS un PLAZO de DIEZ DÍAS NATURALES**, contados a partir del día siguiente de su publicación en el Diario Oficial de la Federación, para que por sí mismos o por medio de sus representantes legales, manifiesten lo que a su derecho convenga, mediante escrito libre dirigido a la Dirección General de Administración del Patrimonio Inmobiliario Federal, mismo que deberán acompañar de la documentación que sustente su dicho, presentándola en el domicilio ubicado en Avenida México, número 151, Colonia Del Carmen, Código Postal 04100, Alcaldía Coyoacán, Ciudad de México, en un horario de lunes a viernes de 9:00 a 17:00 horas.

En la Ciudad de México a 06 días del mes de noviembre de 2023.- La Directora General de Administración del Patrimonio Inmobiliario Federal, **Gabriela Guerrero Aguilar**.- Rúbrica.

**NOTIFICACIÓN** mediante la cual se da a conocer el inicio del procedimiento administrativo para emitir la Declaratoria de Sujeción al Régimen de Dominio Público de la Federación, respecto de las fracciones de terreno del inmueble Federal que se señala, por encontrarse en el supuesto de lo establecido en el artículo 29 fracción IV, en relación con el artículo 6 fracción VI, ambos de la Ley General de Bienes Nacionales, con el Registro Federal Inmobiliario 23-5189-8.

Al margen un sello con el Escudo Nacional, que dice: Estados Unidos Mexicanos.- HACIENDA.- Secretaría de Hacienda y Crédito Público.- Instituto de Administración y Avalúos de Bienes Nacionales.

**NOTIFICACIÓN** mediante la cual se da a conocer el inicio del procedimiento administrativo para emitir la Declaratoria de Sujeción al Régimen de Dominio Público de la Federación, respecto de las fracciones de terreno del inmueble Federal que se señala, por encontrarse en el supuesto de lo establecido en el artículo 29 fracción IV, en relación con el artículo 6 fracción VI, ambos de la Ley General de Bienes Nacionales.

**A LOS PROPIETARIOS Y/O POSEEDORES DE LOS PREDIOS COLINDANTES CON LAS FRACCIONES DE TERRENO DEL INMUEBLE FEDERAL QUE SE SEÑALA.**

### PRESENTE S

Con fundamento en lo dispuesto por el artículo 27 de la Constitución Política de los Estados Unidos Mexicanos; artículos 2, fracción I, 17, 26, 31 fracciones XXIX y XXX de la Ley Orgánica de la Administración Pública Federal; 2, fracciones VI y VII, 3 fracción III, 4, 6 fracción VI, 10, 13, 28, fracciones I, III y VII, 29, fracciones I y IV y 32, fracción III de la Ley General de Bienes Nacionales; 2, 3 fracción VI y 4 de la Ley del Diario Oficial de la Federación y Gacetas Gubernamentales; 2, 4 y 32 de la Ley Federal de Procedimiento Administrativo; 292 del Código Federal de Procedimientos Civiles; 4 apartado G, fracción V, 48 y 49 del Reglamento Interior de la Secretaría de Hacienda y Crédito Público, así como los artículos 1, 3 fracción X, 6 fracción XXXIII, 7 fracciones XIV y XXIII y 11 fracciones I y V del Reglamento del Instituto de Administración y Avalúos de Bienes Nacionales; ARTÍCULO PRIMERO del Acuerdo delegatorio, emitido por la Presidente del Instituto de Administración y Avalúos de Bienes Nacionales, publicado en el Diario Oficial de la Federación el día 8 de marzo del 2017, se

### NOTIFICA

El inicio del procedimiento para la emisión de la Declaratoria de Sujeción al Régimen de Dominio Público de la Federación, respecto de 45 fracciones de terreno de un inmueble Federal de mayor superficie, con extensión de longitud lineal de 97.46 kilómetros, con el Registro Federal Inmobiliario **23-5189-8**, ubicadas en la **Carretera MEX-186 Francisco Escárcega - Chetumal**, en el Municipio de Othón P. Blanco, Estado de Quintana Roo, cuyos datos técnicos se encuentran consignados en los planos topográficos elaborados por la Residencia General de Carreteras Federales S.C.T. Quintana Roo, de la entonces Secretaría de Comunicaciones y Transportes, ahora Secretaría de Infraestructura, Comunicaciones y Transportes, números Ega-Cmal: 01/45 al Ega-Cmal: 45/45, para la utilización de servicios públicos a su cargo, con las ubicaciones y superficies correspondientes, descritas en el cuadro siguiente:

**TRAMO: CHETUMAL- ESCÁRCEGA- KM. 179+564.02 AL KM. 270+983.00**

CONS.	PLANO	SUPERFICIE M <sup>2</sup>	UBICACIÓN	MUNICIPIO
1	Ega-Cmal: 01/45	97,439.95	Km 179+564.02 al Km 182+000 Ambos Lados	Othón P. Blanco
2	Ega-Cmal: 02/45	79,998.40	Km 182+000 al Km 184+000 Ambos Lados	Othón P. Blanco
3	Ega-Cmal: 03/45	80,086.28	Km 184+000 al Km 186+000 Ambos Lados	Othón P. Blanco
4	Ega-Cmal: 04/45	80,006.80	Km 186+000 al Km 188+000 Ambos Lados	Othón P. Blanco
5	Ega-Cmal: 05/45	80,000.17	Km 188+000 al Km 190+000 Ambos Lados	Othón P. Blanco
6	Ega-Cmal: 06/45	79,833.31	Km 190+000 al Km 192+000 Ambos Lados	Othón P. Blanco

<b>7</b>	Ega-Cmal: 07/45	80,001.29	Km 192+000 al Km 194+000 Ambos Lados	Othón P. Blanco
<b>8</b>	Ega-Cmal: 08/45	80,067.67	Km 194+000 al Km 196+000 Ambos Lados	Othón P. Blanco
<b>9</b>	Ega-Cmal: 09/45	80,001.16	Km 196+000 al Km 198+000 Ambos Lados	Othón P. Blanco
<b>10</b>	Ega-Cmal: 10/45	79,988.08	Km 198+000 al Km 200+000 Ambos Lados	Othón P. Blanco
<b>11</b>	Ega-Cmal: 11/45	80,064.12	Km 200+000 al Km 202+000 Ambos Lados	Othón P. Blanco
<b>12</b>	Ega-Cmal: 12/45	80,001.19	Km 202+000 al Km 204+000 Ambos Lados	Othón P. Blanco
<b>13</b>	Ega-Cmal: 13/45	80,003.99	Km 204+000 al Km 206+000 Ambos Lados	Othón P. Blanco
<b>14</b>	Ega-Cmal: 14/45	80,011.83	Km 206+000 al Km 208+000 Ambos Lados	Othón P. Blanco
<b>15</b>	Ega-Cmal: 15/45	81,123.19	Km 208+000 al Km 210+000 Ambos Lados	Othón P. Blanco
<b>16</b>	Ega-Cmal: 16/45	78,992.06	Km 210+000 al Km 212+000 Ambos Lados	Othón P. Blanco
<b>17</b>	Ega-Cmal: 17/45	79,999.94	Km 212+000 al Km 214+000 Ambos Lados	Othón P. Blanco
<b>18</b>	Ega-Cmal: 18/45	78,299.24	Km 214+000 al Km 216+000 Ambos Lados	Othón P. Blanco
<b>19</b>	Ega-Cmal: 19/45	78,849.90	Km 216+000 al Km 218+000 Ambos Lados	Othón P. Blanco
<b>20</b>	Ega-Cmal: 20/45	80,920.69	Km 218+000 al Km 220+000 Ambos Lados	Othón P. Blanco
<b>21</b>	Ega-Cmal: 21/45	79,905.12	Km 220+000 al Km 222+000 Ambos Lados	Othón P. Blanco
<b>22</b>	Ega-Cmal: 22/45	79,813.67	Km 222+000 al Km 224+000 Ambos Lados	Othón P. Blanco
<b>23</b>	Ega-Cmal: 23/45	80,302.02	Km 224+000 al Km 226+000 Ambos Lados	Othón P. Blanco
<b>24</b>	Ega-Cmal: 24/45	79,999.90	Km 226+000 al Km 228+000 Ambos Lados	Othón P. Blanco
<b>25</b>	Ega-Cmal: 25/45	79,999.43	Km 228+000 al Km 230+000 Ambos Lados	Othón P. Blanco
<b>26</b>	Ega-Cmal: 26/45	80,004.60	Km 230+000 al Km 232+000 Ambos Lados	Othón P. Blanco
<b>27</b>	Ega-Cmal: 27/45	80,189.09	Km 232+000 al Km 234+000 Ambos Lados	Othón P. Blanco
<b>28</b>	Ega-Cmal: 28/45	80,000.00	Km 234+000 al Km 236+000 Ambos Lados	Othón P. Blanco
<b>29</b>	Ega-Cmal: 29/45	80,019.24	Km 236+000 al Km 238+000 Ambos Lados	Othón P. Blanco

30	Ega-Cmal: 30/45	79,785.13	Km 238+000 al Km 240+000 Ambos Lados	Othón P. Blanco
31	Ega-Cmal: 31/45	80,000.00	Km 240+000 al Km 242+000 Ambos Lados	Othón P. Blanco
32	Ega-Cmal: 32/45	80,116.33	Km 242+000 al Km 244+000 Ambos Lados	Othón P. Blanco
33	Ega-Cmal: 33/45	80,005.07	Km 244+000 al Km 246+000 Ambos Lados	Othón P. Blanco
34	Ega-Cmal: 34/45	79,888.78	Km 246+000 al Km 248+000 Ambos Lados	Othón P. Blanco
35	Ega-Cmal: 35/45	80,204.52	Km 248+000 al Km 250+000 Ambos Lados	Othón P. Blanco
36	Ega-Cmal: 36/45	79,987.99	Km 250+000 al Km 252+000 Ambos Lados	Othón P. Blanco
37	Ega-Cmal: 37/45	104,648.36	Km 252+000 al Km 254+000 Ambos Lados	Othón P. Blanco
38	Ega-Cmal: 38/45	80,001.55	Km 254+000 al Km 256+000 Ambos Lados	Othón P. Blanco
39	Ega-Cmal: 39/45	80,009.90	Km 256+000 al Km 258+000 Ambos Lados	Othón P. Blanco
40	Ega-Cmal: 40/45	79,709.76	Km 258+000 al Km 260+000 Ambos Lados	Othón P. Blanco
41	Ega-Cmal: 41/45	79,929.60	Km 260+000 al Km 262+000 Ambos Lados	Othón P. Blanco
42	Ega-Cmal: 42/45	80,090.65	Km 262+000 al Km 264+000 Ambos Lados	Othón P. Blanco
43	Ega-Cmal: 43/45	79,992.65	Km 264+000 al Km 266+000 Ambos Lados	Othón P. Blanco
44	Ega-Cmal: 44/45	80,238.60	Km 266+000 al Km 268+000 Ambos Lados	Othón P. Blanco
45	Ega-Cmal: 45/45	121,703.81	Km 268+000 al Km 270+983.00 Ambos Lados	Othón P. Blanco
<b>TOTAL</b>		3,682,235.03		

Que en virtud de que las fracciones de terreno del inmueble de mérito, se encuentran bajo la posesión, control y administración de la Secretaría de Infraestructura, Comunicaciones y Transportes y con fundamento en los artículos 2, 4 y 32 de la Ley Federal de Procedimiento Administrativo, así como 292 del Código Federal de Procedimientos Civiles, aplicado de manera supletoria a la ley en cita, **SE CONCEDE A LOS INTERESADOS un PLAZO de DIEZ DÍAS NATURALES**, contados a partir del día siguiente de su publicación en el Diario Oficial de la Federación, para que por sí mismos o por medio de sus representantes legales, manifiesten lo que a su derecho convenga, mediante escrito libre dirigido a la Dirección General de Administración del Patrimonio Inmobiliario Federal, mismo que deberán acompañar de la documentación que sustente su dicho, presentándola en el domicilio ubicado en Avenida México, número 151, Colonia Del Carmen, Código Postal 04100, Alcaldía Coyoacán, Ciudad de México, en un horario de lunes a viernes de 9:00 a 17:00 horas.

En la Ciudad de México a 06 días del mes de noviembre de 2023.- La Directora General de Administración del Patrimonio Inmobiliario Federal, **Gabriela Guerrero Aguilar**.- Rúbrica.

## **SECRETARIA DE INFRAESTRUCTURA, COMUNICACIONES Y TRANSPORTES**

**NORMA Oficial Mexicana NOM-086-SCT2-2023, Señalamiento y dispositivos para protección en zonas de obras viales.**

Al margen un sello con el Escudo Nacional, que dice: Estados Unidos Mexicanos.- Secretaría de Infraestructura, Comunicaciones y Transportes.

NORMA OFICIAL MEXICANA NOM-086-SCT2-2023, SEÑALAMIENTO Y DISPOSITIVOS PARA PROTECCIÓN EN ZONAS DE OBRAS VIALES.

MILARDY DOUGLAS ROGELIO JIMÉNEZ PONS GÓMEZ, Subsecretario de Transporte y Presidente del Comité Consultivo Nacional de Normalización de Transporte Terrestre de la Secretaría de Infraestructura, Comunicaciones, con fundamento en los artículos 26 y 36 fracciones I y XII de la Ley Orgánica de la Administración Pública Federal; 3 y 4 de la Ley Federal de Procedimiento Administrativo; 1, 3 fracción IX, 4 fracción XVI, 10 fracción XII, 34, 35, 37, 38, 39 y 41 de la Ley de Infraestructura de la Calidad; 28 y 31 del Reglamento de la Ley Federal sobre Metrología y Normalización en concordancia con el Tercero Transitorio de la Ley de Infraestructura de la Calidad; 5 fracción VI de la Ley de Caminos, Puentes y Autotransporte Federal; 6 fracción XIII Reglamento Interior de la Secretaría de Comunicaciones y Transportes; y demás ordenamientos jurídicos que resulten aplicables, y

### **CONSIDERANDO**

Que es necesario establecer los requisitos generales que han de considerarse para diseñar e implantar el señalamiento y los dispositivos de protección en zonas de obras en las carreteras y vías urbanas de jurisdicción federal, estatal y municipal, con el propósito de guiar al tránsito y resguardar la integridad física de los usuarios de las carreteras y las vías urbanas, así como del personal que trabaja en las obras de construcción, modernización, rehabilitación, conservación o mantenimiento de las mismas, mediante marcas en el pavimento y en las estructuras adyacentes, así como tableros con símbolos, pictogramas y leyendas, y complementarlos con dispositivos de protección, constituyendo un sistema que tiene por objeto delinear las características geométricas de esas vías públicas; denotar todos aquellos elementos que estén dentro del derecho de vía; prevenir sobre la existencia de los peligros potenciales que implican los trabajos mencionados en el camino; regular el tránsito señalando la existencia de las limitaciones físicas o prohibiciones reglamentarias que restringen su uso; guiar oportunamente a los usuarios a lo largo de sus itinerarios, indicando las rutas alternas a poblaciones, sitios turísticos, recreativos, de servicios u otros lugares de interés y las distancias en kilómetros, transmitiéndoles indicaciones relacionadas con su seguridad, la protección de las vías de comunicación, de las obras y de su personal, para regular y canalizar correctamente el tránsito de peatones, vehículos y equipo de construcción por lo que, con el propósito de facilitar que los usuarios comprendan esas indicaciones, dicho sistema debe ser uniforme en todo el territorio nacional, para disminuir la ocurrencia de hechos de tránsito.

Que en el caso de la Norma Oficial Mexicana en cita, se coadyuva al fortalecimiento del marco regulatorio en materia de seguridad vial, en consonancia con la Ley General de Movilidad y Seguridad Vial, expedida el 17 de mayo de 2022.

Que habiéndose dado cumplimiento al procedimiento establecido en la Ley de Infraestructura de la Calidad, para la publicación de normas oficiales mexicanas, el Subsecretario de Transporte y Presidente del Comité Consultivo Nacional de Normalización de Transporte Terrestre, con fecha 5 de septiembre de 2022, ordenó la publicación en el Diario Oficial de la Federación del Proyecto de Norma Oficial Mexicana, PROY-NOM-086-SCT2-2022, Señalamiento y dispositivos para protección en zonas de obras viales.

Que durante el plazo de 60 días naturales, contados a partir de la fecha de publicación del Proyecto de Norma Oficial Mexicana el día 5 de septiembre de 2022, el Análisis de Impacto Regulatorio y los análisis que sirvieron de base para su elaboración, a que se refiere el artículo 34 fracción X de la Ley de Infraestructura de la Calidad y 32 del Reglamento de la Ley Federal sobre Metrología y Normalización, estuvieron a disposición del público en general para su consulta, en el domicilio de los Comités respectivos y los interesados presentaron sus comentarios al Proyecto de Norma Oficial Mexicana de referencia, los cuales fueron analizados, resueltos en el seno del Comité Consultivo Nacional de Normalización de Transporte Terrestre, integrándose a la Norma Oficial Mexicana las observaciones procedentes, estos fueron publicados el 28 de agosto de 2023 en el Diario Oficial de la Federación.

Que el Comité Consultivo Nacional de Normalización de Transporte Terrestre tuvo a bien aprobar la NOM-086-SCT2-2023, en su Primera Sesión Ordinaria del 28 de marzo de 2023.



Que el 19 de julio de 2023 la Comisión Nacional de Mejora Regulatoria emitió Dictamen Final mediante oficio No. CONAMER/23/3862, sobre la Norma Oficial Mexicana NOM-086-SCT2-2023, Señalamiento y dispositivos para protección en zonas de obras viales.

En tal virtud y previa aprobación del Comité Consultivo Nacional de Normalización de Transporte Terrestre, he tenido a bien expedir la Norma Oficial Mexicana NOM-086-SCT2-2023, Señalamiento y dispositivos para protección en zonas de obras viales.

Ciudad de México, a 13 de septiembre de 2023.- Subsecretario de Transporte y Presidente del Comité Consultivo Nacional de Normalización de Transporte Terrestre, **Milardy Douglas Rogelio Jiménez Pons Gómez**.- Rúbrica.

### PREFACIO

**PRIMERO.** En cumplimiento de lo establecido en el artículo 78 de la Ley General de Mejora Regulatoria, se deroga el numeral 6.7.4.1. de la Norma Oficial Mexicana NOM-009-SCT2/2009, Especificaciones especiales y de compatibilidad para el almacenamiento y transporte de las substancias, materiales y residuos peligrosos de la clase 1 explosivos, publicada en el Diario Oficial de la Federación el 12 de febrero de 2010.

**SEGUNDO.** En la elaboración de esta Norma Oficial Mexicana participaron:

SECRETARÍA DE INFRAESTRUCTURA, COMUNICACIONES Y TRANSPORTES

- INSTITUTO MEXICANO DEL TRANSPORTE
- DIRECCIÓN GENERAL DE SERVICIOS TÉCNICOS
- DIRECCIÓN GENERAL DE CONSERVACIÓN DE CARRETERAS
- DIRECCIÓN GENERAL DE DESARROLLO CARRETERO
- DIRECCIÓN GENERAL DE CARRETERAS
- AGENCIA REGULADORA DEL TRANSPORTE FERROVIARIO

CAMINOS Y PUENTES FEDERALES DE INGRESOS Y SERVICIOS CONEXOS

- DIRECCIÓN TÉCNICA

SECRETARÍA DE DESARROLLO AGRARIO, TERRITORIAL Y URBANO

- COORDINACIÓN GENERAL DE DESARROLLO METROPOLITANO Y MOVILIDAD

SECRETARÍA DE TURISMO

- DIRECCIÓN GENERAL DE NORMALIZACIÓN Y VERIFICACIÓN

GUARDIA NACIONAL DE LA SECRETARÍA DE SEGURIDAD Y PROTECCIÓN CIUDADANA

- DIRECCIÓN GENERAL DE SEGURIDAD EN CARRETERAS E INSTALACIONES

SECRETARÍA DE MOVILIDAD DE LA CIUDAD DE MÉXICO

- DIRECCIÓN GENERAL DE SEGURIDAD VIAL Y SISTEMAS DE MOVILIDAD URBANA SUSTENTABLE

INSTITUCIONES ACADÉMICAS

- INSTITUTO DE INGENIERÍA DE LA UNIVERSIDAD NACIONAL AUTÓNOMA DE MÉXICO
- ESCUELA SUPERIOR DE INGENIERÍA Y ARQUITECTURA, UNIDAD ZACATENCO, DEL INSTITUTO POLITÉCNICO NACIONAL

CÁMARAS Y SOCIEDADES TÉCNICAS

- CÁMARA NACIONAL DEL AUTOTRANSPORTE DE CARGA
- CÁMARA NACIONAL DEL AUTOTRANSPORTE DE PASAJE Y TURISMO
- CONFEDERACIÓN NACIONAL DE TRANSPORTISTAS MEXICANOS, A.C.
- ASOCIACIÓN MEXICANA DE INGENIERÍA DE VÍAS TERRESTRES, A.C.
- ASOCIACIÓN NACIONAL DE TRANSPORTE PRIVADO, A.C.
- COLEGIO DE INGENIEROS CIVILES DE MÉXICO, A.C.

## ÍNDICE

0. Introducción
1. Objetivo
2. Campo de aplicación
3. Referencias
4. Definiciones
5. Especificaciones y características del señalamiento horizontal para protección en zonas de obras viales
6. Especificaciones y características del señalamiento vertical para protección en zonas de obras viales
7. Especificaciones y características de los dispositivos de canalización y protección en zonas de obras viales
8. Especificaciones y características de las estructuras de soporte para señales verticales
9. Proyecto de señalamiento y dispositivos de protección en zonas de obras viales
10. Responsabilidad
11. Concordancia con normas internacionales
12. Bibliografía
13. Evaluación de la conformidad
14. Vigilancia
15. Observancia
16. Vigencia

### 0. Introducción

El señalamiento horizontal, vertical y los dispositivos de seguridad en zonas de obras viales, se colocan provisionalmente para guiar al tránsito y resguardar la integridad física de los usuarios de las carreteras y las vías urbanas, así como del personal que trabaja en las obras de construcción, modernización, rehabilitación, conservación o mantenimiento de las mismas; se integra mediante marcas en el pavimento y en las estructuras adyacentes, así como tableros con símbolos, pictogramas y leyendas, y se complementa con dispositivos de protección, constituyendo un sistema que tiene por objeto delinear las características geométricas de esas vías públicas; denotar todos aquellos elementos que estén dentro del derecho de vía; prevenir sobre la existencia de los peligros potenciales que implican los trabajos mencionados en el camino; regular el tránsito señalando la existencia de las limitaciones físicas o prohibiciones reglamentarias que restringen su uso; guiar oportunamente a los usuarios a lo largo de sus itinerarios, indicando las rutas alternas a poblaciones, sitios turísticos, recreativos, de servicios u otros lugares de interés y las distancias en kilómetros, transmitiéndoles indicaciones relacionadas con su seguridad, la protección de las vías de comunicación, de las obras y de su personal, para regular y canalizar correctamente el tránsito de peatones, vehículos y equipo de construcción por lo que, con el propósito de facilitar que los usuarios comprendan esas indicaciones, dicho sistema debe ser uniforme en todo el territorio nacional, para disminuir la ocurrencia de hechos de tránsito.

### 1. Objetivo

La presente Norma Oficial Mexicana tiene por objeto establecer los requisitos generales que han de considerarse para diseñar e implantar el señalamiento y los dispositivos de protección en zonas de obras en las carreteras y vías urbanas de jurisdicción federal, estatal y municipal.

### 2. Campo de aplicación

Con el propósito de que el señalamiento y los dispositivos de protección sean de ayuda para que los distintos usuarios tales como peatones, ciclistas y conductores de vehículos en todas sus modalidades, transiten en forma segura por las carreteras y vías urbanas donde se ejecuten trabajos de construcción, modernización, rehabilitación, conservación o mantenimiento, esta Norma es de aplicación obligatoria en las carreteras federales, estatales y municipales, así como en las vías urbanas, incluyendo las carreteras y vías urbanas concesionadas.

### 3. Referencias

Para la aplicación de esta Norma, se deben consultar las normas oficiales mexicanas NOM-034-SCT2/SEDATU-2022, *Señalización y dispositivos viales para calles y carreteras*, NOM-031-STPS-2011, *Construcción-Condiciones de seguridad y salud en el trabajo*, NOM-037-SCT2-2020, *Barreras de protección en carreteras y vías urbanas* y NOM-008-SCT2-2020 *Amortiguadores de impacto en carreteras y vías urbanas*, así como la Norma Mexicana NMX-S-061-SCFI-2017, *Seguridad – Ropa de alta visibilidad para uso profesional – Requerimientos y métodos de prueba*, correspondientes a los años indicados en la designación de cada Norma o las que las sustituyan. Para aquellos proyectos de señalamiento y dispositivos para protección en zonas de obras viales que se encuentren en ejecución a la entrada en vigor de esta Norma, debe considerarse la versión de la Norma Oficial Mexicana con la que se contrataron los trabajos de obra.

### 4. Definiciones

Para los efectos de la presente Norma Oficial Mexicana se consideran las siguientes definiciones:

#### 4.1. Arroyo vial

Franja destinada a la circulación de los vehículos, excluyendo los acotamientos y las banquetas.

#### 4.2. Carretera

Camino público, pavimentado con el ancho y espacio suficiente para el tránsito de vehículos, con o sin accesos controlados, que puede prestar un servicio de comunicación a nivel nacional, interestatal, estatal o municipal.

#### 4.3. Señalamiento para protección en zonas de obras

Conjunto integrado de marcas y señales que se colocan provisionalmente en las carreteras, vías urbanas y desviaciones, donde se ejecuten trabajos de construcción, modernización, rehabilitación, conservación o mantenimiento, para indicar la geometría temporal de esas vías públicas, regular el tránsito vehicular y peatonal, denotar los elementos estructurales que pudieran representar un riesgo, así como servir de guía a los usuarios en su paso por estas zonas. Se clasifica en:

##### 4.3.1. Señalamiento horizontal para protección en zonas de obras

Es el conjunto de marcas que se pintan o colocan provisionalmente sobre el pavimento, guarniciones y estructuras, con el propósito de delinear las características geométricas temporales de las carreteras, vías urbanas y desviaciones, en las zonas de obra donde se ejecuten trabajos de construcción, rehabilitación, modernización, conservación o mantenimiento y denotar todos aquellos elementos que estén dentro del derecho de vía, para regular y canalizar el tránsito de vehículos y peatones, así como proporcionar información a los usuarios. Estas marcas son rayas, símbolos, leyendas o dispositivos.

##### 4.3.2. Señalamiento vertical para protección en zonas de obras

Es el conjunto de tableros fijados en postes, marcos, soportes y otras estructuras, colocados provisionalmente en sitios donde se realicen trabajos de construcción, modernización, rehabilitación, conservación o mantenimiento, con leyendas y símbolos que tienen por objeto proteger a los usuarios de la carretera o vía urbana, al personal y a la obra en sí, durante la ejecución de esos trabajos, transmitiendo un mensaje relativo a prevenciones, restricciones, desviaciones o información de la obra de que se trate. La longitud que se debe cubrir con el señalamiento vertical para informar y prevenir a los conductores de la existencia de obras, depende del tipo de carretera o vía urbana, de la velocidad de operación a la que circulan los vehículos y de las características de la obra; sin embargo, por seguridad esta longitud en ningún caso será menor de ciento cincuenta (150) metros. Según su propósito, las señales verticales se clasifican en:

**4.3.2.1. Preventivas:** cuando tienen por objeto prevenir a los usuarios sobre la existencia de algún peligro potencial en la carretera o vía urbana y su naturaleza, motivados por los trabajos de construcción, modernización, rehabilitación, conservación o mantenimiento.

**4.3.2.2. Restrictivas:** cuando tienen por objeto regular el tránsito indicando a los usuarios la existencia de limitaciones físicas o prohibiciones reglamentarias que restringen el uso de la carretera o vialidad urbana, motivadas por los trabajos de construcción, modernización, rehabilitación, conservación o mantenimiento.

**4.3.2.3. Informativas:** cuando tienen por objeto guiar a los usuarios en forma ordenada y segura a lo largo de zonas de obra o desviaciones, indicándoles los destinos en las desviaciones y las rutas alternas a poblaciones, sitios turísticos, recreativos, de servicios u otros lugares de interés, así como las distancias en kilómetros y ciertas recomendaciones temporales que se deben observar para su protección.

**4.3.2.4. Diversas:** cuando tienen por objeto encauzar y prevenir a los usuarios de las carreteras o vías urbanas, durante los trabajos de construcción, modernización, rehabilitación, conservación o mantenimiento, pudiendo ser dispositivos diversos para indicar la existencia de obstáculos y bifurcaciones, así como marcar estrechamientos del arroyo vial.

#### **4.4. Dispositivos de canalización en zonas de obras**

Son elementos que se colocan provisionalmente en las zonas de obra donde se realicen trabajos de construcción, modernización, rehabilitación, conservación o mantenimiento, con el objeto de encauzar el tránsito de peatones, vehículos y equipo de construcción a lo largo de un tramo en obra e indicar cierres, estrechamientos y cambios de dirección en una carretera o vía urbana, ocasionados por dichos trabajos.

#### **4.5. Velocidad de operación ( $V_o$ )**

Es la velocidad adoptada por los conductores bajo las condiciones prevalecientes del tránsito y de la calle o carretera antes de que se implemente la zona de obra. Se caracteriza por una variable aleatoria. Los parámetros de la distribución de la probabilidad asociada a la citada variable aleatoria, se estiman a partir de la medición de las velocidades de los vehículos que pasan por un tramo representativo de la carretera bajo las condiciones prevalecientes (velocidades de punto). Para fines deterministas, suele designarse la velocidad de operación por el percentil 85 de las velocidades de punto.

#### **4.6. Velocidad restringida ( $V_{zt}$ )**

Es la velocidad máxima que se permite para los vehículos que circulen por las zonas de transición y de trabajo o por la desviación. Se determina en función de la geometría de la carretera o vía urbana, de la ubicación del área de labores y de la configuración de la zona de trabajo, como se indica en el inciso 9.1. de esta Norma.

#### **4.7. Vía urbana o calle**

Vía de uso común que conforma la traza urbana destinada al tránsito de peatones y vehículos, a la prestación de servicios públicos y colocación de mobiliario urbano. Se clasifican en:

**4.7.1. Vía primaria:** espacio físico cuya función es facilitar el flujo del tránsito vehicular continuo o controlado por semáforos, entre distintas áreas de una zona urbana, con la posibilidad de reserva para carriles exclusivos destinados a la operación de vehículos de emergencia.

**4.7.2. Vía secundaria:** espacio físico cuya función es facilitar el flujo del tránsito vehicular no continuo, generalmente controlado por semáforos entre distintas zonas de la ciudad.

#### **4.8. Zona de obra**

Área en donde la operación normal del tránsito es afectada por la ejecución de trabajos de construcción, modernización, rehabilitación, conservación o mantenimiento, de una carretera o vía urbana que, como se muestra en las figuras 1 y 2 de esta Norma, comprende las siguientes zonas, en el sentido del tránsito:

##### **4.8.1. Zona de información**

Tramo de la carretera o vía urbana donde, a través de señalamiento vertical, se informa y previene a los usuarios de la vía sobre la existencia de una obra, complementado, en su caso, con señalamiento horizontal que indique la proximidad de la zona de transición o que contribuya al control de la velocidad de los vehículos.

##### **4.8.2. Zona de transición**

Tramo de la carretera o vía urbana donde a través de dispositivos pertinentes se realiza el cambio de la sección normal de la carretera o vía urbana a la sección reducida que se diseñe para la zona de trabajo, o donde se realizan desviaciones del tránsito peatonal o vehicular.

##### **4.8.3. Zona de trabajo**

Tramo de la carretera o vía urbana donde se ejecutan los trabajos de construcción, modernización, rehabilitación, conservación o mantenimiento, que comprende las siguientes áreas:

**4.8.3.1. Área de labores:** es en la que se ejecutan los trabajos de construcción, modernización, rehabilitación, conservación o mantenimiento, se realizan las maniobras del personal, la maquinaria y el equipo de construcción, y se almacenan los materiales.

**4.8.3.2. Área de protección:** es la que circunda el área de labores, cuya función es la de separar el área de circulación del área de labores y estará delimitada por los dispositivos de canalización necesarios para permitir la reacción de los peatones y conductores de vehículos en general que pudieran atravesarlos. En esta área se encauza el tránsito de los peatones.



FIGURA 1.- Zona de obra en carreteras

**4.8.3.3. Área de circulación:** es por donde se encausa el tránsito de los vehículos en general durante la ejecución de los trabajos de construcción, modernización, rehabilitación, conservación o mantenimiento.

**4.8.4. Zona de redireccionamiento**

Es el tramo de la carretera o vía urbana posterior a la zona de trabajo, en el sentido del tránsito, que sirve para reencauzar la circulación peatonal o vehicular a las condiciones normales de la carretera o vía urbana.

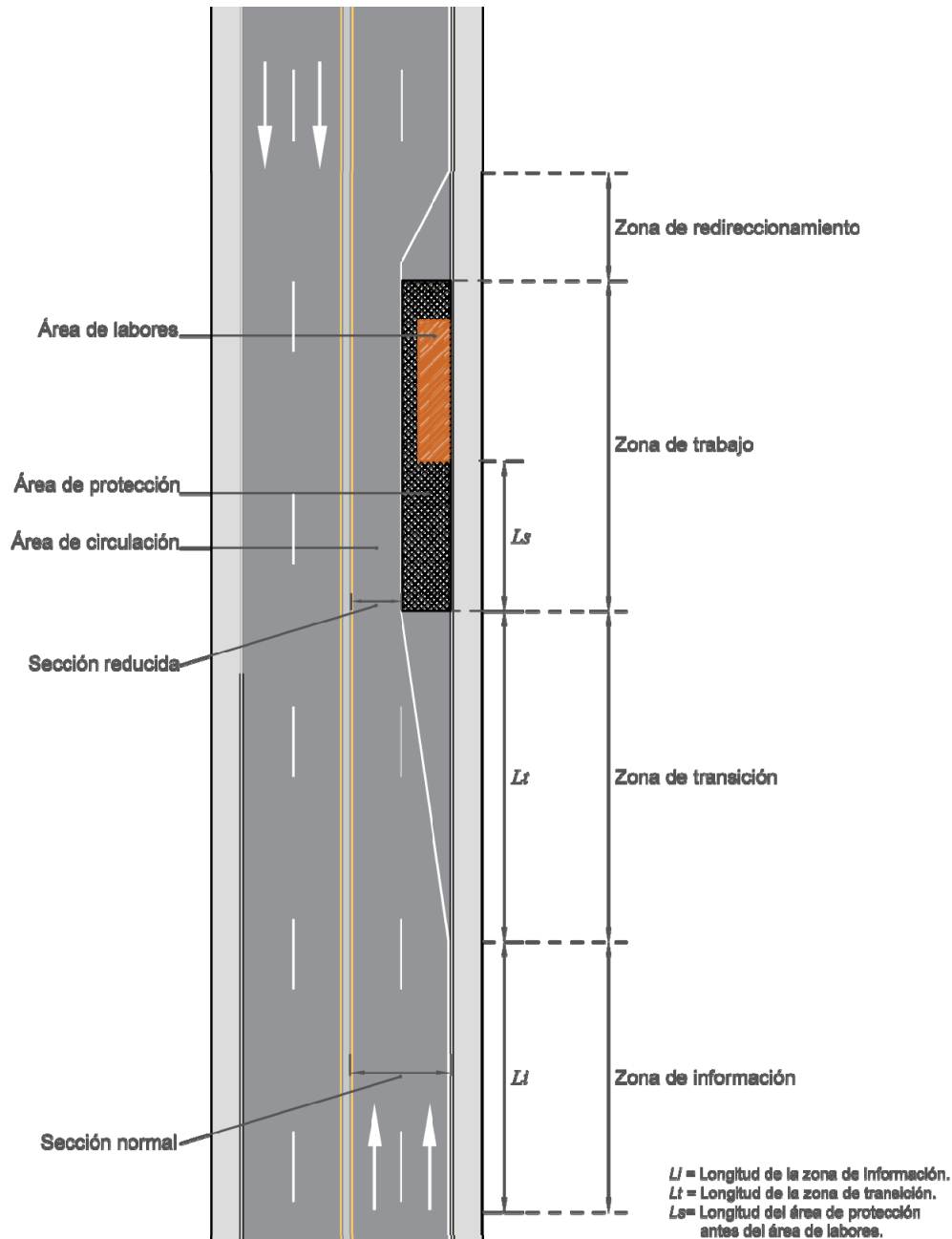

FIGURA 2.- Zona de obra en vías urbanas

#### 4.8.5. Desviación

Camino alternativo por el que se canaliza provisionalmente el tránsito peatonal y vehicular fuera de la zona de trabajo, en donde se debe informar a los usuarios, mediante señalamiento vertical, las rutas por seguir o las vías alternas para guiar su paso por la zona de obra o por el cierre del arroyo vial.

### 5. Especificaciones y características del señalamiento horizontal para protección en zonas de obras viales

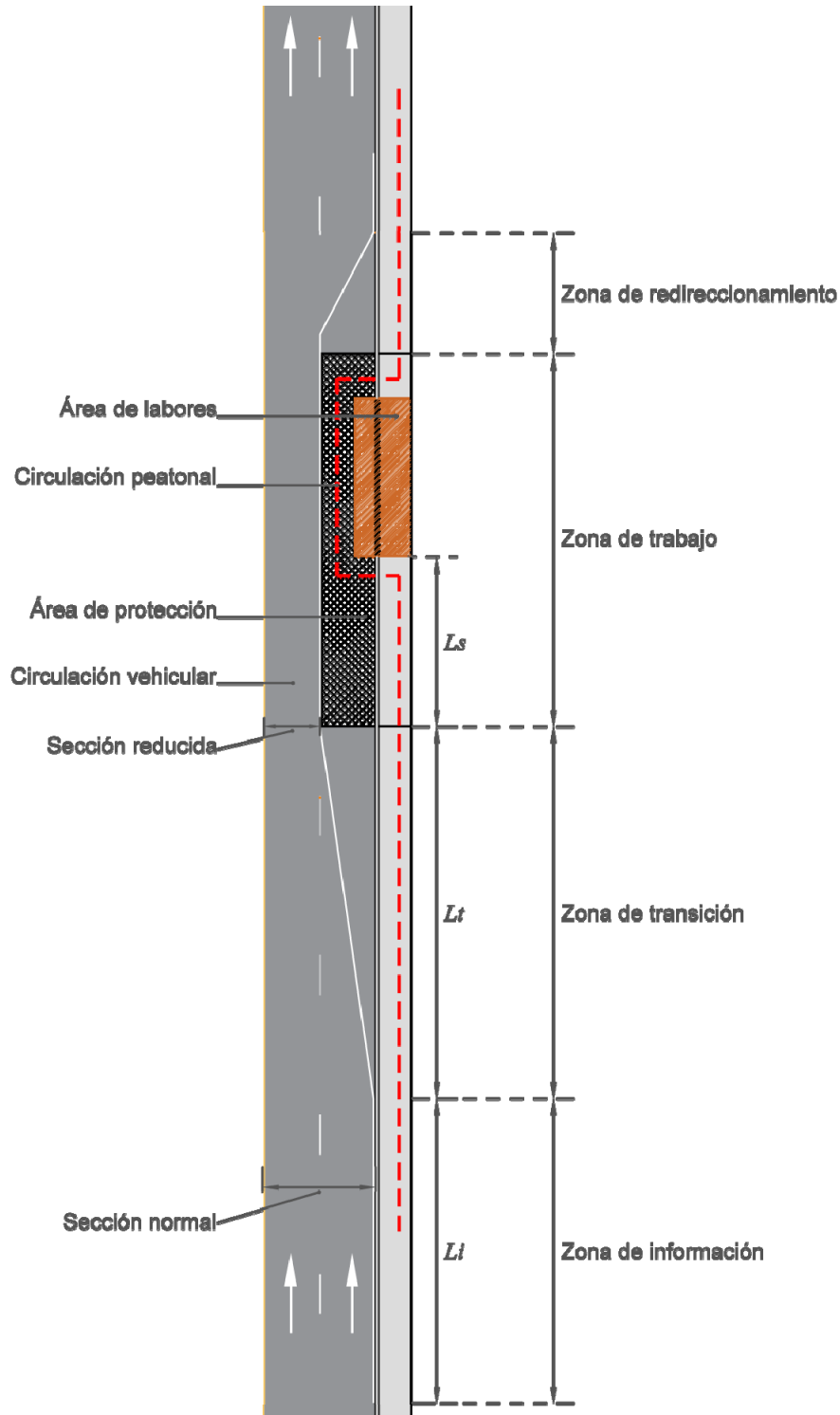
#### 5.1. Clasificación

Según su uso, las marcas y dispositivos del señalamiento horizontal para protección en zonas de obras se clasifican como se muestran en la tabla 1 de esta Norma:

TABLA 1.- Clasificación de las marcas y dispositivos del señalamiento horizontal para protección en zonas de obras

Clasificación	Nombre
<b>MP-1</b>	<b>Raya separadora de sentidos de circulación</b>
MP-1.1	Raya continua sencilla
<b>MP-2</b>	<b>Raya separadora de carriles</b>
MP-2.1	Raya separadora de carriles, continua sencilla
<b>MP-3</b>	<b>Raya en la orilla del arroyo vial</b>
MP-3.1	Raya en la orilla derecha, continua
MP-3.3	Raya en la orilla izquierda
<b>MP-9</b>	<b>Rayas con espaciamiento logarítmico</b>
<b>MP-11</b>	<b>Rayas, símbolos y leyendas para regular el uso de carriles</b>
<b>MP-13</b>	<b>Marcas en estructuras y objetos adyacentes al arroyo vial</b>
MP-13.1	Marcas en estructuras
MP-13.2	Marcas en otros objetos
<b>BRM</b>	<b>Botones reflejantes sobre el pavimento</b>
<b>BRE</b>	<b>Botones reflejantes sobre estructuras</b>
<b>BT</b>	<b>Botones alertadores</b>

#### 5.2. Especificaciones y características

Las especificaciones y características de las marcas y dispositivos del señalamiento horizontal para protección en zonas de obras, a que se refiere la tabla 1 de esta Norma, son las indicadas en el Capítulo 5 de la NOM-034-SCT2/SEDATU-2022, *Señalización y dispositivos viales para calles y carreteras* o la que la sustituya, en función del tipo de carretera o vía urbana de que se trate. Para el caso de las desviaciones, las marcas con clasificaciones MP-1, MP-2 y MP-3 siempre serán de diez (10) centímetros de ancho.

#### 5.3. Retiro del señalamiento horizontal

Tan pronto se concluyan los trabajos de construcción, modernización, rehabilitación, conservación o mantenimiento, cuando sean recibidos por la autoridad responsable de la carretera o vía urbana y se haya deshabilitado la zona de obra, el correspondiente señalamiento horizontal para protección en zonas de obras debe ser eliminado o retirado, para proceder inmediatamente a reponer el señalamiento horizontal original o implementar el nuevo señalamiento horizontal que haya establecido el proyecto ejecutivo aprobado de la obra.

## 6. Especificaciones y características del señalamiento vertical para protección en zonas de obras viales

### 6.1. Clasificación

Las señales verticales, según su función, se clasifican como se indica en la tabla 2 de esta Norma.

TABLA 2.- Clasificación funcional del señalamiento vertical para protección en zonas de obras

Clasificación	Tipos de señales
SPP	Señales preventivas
SRP	Señales restrictivas
SIP	Señales informativas
ODP	Señales adicionales
ODP-5	Indicadores de obstáculos
--	Dispositivos diversos
DDP-1	Indicadores de alineamiento

Según su estructura de soporte, las señales verticales se clasifican en:

#### 6.1.1. Señales bajas

- En un poste
- En dos postes
- En soportes

#### 6.1.2. Señales elevadas

- En bandera
- En bandera doble
- En puente

### 6.2. Especificaciones y características de las señales preventivas (SPP)

Las señales preventivas para protección en zonas de obras (SPP) son tableros con símbolos y leyendas que tienen por objeto prevenir a los usuarios sobre la existencia de algún peligro potencial en el camino y su naturaleza, motivado por trabajos de construcción, modernización, rehabilitación, conservación o mantenimiento, así como proteger al personal y a la obra en sí. Son señales bajas que se fijan en postes, marcos o soportes. En el manual vigente se incluyen las señales preventivas SP-6 a SP-49, se presentan las señales más comúnmente utilizadas en las zonas de obras viales y las condiciones bajo las que se emplean. Los pictogramas y leyendas, cuyas dimensiones en centímetros se muestran en las figuras de dicho manual, variarán en proporción al tamaño de los tableros.

#### 6.2.1. Forma de los tableros

Tanto los tableros de las señales preventivas como sus adicionales, tendrán la misma forma que las señales preventivas de instalación permanente, según se indica en el Inciso 6.2.1. de la NOM-034-SCT2/SEDATU-2022, *Señalización y dispositivos viales para calles y carreteras* o la que la sustituya, considerando que cuando las señales se fijan en soportes, no será necesario que tengan ceja perimetral.

#### 6.2.2. Tamaño de los tableros

Tanto los tableros de las señales preventivas como sus adicionales, tendrán el mismo tamaño que las señales preventivas de instalación permanente, según se indica en la NOM-034-SCT2/SEDATU-2022, *Señalización y dispositivos viales para calles y carreteras* o la que la sustituya.

#### 6.2.3. Ubicación

Las señales preventivas se colocarán antes de la zona de transición previa a la zona de trabajo que se señala, considerando lo establecido en la NOM-034-SCT2/SEDATU-2022, *Señalización y dispositivos viales para calles y carreteras* o la que la sustituya. Dependiendo del tipo de obra de que se trate, la ubicación lateral de las señales preventivas podrá variar a juicio del proyectista respecto a lo indicado en dicha Norma, pero siempre se colocarán de tal manera que tengan las mejores condiciones de visibilidad y que no interfieran con



el paso de vehículos y peatones u obstaculicen los trabajos de construcción, modernización, rehabilitación, conservación o mantenimiento de la carretera o vía urbana. En carreteras de dos o más carriles por sentido de circulación, las señales deben colocarse de manera paralela en ambos lados de la calzada.

#### 6.2.4. Color

Todos los colores que se utilicen en las señales preventivas para protección en zonas de obras, a excepción del negro y el naranja, cumplirán con lo indicado en la NOM-034-SCT2/SEDATU-2022, *Señalización y dispositivos viales para calles y carreteras* o la que la sustituya. El color naranja debe estar dentro del área correspondiente definida por las coordenadas cromáticas presentadas en la tabla 3 de esta Norma, de acuerdo con los factores de luminancia que en la misma se indican, según el tipo de película reflejante que se utilice conforme con el Capítulo N-CMT-5-03-001, *Calidad de Películas Reflejantes*, de la *Normativa para la Infraestructura del Transporte*, de la Secretaría de Infraestructura, Comunicaciones y Transportes. Las películas reflejantes, según su tipo, deben tener los coeficientes mínimos de reflexión inicial que se indican en la tabla 4 de esta Norma. El color del fondo de las señales preventivas debe ser naranja reflejante. Cuando un estudio de ingeniería de tránsito que incluya aspectos de visibilidad y análisis de entorno determine su conveniencia, podrá usarse el color naranja fluorescente. El color para los símbolos, caracteres y filete será negro, a excepción del símbolo de "ALTO" en la señal de "ALTO PROXIMO" (SPP-31), que debe ser rojo reflejante y el símbolo de la señal "TERMINA PAVIMENTO" (SPP-27) que será negro con blanco reflejante.

El tablero adicional debe tener fondo color naranja reflejante, con letras y filete de color negro. Cuando un estudio de ingeniería de tránsito determine su conveniencia, para el fondo podrá usarse el color naranja fluorescente.

#### 6.2.5. Estructura de soporte

Las señales preventivas se pueden fijar en postes y marcos, según su tamaño y ubicación lateral, como se indica en la NOM-034-SCT2/SEDATU-2022, *Señalización y dispositivos viales para calles y carreteras* o la que la sustituya. Cuando se trate de señales bajas que se necesiten mover continuamente, se pueden utilizar soportes desmontables o abatibles, diseñados con los mismos perfiles y secciones indicados en la Norma mencionada, o con otros que apruebe la autoridad responsable de la carretera o vía urbana, con una altura de uno coma cinco (1,5) metros en carreteras y de dos coma cinco (2,5) metros en vías urbanas.

TABLA 3.- Coordenadas que definen las áreas cromáticas para los colores naranja que se utilicen en señales verticales

Color	Coordenadas cromáticas <sup>[1]</sup>			Factor de luminancia para películas reflejantes (Y) %	
	Punto N°	x	y	Mín	Máx
Naranja (luz diurna)	1	0,558	0,352	10	30
	2	0,636	0,364		
	3	0,570	0,429		
	4	0,506	0,404		
Naranja fluorescente (luz diurna)	1	0,583	0,416	20	---
	2	0,535	0,400		
	3	0,595	0,351		
	4	0,645	0,355		
Naranja (Condiciones nocturnas)	1	0,595	0,405	---	---
	2	0,565	0,405		
	3	0,613	0,355		
	4	0,643	0,355		
Naranja fluorescente (condiciones nocturnas)	1	0,625	0,375	---	---
	2	0,589	0,376		
	3	0,636	0,330		
	4	0,669	0,331		

[1] De acuerdo con el sistema estandarizado de la Comisión Internacional de Iluminación (*Commission Internationale de l'Eclairage*, CIE) para determinar el color (1931), medido con una fuente luminosa estándar tipo "D-65".

TABLA 4.- Coeficientes mínimos de reflexión inicial para películas reflejantes

Color	Ángulo de observación <sup>[2]</sup> grados (°)	Tipo A <sup>[1]</sup> (de alta intensidad)		Tipo B (de muy alta intensidad)	
		Para carreteras de dos carriles y vías secundarias		Para carreteras de cuatro o más carriles y vías primarias	
		Ángulo de entrada <sup>[3]</sup> grados (°)			
		-4	30	-4	30
		Coeficiente de reflexión (cd/lux) / m <sup>2</sup>			
Naranja	0,2	145	68	200	77
	0,5	60	28	150	53
	1	--	--	42	16
Naranja fluorescente	0,2	105	50	175	66
	0,5	45	22	125	45
	1	--	--	36	14

[1] Para carreteras de dos carriles con accesos controlados se podrán utilizar películas reflejantes Tipo B.

[2] Ángulo relativo que existe entre el haz de luz incidente de una fuente luminosa y el haz de luz reflejado al centro del receptor.

[3] Ángulo formado entre un haz de luz incidente y una perpendicular imaginaria a la superficie del elemento reflejante. Mientras menor sea el ángulo de entrada, mayor será la intensidad luminosa o reflexión.

### 6.3. Especificaciones y características de las señales restrictivas (SRP)

Las señales restrictivas para protección en zonas de obras (SRP) son tableros con símbolos y leyendas que tienen por objeto regular el tránsito indicando a los usuarios que utilicen o se incorporen a la carretera o vía urbana en zona de obra, la existencia de limitaciones físicas o prohibiciones reglamentarias que restringen el uso de la carretera o vía urbana, motivadas por trabajos de construcción, modernización, rehabilitación, conservación o mantenimiento, así como proteger al personal y a la obra en sí. Generalmente son señales bajas que se fijan en postes, marcos o soportes, y en algunos casos pueden ser elevadas cuando se instalan en una estructura existente. En el manual vigente se presentan las señales SR-6 a SR-37 y las condiciones bajo las que se emplean. Los símbolos y leyendas cuyas dimensiones en centímetros se muestran en las figuras de dicho manual, variarán en proporción al tamaño de los tableros.

#### 6.3.1. Forma de los tableros

Tanto los tableros de las señales como los adicionales, tendrán la misma forma que las señales restrictivas de instalación permanente, según se indica en la NOM-034-SCT2/SEDATU-2022, *Señalización y dispositivos viales para calles y carreteras* o la que la sustituya, considerando que cuando las señales se fijan en soportes, no será necesario que tengan ceja perimetral.

#### 6.3.2. Tamaño de los tableros

Tanto los tableros de las señales como los adicionales, tendrán el mismo tamaño que las señales restrictivas de instalación permanente, según se indica en la NOM-034-SCT2/SEDATU-2022, *Señalización y dispositivos viales para calles y carreteras* o la que la sustituya.

#### 6.3.3. Ubicación

Las señales restrictivas se colocarán en el lugar mismo donde existe la prohibición o restricción, considerando lo indicado en la NOM-034-SCT2/SEDATU-2022, *Señalización y dispositivos viales para calles y carreteras* o la que la sustituya. Dependiendo del tipo de obra de que se trate, la ubicación lateral de las señales restrictivas podrá variar a juicio del proyectista respecto a lo indicado en dicha Norma, pero siempre se colocarán de tal manera que tengan las mejores condiciones de visibilidad y que no interfieran con el paso de vehículos y peatones u obstaculicen los trabajos de construcción, modernización, rehabilitación, conservación o mantenimiento de la carretera o vía urbana. En carreteras de dos o más carriles por sentido de circulación, las señales deben colocarse de manera paralela en ambos lados de la calzada.

#### **6.3.4. Color**

Los colores de las señales restrictivas cumplirán con lo indicado en la NOM-034-SCT2/SEDATU-2022, *Señalización y dispositivos viales para calles y carreteras* o la que la sustituya.

#### **6.3.5. Estructura de soporte**

Las señales restrictivas se pueden fijar en postes y marcos, según su tamaño y ubicación lateral, como se indica en la NOM-034-SCT2/SEDATU-2022, *Señalización y dispositivos viales para calles y carreteras* o la que la sustituya, a menos que, previa aprobación de la autoridad responsable de la carretera o vía urbana, se coloquen como elevadas en una estructura existente, o cuando se trate de señales bajas que se necesiten mover continuamente, se pueden utilizar soportes desmontables o abatibles, diseñados con los mismos perfiles y secciones indicados en la Norma mencionada, o con otros que apruebe dicha autoridad, con una altura de uno coma cinco (1,5) metros en carreteras y de dos coma cinco (2,5) metros en vías urbanas.

#### **6.4. Especificaciones y características de las señales informativas (SIP)**

Las señales informativas para protección en zonas de obras (SIP) son tableros con leyendas y símbolos que tienen por objeto guiar a los usuarios en forma ordenada y segura a lo largo de zonas de obra o desviaciones, indicarles los destinos en las desviaciones y ciertas recomendaciones temporales que deben observar debidas a los trabajos de construcción, modernización, rehabilitación, conservación o mantenimiento, así como proteger al personal y a la obra en sí. Son señales bajas que se fijan en postes, marcos y otras estructuras, y pueden ser elevadas a criterio del proyectista, tomando en cuenta la velocidad de operación, el volumen de tránsito, el tipo de desviación y si se pueden aprovechar estructuras de soporte existentes. En el manual vigente se presentan las señales informativas más comúnmente utilizadas en las zonas de obras viales y las condiciones bajo las que se emplean. Las dimensiones en centímetros de los símbolos y leyendas, se muestran en las figuras y tablas de dicho manual, y variarán en proporción al tamaño de los tableros.

Según su función y ubicación longitudinal, las señales informativas se clasifican en:

- **Previas.** Son señales generalmente bajas que se colocan en la zona de información, con el propósito de informar a los usuarios de la existencia de la zona de obra o desviaciones y los destinos en estas últimas, para que preparen las maniobras necesarias para continuar con su ruta.
- **Decisivas.** Son señales generalmente bajas que se colocan en la zona de trabajo o en las desviaciones, donde los usuarios deben ejecutar las maniobras necesarias para continuar con su ruta.
- **Confirmativas.** Son señales bajas que se colocan después de la zona de redireccionamiento o de las desviaciones, para confirmar a los usuarios que ha terminado la zona de obra o para indicar la distancia a recorrer a las próximas poblaciones, además de confirmar la ruta seleccionada.

#### **6.4.1. Forma de los tableros**

Los tableros de las señales tendrán la misma forma que las señales informativas de instalación permanente, según se indica en la NOM-034-SCT2/SEDATU-2022, *Señalización y dispositivos viales para calles y carreteras* o la que la sustituya, considerando que cuando las señales se fijen en soportes, no será necesario que tengan ceja perimetral.

#### **6.4.2. Tamaño de los tableros**

**6.4.2.1.** Los tableros de las señales bajas tendrán las siguientes dimensiones:

**6.4.2.1.1.** En vías urbanas y carreteras con ancho de arroyo vial menor de nueve (9) metros, las señales bajas serán de setenta y uno por ciento setenta y ocho (71×178) centímetros.

**6.4.2.1.2.** En carreteras con ancho de arroyo vial igual a nueve (9) metros o mayor, carreteras de cuatro o más carriles y carreteras con accesos controlados, las señales bajas serán de setenta y uno por doscientos treinta y nueve (71×239) centímetros.

**6.4.2.1.3.** Cuando se trate de señales que indiquen destinos, tendrán el mismo tamaño que las señales informativas de destino bajas de instalación permanente, según se indica en la NOM-034-SCT2/SEDATU-2022, *Señalización y dispositivos viales para calles y carreteras* o la que la sustituya, considerando que estas señales no contienen escudos, por lo que, para determinar la longitud de los tableros, se deberán hacer los ajustes necesarios.

**6.4.2.2.** Los tableros de las señales elevadas tendrán el mismo tamaño que las señales informativas de destino elevadas de instalación permanente, según se indica en la NOM-034-SCT2/SEDATU-2022, *Señalización y dispositivos viales para calles y carreteras* o la que la sustituya, considerando que estas señales no contienen escudos, por lo que, para determinar la longitud de los tableros, se deberán hacer los ajustes necesarios.

### 6.4.3. Ubicación

La ubicación longitudinal de las señales informativas para protección en zonas de obras, según su función, debe cumplir con lo que se indica en los siguientes incisos de esta Norma y lateralmente se deben colocar como señales bajas o elevadas, según sea el caso, de acuerdo con lo establecido en la NOM-034-SCT2/SEDATU-2022, *Señalización y dispositivos viales para calles y carreteras* o la que la sustituya. Dependiendo del tipo de obra de que se trate, la ubicación lateral de las señales informativas podrá variar a juicio del proyectista, pero siempre se colocarán de tal manera que tengan las mejores condiciones de visibilidad y que no interfieran con el paso de vehículos y peatones u obstaculicen los trabajos de construcción, modernización, rehabilitación, conservación o mantenimiento de la carretera o vía urbana. En carreteras de dos o más carriles por sentido de circulación, las señales bajas deben colocarse de manera paralela en ambos lados de la calzada.

**6.4.3.1. Señales previas.** Estas señales se colocarán al inicio de la zona de información y en sitios intermedios para indicar las distancias a la zona de trabajo, destinos en las desviaciones y ciertas recomendaciones temporales que deben observar.

**6.4.3.2. Señales decisivas.** Estas señales se colocarán en el inicio de la zona de trabajo o de la desviación, donde los usuarios deban hacer las maniobras necesarias para seguir su ruta.

**6.4.3.3. Señales confirmativas.** Estas señales se colocarán después de la zona de trabajo o desviación, a una distancia tal, que ya no exista riesgo para los usuarios debido a la ejecución de los trabajos, pero en ningún caso a una distancia menor de cien (100) metros.

### 6.4.4. Contenido

En las señales informativas en zona de obra, se deben incluir los mensajes que adviertan a los usuarios la naturaleza de la obra o desviación, las disposiciones o recomendaciones de seguridad que deben observar, los nombres de los destinos de ésta y en su caso, las flechas que indiquen las direcciones a seguir y la longitud en metros de la zona en construcción, modernización, rehabilitación, conservación o mantenimiento.

Para la separación y distribución de los elementos de las señales, se debe tomar en cuenta lo indicado en el manual vigente, así como cuando las señales indiquen destinos, considerando que estas señales no contienen escudos, por lo que se deben hacer los ajustes pertinentes. Si el proyectista lo considera necesario, los espacios pueden variar para una mejor distribución, siempre y cuando la señal no pierda su presentación y no se alteren las dimensiones del tablero.

Conforme a la geometría de la desviación, en las señales previas y decisivas que indiquen destinos, la flecha del movimiento que sigue de frente puede colocarse a la izquierda o derecha del tablero, de tal manera que proporcione a los usuarios la indicación más clara de la dirección a seguir y que queden alternados con las flechas de los demás destinos. La flecha del destino hacia la izquierda se coloca a la izquierda del tablero o a la derecha cuando el destino sea hacia ese lado.

#### 6.4.4.1. Leyendas

**6.4.4.1.1.** Las leyendas no tendrán más de cuatro palabras o números por renglón y en ningún caso más de dos renglones, a excepción de las señales que indiquen destinos, que cumplirán con lo que se establece en 6.4.4.1.2.

**6.4.4.1.2.** En el caso de señales que indiquen destinos se indicará un destino por renglón, y en ningún caso más de tres destinos por conjunto o tablero.

En las señales bajas o elevadas que muestren más de un destino, en la parte superior se colocará el destino que sigue de frente, en la intermedia el de la izquierda y en la inferior el de la derecha. En este caso, los destinos superior e inferior estarán separados verticalmente del filete a la distancia indicada en el manual vigente para señales bajas cuando se utilice un solo tablero o, para señales elevadas, la distancia correspondiente a doble renglón según lo establecido en el mismo manual, según la altura de las letras que se utilicen; el destino intermedio estará centrado verticalmente en el tablero.

**6.4.4.1.3.** El tamaño, la geometría y la separación de las letras o cifras, se determinará como se indica en la NOM-034-SCT2/SEDATU-2022, *Señalización y dispositivos viales para calles y carreteras* o la que la sustituya. En las señales bajas se deben utilizar letras de quince (15) centímetros de altura.

**6.4.4.1.4.** Los textos de dos renglones estarán centrados respecto al tablero, respetando el espaciado correspondiente a la serie usada. En el caso de señales que indiquen destinos, la separación entre letras de los diferentes destinos se repartirá para que todos ocupen el mismo espacio horizontal, siempre que se cumpla con la separación máxima indicada en 6.4.4.1.3.; cuando no sea posible cumplir lo anterior, la leyenda se centrará con respecto a la longitud del tablero, al igual que en las señales elevadas en puente con flecha hacia abajo. Si una leyenda resulta demasiado larga, se pueden utilizar abreviaturas, siempre y cuando el mensaje o el nombre del destino quede claro.

#### **6.4.4.2. Flechas**

**6.4.4.2.1.** En el caso de señales que contengan destinos, las flechas que indiquen las direcciones a seguir, cumplirán con lo establecido en la NOM-034-SCT2/SEDATU-2022, *Señalización y dispositivos viales para calles y carreteras* o la que la sustituya, a excepción de lo relacionado con las señales diagramáticas.

**6.4.4.2.2.** La flecha de la señal de “*DESVIACIÓN*” se diseñará con la forma y proporciones mostradas en el manual vigente.

#### **6.4.5. Color**

El color del fondo de las señales informativas para protección en zonas de obras será naranja reflejante que esté dentro del área correspondiente definida por las coordenadas cromáticas presentadas en la tabla 3, de acuerdo con los factores de luminancia que en la misma se indican, según el tipo de película reflejante que se utilice conforme con el Capítulo N·CMT·5·03·001 *Calidad de Películas Reflejantes*, de la *Normativa para la Infraestructura del Transporte*, de la Secretaría de Infraestructura, Comunicaciones y Transportes. Las películas reflejantes, según su tipo, deben tener los coeficientes mínimos de reflexión inicial que se indican en la tabla 4 de esta Norma. Cuando un estudio de ingeniería de tránsito que incluya aspectos de visibilidad y análisis del entorno determine su conveniencia, podrá usarse el color naranja fluorescente. El color para las flechas, caracteres y filete será negro, a excepción de la flecha de la señal de “*DESVIACIÓN*”, que será blanco reflejante.

#### **6.4.6. Estructura de soporte**

Las señales informativas se pueden fijar en postes, marcos u otras estructuras, según se trate de señales bajas o elevadas, como se indica en la NOM-034-SCT2/SEDATU-2022, *Señalización y dispositivos viales para calles y carreteras* o la que la sustituya. Cuando se trate de señales bajas que se necesiten mover continuamente, se pueden utilizar soportes desmontables o abatibles, diseñados con los mismos perfiles y secciones indicados en la Norma mencionada, o con otros que apruebe la autoridad responsable de la carretera o vía urbana, con una altura de uno coma cinco (1,5) metros en carreteras y de dos coma cinco (2,5) metros en vías urbanas.

### **6.5. Especificaciones y características de señales adicionales (ODP) y dispositivos diversos**

Las señales adicionales para protección en zonas de obras (ODP) son señales que se colocan para indicar al usuario la existencia de objetos dentro del derecho de vía y bifurcaciones en la calle o carretera, en tanto que los dispositivos diversos para protección son dispositivos que se colocan para delinear y encauzar a los usuarios de las carreteras y vías urbanas, durante los trabajos de construcción, modernización, rehabilitación, conservación o mantenimiento, así como para proteger al personal y a la obra en sí. Pueden ser:

#### **6.5.1. Indicadores de obstáculos (ODP-5)**

Los indicadores de obstáculos para protección en zonas de obras, son señales bajas que se utilizan en las carreteras y vías urbanas durante la ejecución de trabajos de construcción, modernización, rehabilitación, conservación o mantenimiento, para indicar a los usuarios la presencia de obstáculos que tengan un ancho menor de treinta (30) centímetros o la existencia de una bifurcación. Para el diseño de los indicadores de obstáculos, incluyendo su ubicación, se tomará en cuenta lo establecido en la NOM-034-SCT2/SEDATU-2022, *Señalización y dispositivos viales para calles y carreteras* o la que la sustituya, considerando que en vez del blanco, las franjas serán de color naranja reflejante, conforme al área correspondiente definida por las coordenadas cromáticas presentadas en la tabla 3, de acuerdo con los factores de luminancia que en la misma se indican, según el tipo de película reflejante que se utilice conforme con el Capítulo N·CMT·5·03·001, *Calidad de Películas Reflejantes*, de la *Normativa para la Infraestructura del Transporte*, de la Secretaría de Infraestructura, Comunicaciones y Transportes. Cuando un estudio de ingeniería de tránsito que incluya aspectos de visibilidad y análisis de entorno determine su conveniencia, podrá usarse el color naranja fluorescente. La película reflejante, según su tipo, debe tener los coeficientes mínimos de reflexión inicial que se indican en la tabla 4 de esta Norma.

#### **6.5.2. Indicadores de alineamiento (DDP-1)**

Los indicadores de alineamiento para protección en zonas de obras, son señales bajas que se usan durante la ejecución de trabajos de construcción, modernización, rehabilitación, conservación o mantenimiento, para delinear la orilla de la carretera, vía urbana o desviación, en cambios del alineamiento horizontal, para marcar estrechamientos del arroyo vial y para señalar los extremos de muros de cabeza de alcantarillas. Para el diseño de los indicadores de alineamiento, se considerará lo establecido en la NOM-034-SCT2/SEDATU-2022, *Señalización y dispositivos viales para calles y carreteras* o la que la sustituya.

## **6.6. Señales luminosas**

Cuando las condiciones meteorológicas dominantes en un tramo de la carretera o vía urbana lo ameriten, para mejorar la visibilidad del señalamiento vertical y a criterio del proyectista, la luminosidad de las señales verticales puede ser proporcionada por elementos emisores de luz propia fija, siempre y cuando no se alteren la forma, tamaño y color de los tableros ni de los símbolos, pictogramas, leyendas y flechas que contengan, especificados en esta Norma, para cada tipo de señal vertical. Los colores de los haces luminosos deben estar dentro de las áreas cromáticas establecidas para cada caso.

La utilización de un determinado tipo de señal vertical luminosa, con elementos emisores de luz propia, así como de señales diferentes a las establecidas en esta Norma, debe ser aprobada por la autoridad responsable de la carretera o vía urbana, previo acuerdo con la Dirección General de Servicios Técnicos de la Secretaría de Infraestructura, Comunicaciones y Transportes.

## **6.7. Retiro del señalamiento vertical**

Tan pronto se concluyan los trabajos de construcción, modernización, rehabilitación, conservación o mantenimiento, cuando sean recibidos por la autoridad responsable de la carretera o vía urbana y se haya deshabilitado la zona de obra, el correspondiente señalamiento vertical para protección en zonas de obras debe ser retirado, para proceder inmediatamente a reponer el señalamiento vertical original o implementar el nuevo señalamiento vertical que haya establecido el proyecto ejecutivo aprobado de la obra.

## **7. Especificaciones y características de los dispositivos de canalización y protección en zonas de obras viales**

Son el conjunto de elementos que se colocan provisionalmente en una zona de obra donde se realicen trabajos de construcción, modernización, rehabilitación, conservación o mantenimiento, con el objeto de encauzar y proteger el tránsito de vehículos y peatones e indicar cierres, estrechamientos y cambios de dirección ocasionados por dichos trabajos, a lo largo de las zonas de transición y de trabajo o de las desviaciones.

### **7.1. Clasificación**

Pueden ser barreras levadizas, fijas, canalizadoras, de protección o peatonales, caballetes, conos, tambos, dispositivos luminosos, señales manuales, semáforos vehiculares, cercos, balizas temporales o delineadoras, rampas temporales, cubrezanjas o pasacables.

### **7.2. Especificaciones y características de las barreras levadizas**

Las barreras levadizas son tableros articulados que se utilizan para dar paso exclusivamente a determinados vehículos o personas en áreas de labores.

#### **7.2.1. Forma y tamaño de los tableros**

Los tableros de las barreras levadizas son trapeciales con la base menor de quince (15) centímetros y la mayor de treinta (30) centímetros y la altura suficiente para que, cuando se coloque horizontalmente, cubra el ancho total del carril que se requiera cerrar al tránsito, como se muestra en la figura 3 de esta Norma.

#### **7.2.2. Ubicación**

Las barreras levadizas se colocan a la entrada de un área de labores, para restringir el paso general y brindarlo exclusivamente a determinados peatones o vehículos a las áreas de labores, se colocan de forma perpendicular al sentido del tránsito, de tal manera que el punto más alto de su base mayor quede a un (1) metro del suelo.

#### **7.2.3. Contenido**

Las barreras levadizas tendrán franjas de diez (10) centímetros de ancho, separadas entre sí diez (10) centímetros, como se muestra en la figura 3 de esta Norma. Dichas franjas estarán inclinadas a cuarenta y cinco (45) grados respecto a una línea vertical, descendiendo hacia la izquierda. Esta figura es esquemática y se presenta sólo como ejemplo, de manera ilustrativa mas no limitativa.



FIGURA 3.- Barrera levadiza

#### 7.2.4. Color

El color del fondo de las barreras será negro y el color de las franjas será naranja reflejante, conforme al área correspondiente definida por las coordenadas cromáticas que se indican en la tabla 3, de acuerdo con los factores de luminancia que en la misma se indican, según el tipo de película reflejante que se utilice conforme con el Capítulo N·CMT·5·03·001, *Calidad de Películas Reflejantes*, de la *Normativa para la Infraestructura del Transporte*, de la Secretaría de Infraestructura, Comunicaciones y Transportes. Cuando un estudio de ingeniería de tránsito que incluya aspectos de visibilidad y análisis de entorno determine su conveniencia, podrá usarse el color naranja fluorescente. Las películas reflejantes, según su tipo, deben tener los coeficientes mínimos de reflexión inicial que se indican en la tabla 4 de esta Norma. Las barreras levadizas pueden ser de doble vista, en cuyo caso se deberá cumplir con lo anterior en ambas caras de los tableros.

Cuando las barreras levadizas sean de una sola vista, el color del reverso de los tableros será gris mate que cumpla con el patrón aprobado por la autoridad responsable de la carretera o vía urbana, o acabado galvanizado, al igual que la estructura de soporte.

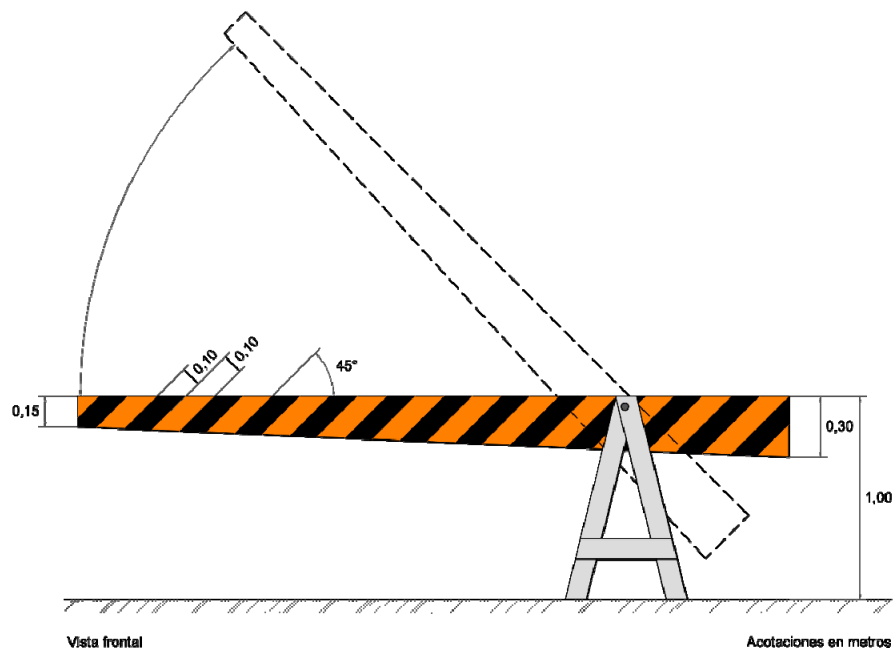
### 7.3. Especificaciones y características de las barreras fijas para zonas urbanas

Las barreras fijas de seguridad están compuestas por dos tableros que se utilizan para el cierre de carriles o estrechamientos en la vía, así como restringir, controlar el acceso o confinar zonas de trabajo.

#### 7.3.1. Forma y tamaño de las barreras

Generalmente son dos tableros horizontales de veinte (20) centímetros de ancho y uno coma veintidós (1,22) metros o dos coma cuarenta y cuatro (2,44) metros de longitud, separados entre sí veinte (20) centímetros y sujetos ambos a dos postes, como se muestra en la figura 4. La parte inferior del tablero más bajo debe estar a sesenta (60) centímetros del arroyo vial.

#### 7.3.2. Ubicación

Las barreras fijas se colocan aisladas o alineadas, en los límites y dentro de la zona de obra en vías urbanas. Se pueden instalar diagonales o paralelas al sentido del tránsito. Cuando se utilicen para dar paso a peatones o ciertos vehículos, cerrar vías o carriles, se colocan de forma perpendicular al eje de la vía, de tal forma que impidan el paso hacia la zona de obra.

### 7.3.3. Contenido

Los tableros contarán con franjas de diez (10) centímetros de ancho, separadas entre sí diez (10) centímetros, como se muestra en la figura 4 de esta Norma. Dichas franjas estarán inclinadas a cuarenta y cinco (45) grados respecto a una línea vertical, descendiendo hacia la izquierda. Esta figura es esquemática y se presenta sólo como ejemplo, de manera ilustrativa mas no limitativa.

### 7.3.4. Color

El color del fondo de los tableros será blanco reflejante y el color de las franjas será naranja reflejante, conforme a las áreas correspondientes definidas por las coordenadas cromáticas que se indican en la tabla 3, de acuerdo con los factores de luminancia que en la misma se indican, según el tipo de película reflejante que se utilice conforme con el Capítulo N·CMT·5·03·001, *Calidad de Películas Reflejantes*, de la Normativa para la Infraestructura del Transporte, de la Secretaría de Infraestructura, Comunicaciones y Transportes. Las películas reflejantes, según su tipo, deben tener los coeficientes mínimos de reflexión inicial que se indican en la tabla 4 de esta Norma. Cuando un estudio de ingeniería de tránsito que incluya aspectos de visibilidad y análisis de entorno determine su conveniencia, podrá usarse el color naranja fluorescente. Las barreras pueden ser de doble vista, en cuyo caso se deberá cumplir con lo anterior en ambas caras de los tableros.

## 7.4. Especificaciones y características de los caballetes

Los caballetes son dos tableros ligeros articulados que se utilizan para el desvío o estrechamiento de circulaciones peatonales y restringir el paso en zonas de obras de corta duración en áreas urbanas.

### 7.4.1. Forma y tamaño de los tableros

Los caballetes son plegables con dimensiones mínimas de uno coma veinte (1,20) metros de alto y sesenta (60) centímetros de ancho. Las caras se conforman de dos tableros de (60) centímetros de ancho y (45) centímetros de largo con una separación de (10) centímetros entre ellos, dispuestos como se muestra en la figura 5. Esta figura es esquemática y se presenta sólo como ejemplo, de manera ilustrativa mas no limitativa.



FIGURA 4.- Barrera fija

### 7.4.2. Ubicación

Los caballetes se colocan de forma aislada o alineados, en el perímetro de las zonas de obras en vías urbanas. Se instalan de forma perpendicular a la circulación peatonal.

### 7.4.3. Contenido

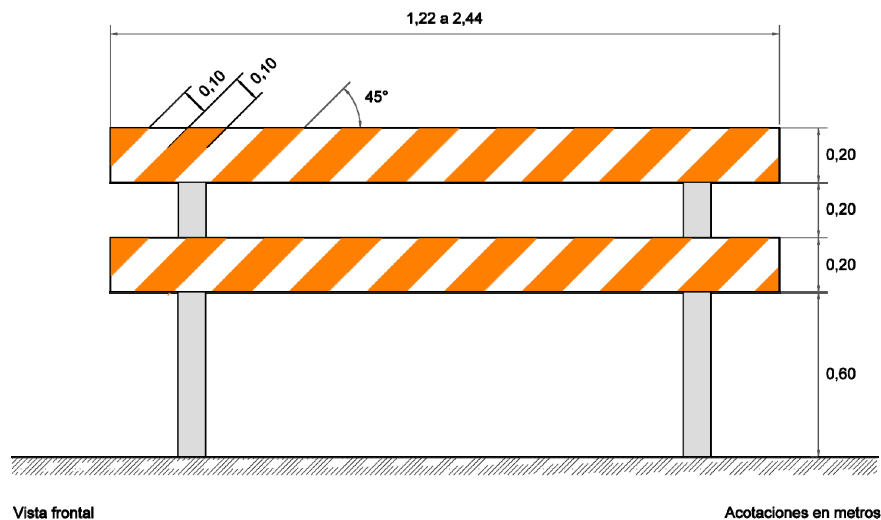
Los caballetes tendrán franjas de diez (10) centímetros de ancho, separadas entre sí diez (10) centímetros, como se muestra en la figura 5 de esta Norma. Dichas franjas estarán inclinadas a cuarenta y cinco (45) grados respecto a una línea vertical, descendiendo hacia la izquierda. Esta figura es esquemática y se presenta sólo como ejemplo, de manera ilustrativa mas no limitativa.



#### 7.4.4. Color

El color del fondo será blanco reflejante y el color de las franjas será naranja reflejante, conforme al área correspondiente definida por las coordenadas cromáticas que se indican en la tabla 3, de acuerdo con los factores de luminancia que en la misma se indican, según el tipo de película reflejante que se utilice conforme con el Capítulo N·CMT·5·03·001, *Calidad de Películas Reflejantes*, de la *Normativa para la Infraestructura del Transporte*, de la Secretaría de Infraestructura, Comunicaciones y Transportes. Las películas reflejantes, según su tipo, deben tener los coeficientes mínimos de reflexión inicial que se indican en la tabla 4 de esta Norma. Cuando un estudio de ingeniería de tránsito que incluya aspectos de visibilidad y análisis de entorno determine su conveniencia, podrá usarse el color naranja fluorescente. Los caballetes pueden ser de doble vista, en cuyo caso se deberá cumplir con lo anterior en ambas caras de los tableros.



FIGURA 5.- Caballete

#### 7.5. Especificaciones y características de las barreras canalizadoras

Las barreras canalizadoras son elementos modulares huecos, fabricados de materiales plásticos, ligeros y resistentes al impacto, a los que en su caso se les añadirá, parcial o totalmente, algún material como arena o agua, a fin de asegurar su estabilidad y permanencia en el sitio donde se colocan para delimitar las zonas de transición y de trabajo y pueden usarse para el encauzamiento de las circulaciones peatonales adyacentes a la zona de trabajo. Se prohíbe colocar, sobre estos dispositivos, lastres como piedras, tabiques, costales o similares.

##### 7.5.1. Forma y tamaño de las barreras canalizadoras

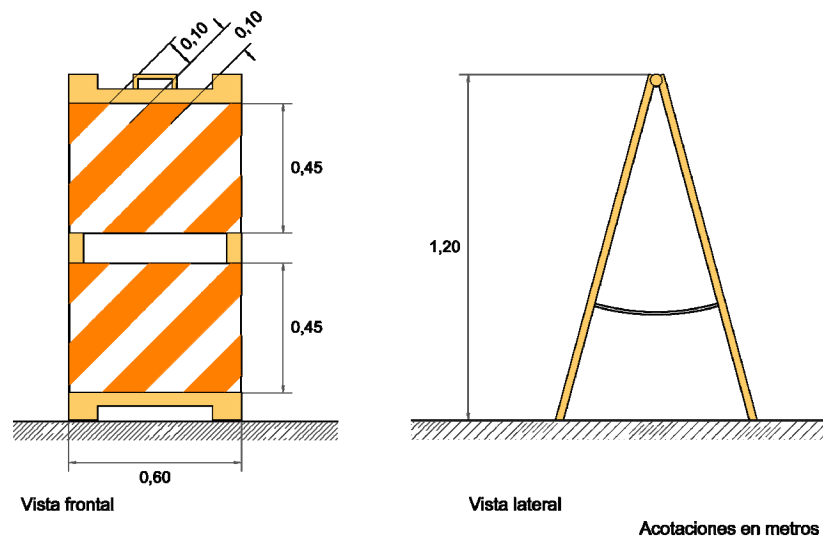
Las barreras canalizadoras deben ser del tipo *New Jersey* como el que se ejemplifica en la figura 6 de esta Norma o algún otro diseño aprobado por la autoridad responsable de la carretera o vía urbana. Cada módulo tendrá, como mínimo, cincuenta (50) centímetros de base por setenta y cinco (75) centímetros de altura y un (1) metro de largo. Los módulos serán capaces de unirse entre sí para formar elementos más largos de acuerdo con las necesidades de la obra. La figura 6 es esquemática y se presenta sólo como ejemplo, de manera ilustrativa mas no limitativa.

##### 7.5.2. Ubicación

Los módulos de las barreras canalizadoras se deben colocar unidos entre sí mediante algún dispositivo diseñado con tal propósito, en los límites o dentro de las zonas de trabajo, de transición y en las desviaciones, con el objeto de prevenir a los usuarios cuando exista un cierre, estrechamiento o desviación próximo de la carretera o vía urbana, en aquellas obras viales con duración mayor a veinticuatro (24) horas y con una velocidad restringida,  $V_{zt}$ , igual a ochenta (80) kilómetros por hora o menor. Asimismo, se pueden usar para el encauzamiento del tránsito peatonal, ciclista u otros, en los sitios adyacentes a la zona de trabajo.

### 7.5.3. Color

Los módulos de las barreras canalizadoras serán de color naranja que esté dentro del área correspondiente definida por las coordenadas cromáticas presentadas en la tabla 5 de esta Norma.

TABLA 5.- Coordenadas que definen las áreas cromáticas para los colores naranja y amarillo que se utilice en barreras canalizadoras, conos, tambos y en diversos dispositivos

Color	Coordenadas cromáticas <sup>[1]</sup>		
	Punto N°	x	y
Naranja	1	0,585	0,318
	2	0,635	0,360
	3	0,576	0,420
	4	0,455	0,420
Amarillo	1	0,498	0,412
	2	0,557	0,442
	3	0,479	0,520
	4	0,438	0,472

[1] De acuerdo con el sistema estandarizado de la Comisión Internacional de Iluminación (*Commission Internationale de l'Eclairage*, CIE) para determinar el color (1931), con un blanco de referencia "D50".

### 7.5.4. Elementos reflejantes

Es necesario colocar elementos reflejantes en las barreras canalizadoras, estos serán con película Tipo B blanca que cumpla con lo indicado en la NOM-034-SCT2/SEDATU-2022 *Señalización y dispositivos viales para calles y carreteras* o la que la sustituya, de diez (10) centímetros de ancho por quince (15) centímetros de largo como mínimo, colocados sobre la barrera a diez (10) centímetros de la parte superior de la misma, como se ejemplifica en la figura 6 de esta Norma. Esta figura es esquemática y se presenta sólo como ejemplo, de manera ilustrativa mas no limitativa.

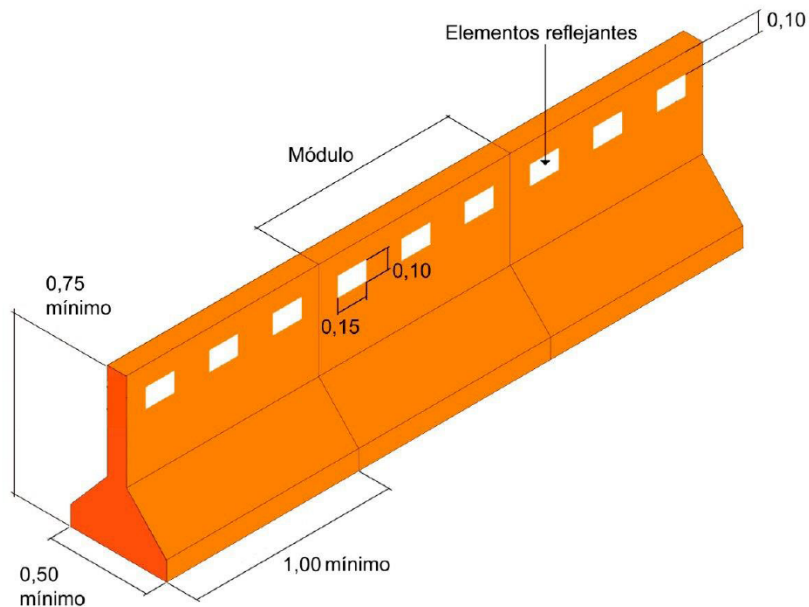

Acotaciones en metros

FIGURA 6.- Colocación de las barreras canalizadoras unidas entre sí

## **7.6. Especificaciones y características de las barreras de protección (OD-4)**

Las barreras de protección (OD-4) son dispositivos que se instalan longitudinalmente en las zonas de trabajo, en uno o en ambos lados del camino, con el objeto de impedir, por medio de la contención y redireccionamiento, que algún vehículo fuera de control salga del camino e invada dicha zona, por fallas en la conducción, condiciones meteorológicas o por fallas mecánicas. Según su operación y ubicación, las barreras de protección son las que se indican en la tabla 1 de la NOM-037-SCT2-2020, *Barreras de protección en carreteras y vías urbanas* o la que la sustituya, y cumplirán con lo establecido en dicha Norma. Se deberá instalar un sistema de barreras de protección en las zonas de trabajo, cuando se presente alguna de las siguientes condiciones:

**7.6.1.** En la zona de trabajo existan excavaciones o desniveles, que pongan en riesgo la seguridad de los usuarios que circulan por la carretera o vía urbana.

**7.6.2.** La zona de obra vial se localice en un entorno urbano con presencia de peatones o ciclistas y que el periodo de ejecución de los trabajos sea mayor de un (1) mes.

**7.6.3.** La zona de obra vial se localice en una zona rural, donde la velocidad de operación de la carretera es igual a ochenta (80) kilómetros por hora o mayor y el periodo de ejecución de los trabajos sea mayor de un (1) mes.

**7.6.4.** La zona de obra vial se localice en una vía urbana de circulación continua, con velocidades de operación de ochenta (80) kilómetros por hora o mayor y el periodo de ejecución de los trabajos sea mayor de un (1) mes.

## **7.7. Especificaciones y características de los conos**

Los conos son dispositivos con una base generalmente cuadrada, que se colocan a nivel del suelo para delimitar las zonas de trabajo y encauzar al tránsito de vehículos hacia el carril adecuado o área destinada para la circulación. Están hechos de un material semirrígido resistente a la intemperie y al impacto, de tal manera que no se deterioren ni causen daños a los vehículos.

### **7.7.1. Tamaño del cono**

Las dimensiones de los conos serán de setenta (70) centímetros de altura, con una base de dimensiones tales que asegure su estabilidad de forma cuadrada no menor de treinta y cinco (35) centímetros por lado o forma hexagonal de veintiún (21) centímetros por lado. Se permite el uso de conos de noventa (90) centímetros de altura para mayor visibilidad en condiciones nocturnas, la base deberá crecer proporcionalmente a la altura.

### **7.7.2. Ubicación**

Los conos se colocarán en serie sobre superficies uniformes en zonas de obras viales con duración menor a veinticuatro (24) horas y con una velocidad restringida  $V_{zt}$  igual a cuarenta (40) kilómetros por hora o menor, con un espaciamiento longitudinal en el sentido del tránsito en zonas de transición de cinco (5) metros y en zonas de trabajo, desviaciones y zonas de redireccionamiento de diez (10) metros.

### **7.7.3. Color**

Los conos serán del color naranja que esté dentro del área correspondiente definida por las coordenadas cromáticas presentadas en la tabla 5 y llevarán una franja de película Tipo B de color blanco reflejante que cumpla con lo indicado en la NOM-034-SCT2/SEDATU-2022, *Señalización y dispositivos viales para calles y carreteras* o la que la sustituya, de diez (10) centímetros de ancho, colocada horizontalmente alrededor del cono a cinco (5) centímetros del extremo superior, como se muestra en la figura 7. Esta figura es esquemática y se presenta sólo como ejemplo, de manera ilustrativa mas no limitativa.



FIGURA 7.- Cono

### 7.8. Especificaciones y características de los tambos

Los tambos son dispositivos de forma sensiblemente cilíndrica, que se colocan a nivel del suelo para delimitar las zonas de trabajo y encauzar al tránsito vehicular hacia el carril adecuado o al flujo peatonal hacia el área destinada a su continuidad. Están hechos de un material semirrígido resistente a la intemperie y al impacto, de tal manera que no se deterioren ni causen daños a los usuarios de la vía. Se prohíbe colocar, sobre estos dispositivos, lastres como piedras, tabiques, costales o similares.

#### 7.8.1. Tamaño del tambo

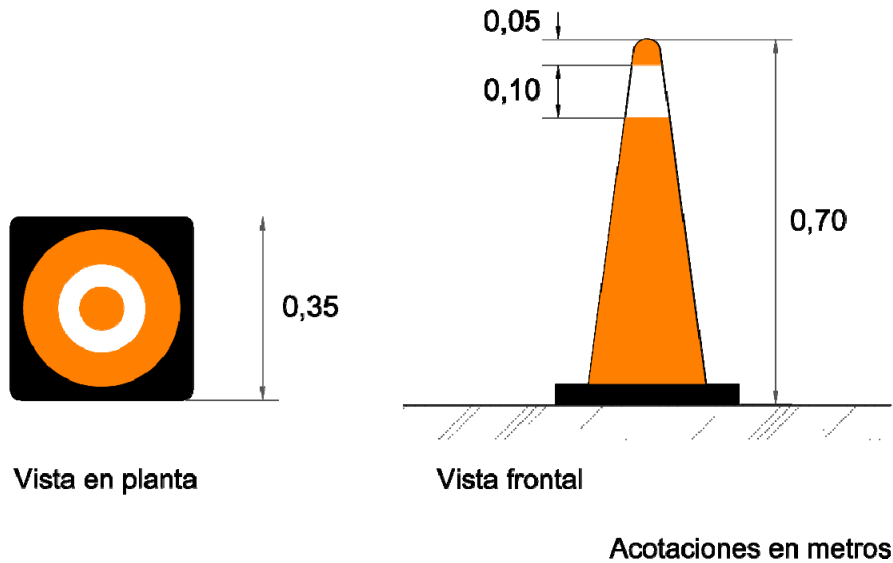
Los tambos tendrán una altura mínima de noventa (90) centímetros con un diámetro superior mínimo de cuarenta y cinco (45) centímetros, como se muestra en la figura 8. Esta figura es esquemática y se presenta sólo como ejemplo, de manera ilustrativa mas no limitativa.

#### 7.8.2. Ubicación

Los tambos se colocarán en serie sobre superficies uniformes en zonas de obras viales para las siguientes dos condiciones: 1) para obras viales con duración menor a veinticuatro (24) horas y velocidad restringida en la zona de trabajo entre cincuenta (50) y ochenta (80) kilómetros por hora, y 2) para obras viales con duración mayor a veinticuatro (24) horas y velocidad restringida en la zona de trabajo igual a ochenta (80) kilómetros por hora o menor; el espaciamiento longitudinal entre ellos es como se indica en la tabla 6.

TABLA 6.- Espaciamiento longitudinal de los tambos

Velocidad restringida (Vzt) <sup>[1]</sup>		Vzt ≤ 40	50 < Vzt ≤ 60	70 < Vzt ≤ 80
km/h				
Espaciamiento m	En zonas de transición	5	10	20
	En zonas de trabajo, desviaciones y zonas de redireccionamiento	10	20	40

[1] La velocidad restringida (Vzt) se determina como se indica en el inciso 9.1. de esta Norma.

#### 7.8.3. Color

Los tambos serán del color naranja que esté dentro del área correspondiente definida por las coordenadas cromáticas presentadas en la tabla 5, con dos (2) franjas horizontales de película Tipo B de color blanco reflejante que cumpla con lo indicado en la NOM-034-SCT2/SEDATU-2022, *Señalización y dispositivos viales para calles y carreteras* o la que la sustituya, de quince (15) centímetros de ancho, colocadas alrededor del tambo a diez (10) centímetros de la parte superior del mismo y separadas quince (15) centímetros entre sí.



FIGURA 8.- Tambo

**7.9. Especificaciones y características de los dispositivos luminosos**

Los dispositivos luminosos son fuentes de luz que se utilizan durante la noche o cuando la claridad y la distancia disminuyen la visibilidad y es necesario llamar la atención e indicar la existencia de obstrucciones o peligros. Pueden ser linternas, lámparas de destello, lámparas para iluminación, flecheros luminosos o tableros de mensaje cambiante variable. No se permitirá el uso de mecheros o linternas de flama, debido a que dañan el entorno ambiental y pueden ocasionar incendios. Las figuras 9, 10 y 11 mostradas en este inciso son esquemáticas y se presentan sólo como ejemplos, de manera ilustrativa mas no limitativa.

**7.9.1. Linternas**

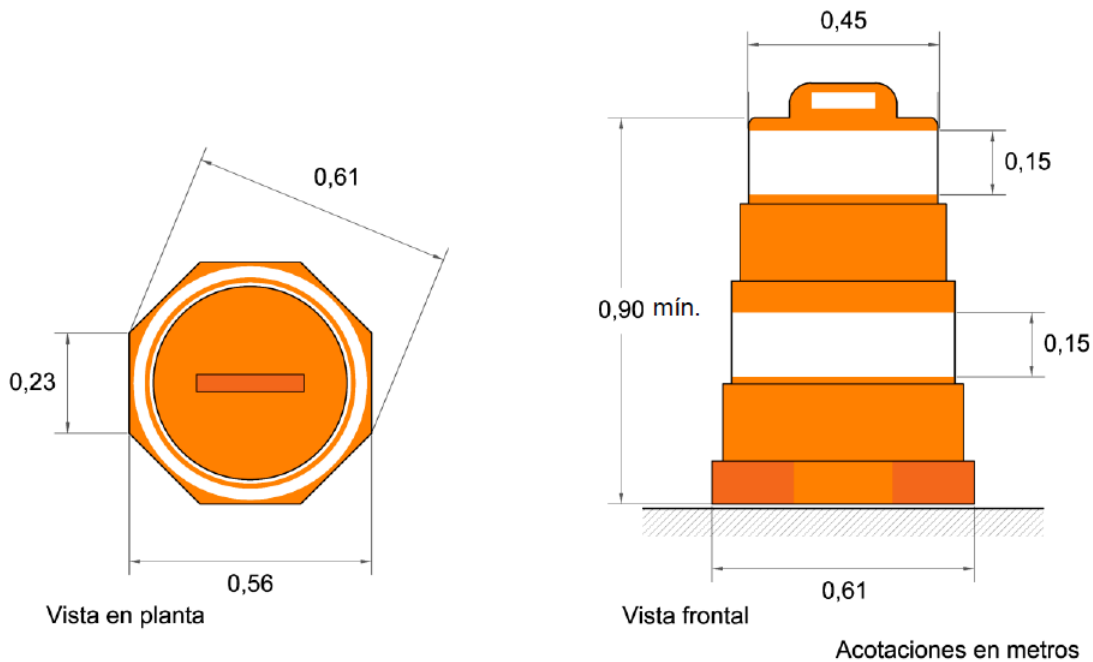
Las linternas son dispositivos emisores de luz (focos o LED's) que se utilizan como complemento de otros dispositivos de canalización, para delinear o hacer destacar las obstrucciones o peligros.

**7.9.2. Lámparas de destello**

Son elementos portátiles con luz intermitente de color ámbar que emiten destellos de corta duración. Sirven para prevenir a los usuarios de la existencia de un peligro durante la noche y otros períodos de baja luminosidad, en los que disminuye la visibilidad, colocándolas antes del punto de riesgo. La pantalla circular debe tener un diámetro mínimo de diez (10) centímetros. Estos dispositivos se colocarán a una altura mínima de uno coma veinte (1,20) metros sobre la superficie de rodadura, pudiendo ubicarse sobre las barreras o los tambos a que se refieren los incisos 7.5. y 7.8. de esta Norma, respectivamente.



FIGURA 9.- Lámpara de destello



FIGURA 10.- Lámparas para iluminación

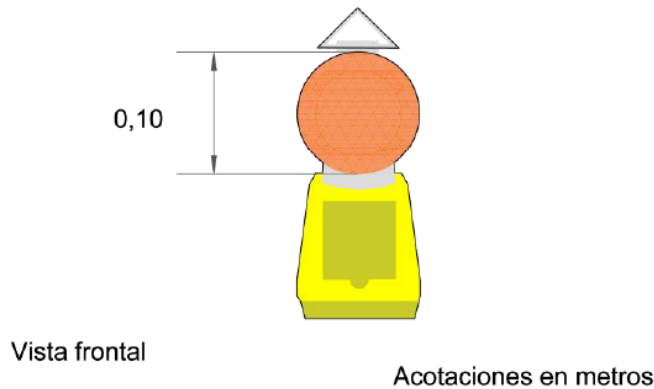

FIGURA 11.- Flecheros luminosos

### 7.9.3. Lámparas para iluminación

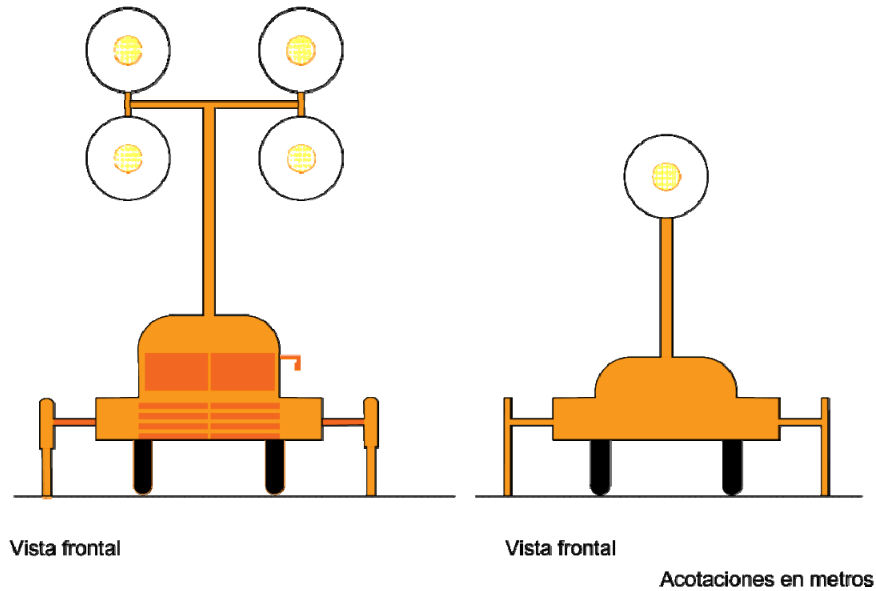
Son reflectores temporales fijos o móviles cuya función es iluminar la zona o tramo que se encuentra en reparación o construcción; dirigidos en el sentido de la circulación de manera que no deslumbren al conductor; en el caso de vías bidireccionales se colocan de forma transversal al eje de la vía. El haz luminoso debe ser dirigido hacia la zona de trabajo y su intensidad será la suficiente para el tipo de trabajo a efectuar.

### 7.9.4. Flecheros luminosos y tableros de mensaje cambiable variable

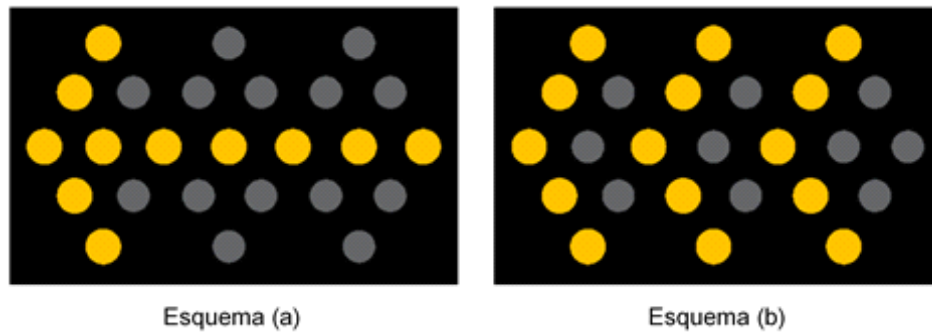
Los flecheros luminosos son diseñados para indicar mediante flechas la ruta de una desviación y los tableros de mensaje cambiable variable son señales que se utilizan para informar a los usuarios, mediante mensajes luminosos, sobre la realización de trabajos que afecten el arroyo vial, así como para transmitir recomendaciones útiles que faciliten la conducción segura y eficaz de los vehículos; se diseñan para mostrar uno o más mensajes que puedan ser cambiados según se requiera. Los flecheros luminosos se diseñarán de acuerdo con el tipo de maniobra que deberá realizar el tránsito en su paso por la zona de obra, para el caso de indicar desviaciones se usará la flecha que se muestra en el esquema a) de la figura 11 de forma estática o dinámica, y para indicar al tránsito que deberá circular por la extrema izquierda o derecha por la reducción de la sección transversal del arroyo vial se usará la flecha que se muestra el esquema b) de la misma figura. Estas señales pueden tener focos o *LED's* que emitan luz intermitente o fija para formar la flecha, el texto o la señal restrictiva o preventiva que se requiera, en cuyo caso se deben diseñar de acuerdo con lo establecido en el manual vigente; su soporte debe ser móvil y se deben ubicar en los sitios estratégicos donde los conductores puedan tomar decisiones oportunas, pero en los que no interfieran la visibilidad de las otras señales verticales.

## **7.10. Especificaciones y utilización de las señales manuales**

Las señales manuales que sujetan y operan personas conocidas como bandereros, previamente capacitados y con equipo adecuado de acuerdo con la *Guía para Bandereros de la Secretaría de Comunicaciones y Transportes*, son la señal portátil "ALTO/SIGA", la "BANDERA" y el "BASTÓN LUMINOSO", que se utilizan para indicar a los conductores que deben parar, avanzar o disminuir la velocidad, como se indica en las figuras 12 a 14 de esta Norma. Dichas señales deben cumplir y ser usadas conforme a lo establecido en los incisos 7.10.1. a 7.10.5. de esta Norma. En ningún caso podrán utilizarse muñecos o maniqués en lugares donde se requiera controlar el tránsito con señales manuales.

### **7.10.1. Señal portátil ALTO/SIGA**

Es una señal en forma octagonal de veinticinco (25) centímetros por lado, que en su anverso muestra una señal restrictiva SR-6 "ALTO" que cumpla con los requisitos de forma y color establecidos en la NOM-034-SCT2/SEDATU-2022, *Señalización y dispositivos viales para calles y carreteras* o la que la sustituya, como se muestra en la figura 12 de esta Norma. En su reverso, inscrito en el octágono, contiene un círculo verde reflejante con la leyenda "SIGA" hecha con letras de la misma altura que las de la leyenda "ALTO" y con un filete de un (1) centímetro de ancho a un (1) centímetro de la orilla del círculo, tanto las letras como el filete deben ser de color blanco reflejante. Los colores blanco, rojo y verde reflejantes que se utilicen en esta señal deben cumplir con lo indicado en esa Norma; las superficies del octágono que sobresalgan del círculo deben ser negras, como se muestra en la figura 13 de esta Norma. Esta señal puede contar con una asta o con un mango y siempre se debe usar en todas las zonas de obras viales de carreteras y vías urbanas que tengan una velocidad reglamentaria mayor de cincuenta (50) kilómetros por hora.

### **7.10.2. Bandera**

De tela de fibra natural o sintética, roja o naranja fluorescente conforme al área correspondiente definida por las coordenadas cromáticas que se indican en la tabla 7 de esta Norma, de sesenta por sesenta (60x60) centímetros, acoplada a una asta de cien (100) centímetros de longitud. La bandera se puede usar en las zonas de obras viales de carreteras y vías urbanas que tengan una velocidad reglamentaria de cincuenta (50) kilómetros por hora o menor, en lugar de la señal portátil "ALTO/SIGA", y en las zonas de obra donde los trabajos que se realicen sean de emergencia.

### **7.10.3. Bastón luminoso**

Es un cilindro alargado que cuenta con lámparas o diodos luminosos y con una empuñadura en la parte inferior. El largo mínimo de la zona luminosa debe ser de cincuenta (50) centímetros, con un mango de veinte (20) centímetros y un diámetro de cinco (5) centímetros. El haz luminoso debe ser de color naranja o rojo; puede hacerse uso del bastón con opción de dos colores verde/rojo para una mayor claridad del mensaje que proporciona el banderero, siguiendo los principios para el uso del color de la señal "ALTO/SIGA".

### **7.10.4. Banderero**

El banderero utilizará el equipo de protección personal establecido en la Norma Oficial Mexicana NOM-031-STPS-2011, *Construcción-Condición de seguridad y salud en el trabajo* o la que la sustituya; portará un casco blanco y la ropa visibilidad clase 3 de acuerdo con lo indicado en la NMX-S-061-SCFI-2017, *Seguridad-Ropa de alta visibilidad para uso profesional-Requisitos y métodos de prueba* o la que la sustituya, color naranja o verde limón fluorescentes, conforme al área correspondiente definida por las coordenadas cromáticas presentadas en la tabla 7.

### **7.10.5. Utilización**

La señal portátil "ALTO/SIGA", que se debe usar en todas las zonas de obras viales de carreteras y vías urbanas que tengan una velocidad reglamentaria mayor de cincuenta (50) kilómetros por hora y la bandera, que se puede usar en lugar de la señal portátil "ALTO/SIGA", en las zonas de obras viales de carreteras y vías urbanas que tengan una velocidad reglamentaria de cincuenta (50) kilómetros por hora o menor y en las zonas de obras viales donde se realicen trabajos de emergencia, se utilizarán como se indica en los incisos 7.10.5.1., 7.10.5.2. y 7.10.5.3. Para el caso del bastón luminoso, éste debe usarse en trabajos con horario nocturno o en condiciones climatológicas adversas que lo ameriten (neblina, tormentas, tolvaneras u otros factores que disminuyan la visibilidad).

TABLA 7.- Coordenadas que definen las áreas cromáticas para los colores de telas de alta visibilidad

Color	Coordenadas cromáticas		
	Punto N°	x	y
Rojo	1	0,655	0,345
	2	0,570	0,340
	3	0,595	0,315
	4	0,690	0,310
Naranja fluorescente	1	0,610	0,390
	2	0,535	0,375
	3	0,570	0,340
	4	0,655	0,345
Verde limón fluorescente	1	0,387	0,610
	2	0,356	0,494
	3	0,398	0,452
	4	0,460	0,540

**7.10.5.1.** Para indicar un alto al tránsito, el banderero se colocará de frente a la circulación vehicular o peatonal y mostrará hacia el tránsito la cara "ALTO" de la señal "ALTO/SIGA", o extenderá el asta de la bandera o el bastón luminoso horizontalmente de manera que toda su área esté visible debajo del asta y, en tales casos, levantará la mano libre mostrando la palma hacia el tránsito, como se indica en la figura 12 de esta Norma.



FIGURA 12.- Para detener el tránsito

**7.10.5.2.** Para indicarle al tránsito detenido que puede avanzar, el banderero, de frente a la circulación vehicular o peatonal, mostrará hacia el tránsito la cara "SIGA" de la señal "ALTO/SIGA", o bajará su bandera o el bastón luminoso y, en tales casos, indicará a los usuarios, moviendo la mano libre de un lado a otro, que pueden avanzar, como se muestra en la figura 13 de esta Norma.



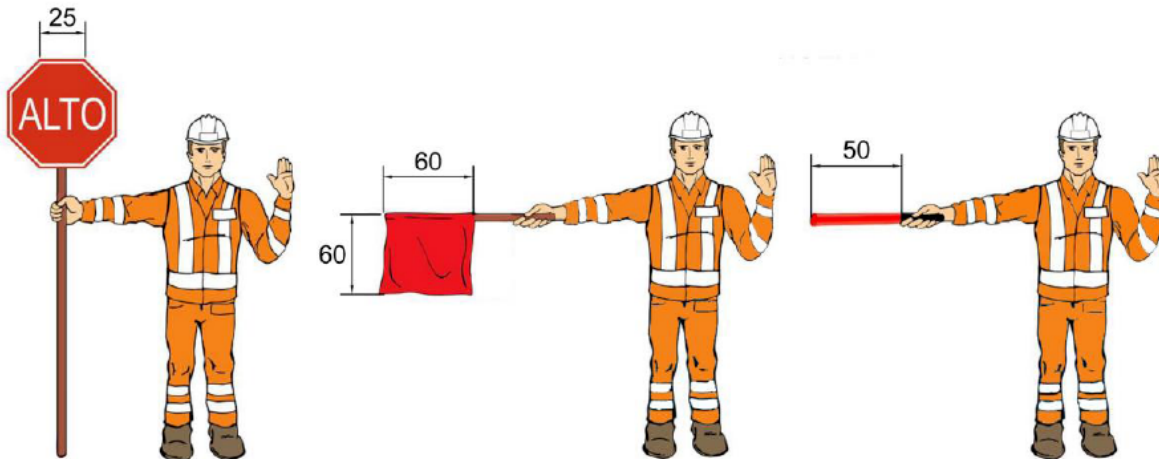

Para avanzar el tránsito

FIGURA 13.- Para avanzar el tránsito

**7.10.5.3.** Para indicarle a los usuarios que tengan precaución, el banderero, de frente a la circulación vehicular o peatonal, mostrará hacia el tránsito la cara “SIGA” de la señal “ALTO/SIGA” y oscilará la mano libre de abajo hacia arriba, u oscilará la bandera o el bastón luminoso de abajo hacia arriba sin rebasar la altura del hombro, para indicar a los usuarios que disminuyan su velocidad, como se muestra en la figura 14 de esta Norma.

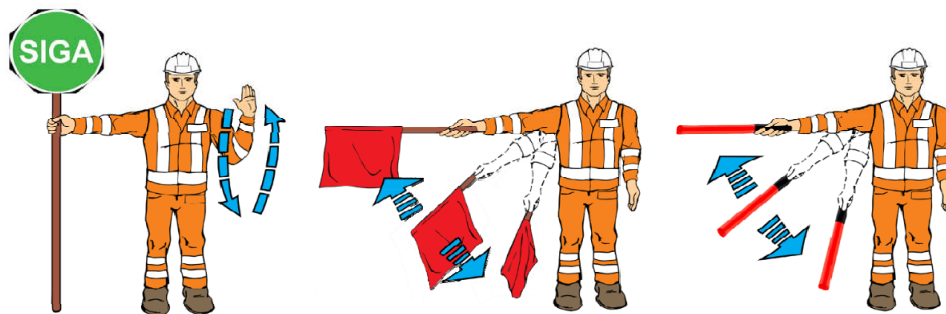

Alertar y disminuir la velocidad del tránsito

FIGURA 14.- Para alertar y disminuir la velocidad del tránsito

### 7.11. Especificaciones y utilización de los semáforos

Son dispositivos portátiles de operación sincronizada cuyo propósito es controlar el paso de los vehículos en las zonas de obras viales. Las características y dimensiones de la cabeza del semáforo deben ser las establecidas en la NOM-034-SCT2/SEDATU-2022, *Señalización y dispositivos viales para calles y carreteras* o la que la sustituya.

### 7.12. Especificaciones y características de los cercos

Son dispositivos a base de malla, cintas o tapiales, predominantemente del mismo color que los conos a que se refiere el Inciso 7.7.3. de esta Norma en el caso de las mallas y de las cintas, que se colocan para delimitar las zonas de trabajo y encauzar al tránsito. Las mallas y cintas están hechas de materiales plásticos flexibles y los tapiales de materiales rígidos y resistentes a la intemperie, de tal manera que no se deterioren ni causen daño a los vehículos o peatones. Las figuras 15, 16 y 17 mostradas en este inciso son esquemáticas y se presentan sólo como ejemplos, de manera ilustrativa mas no limitativa.

#### 7.12.1. Malla

Se usa para cercar el perímetro de un área de labores e impide el paso de peatones; puede ser utilizada como parte de los tapiales y sujetarse mediante balizas delineadoras, mismas que se refieren en el inciso 7.14. de esta Norma.

##### 7.12.1.1. Forma y tamaño

Con ancho mínimo de uno coma dos (1,2) metros, con orificios rectangulares de entre uno (1) a diez (10) centímetros de ancho, de color naranja.

### 7.12.1.2. Ubicación

La malla se coloca en las zonas de obras viales urbanas.

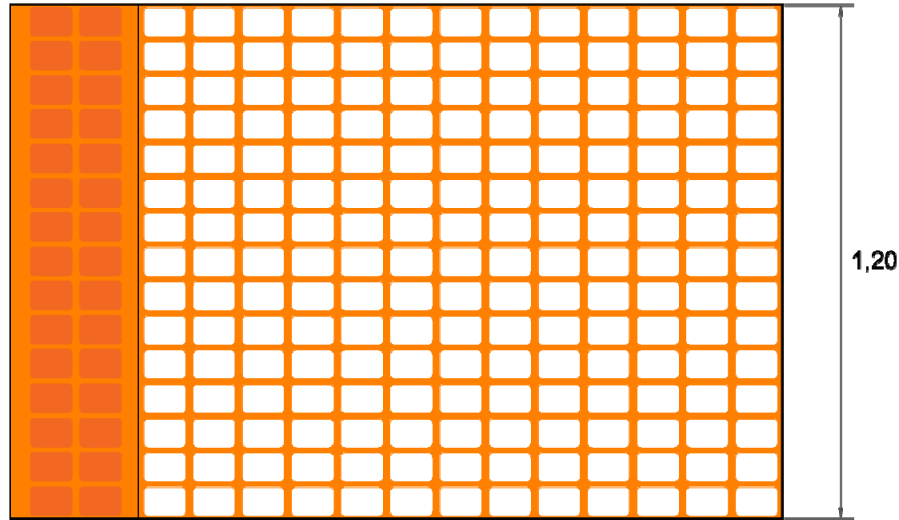

Vista frontal

Acotaciones en metros

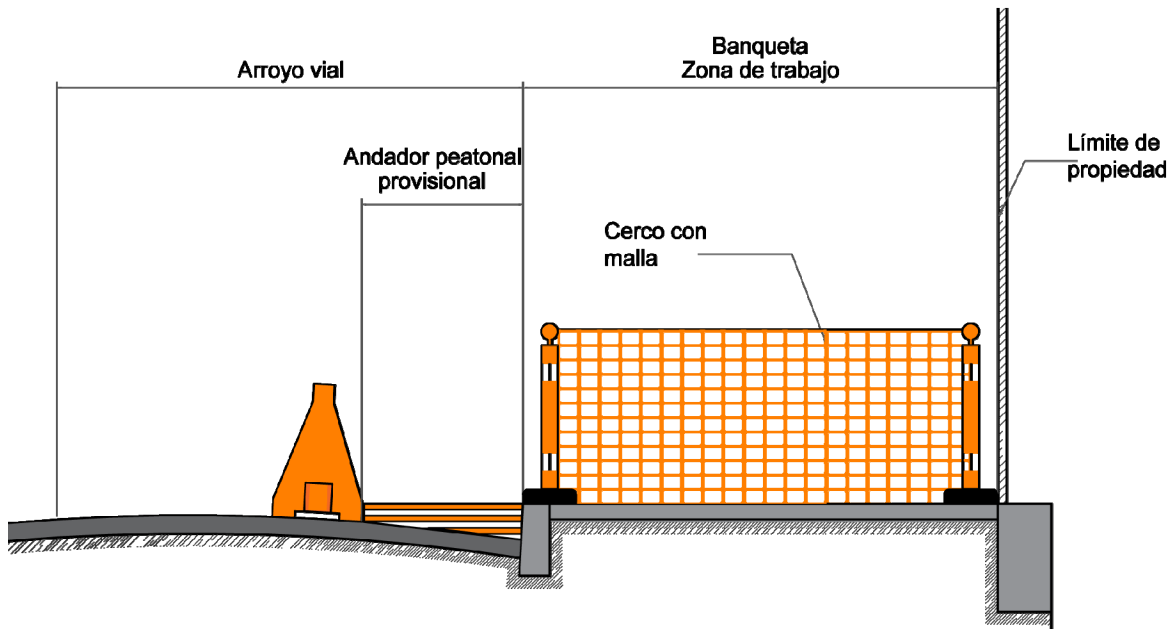

Alzado

FIGURA 15.- Malla

### 7.12.2. Cinta de acordonamiento

Con un ancho de mínimo diez (10) centímetros. Se coloca en circulaciones peatonales para impedir el paso a un área de labores, manteniendo una distancia segura. Su uso se justifica sólo cuando la duración de los trabajos a realizar es de corta duración.

Se coloca en las cercanías de las áreas de labores de obra siendo un elemento preventivo a fin de desviar los flujos peatonales que pudiesen converger en el sitio de las zonas de obra en vías urbanas, sobre todo en vías peatonales y banquetas; pudiendo sujetarse mediante balizas delineadoras, que se refieren en el inciso 7.14. de esta Norma.

Debe ser de color amarillo o naranja que estén dentro de las áreas correspondientes definidas por las coordenadas cromáticas señaladas en la tabla 5 de esta Norma, con textos repetitivos alusivos a la instrucción "NO PASE - ZONA DE OBRA" o "NO PASE - PRECAUCIÓN" con letras mayúsculas de color negro.



FIGURA 16.- Cinta de acordonamiento

### 7.12.3. Tapial fijo

Impide el paso de peatones y vehículos al sitio de la obra o excavación y previene que elementos o escombros salgan del área de trabajo; delimita las áreas de circulación peatonal cuando las banquetas se encuentran bloqueadas por trabajos en las zonas de obras viales.

#### 7.12.3.1. Forma y tamaño

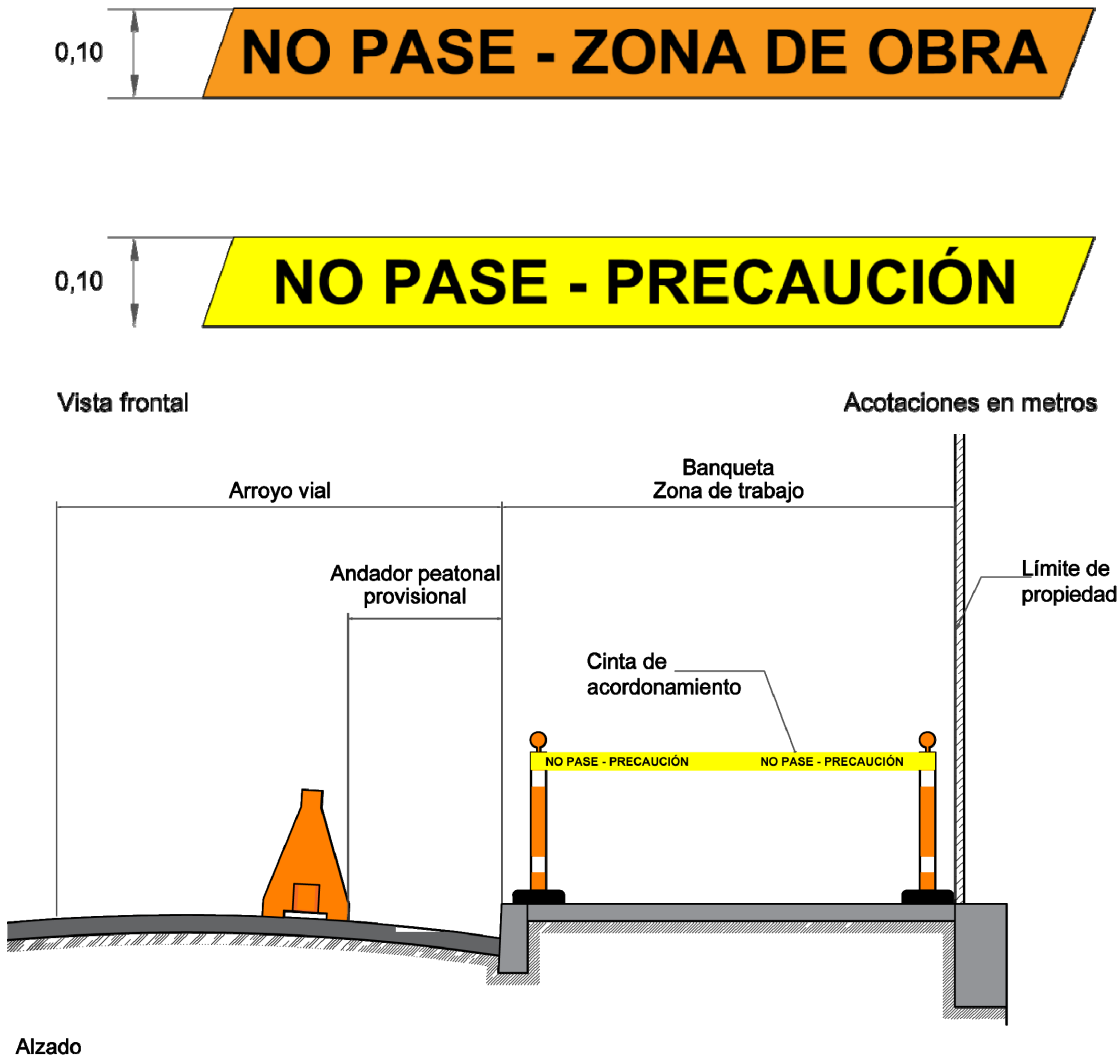
Son elementos fijos y cerrados que pueden estar compuestos por postes con láminas, madera o malla ciclónica con cintas plásticas intercaladas. Son elementos con un mínimo de altura de dos coma cuatro (2,4) metros.

#### 7.12.3.2. Ubicación

Se coloca alrededor de obras o excavaciones de más de un (1) metro de profundidad. Cuando la obra o excavación se realice en el arroyo vial, el tapial puede invadir una franja no superior a cincuenta (50) centímetros sobre la banqueta.



FIGURA 17.- Tapial fijo

### 7.13. Especificaciones y características de la baliza temporal

Las balizas temporales son dispositivos para encauzar la circulación y el sentido de vehículos y ciclistas que comparten el arroyo vial en la zona de influencia del área de trabajo; se colocan a nivel de superficie de rodadura para delimitar secciones viales para la circulación de vehículos o ciclistas. Están hechos de un material semirrígido resistente a la intemperie, al impacto y aplastamiento, de tal manera que no se deterioren ni causen daños a los peatones, ciclistas o vehículos.

#### 7.13.1. Forma y tamaño

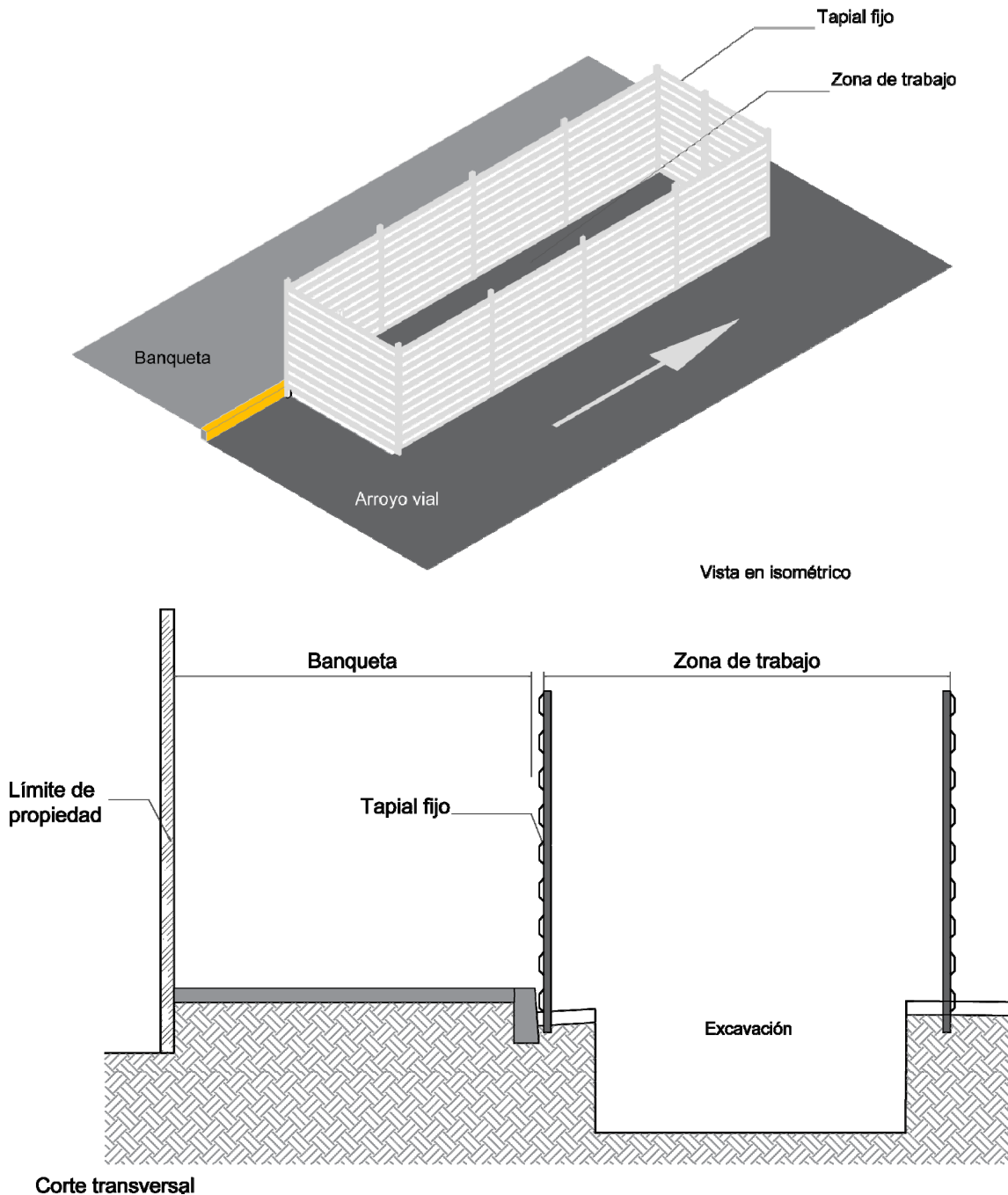
Las balizas temporales son elementos rectangulares o trapezoidales de dimensiones mínimas de treinta (30) centímetros y máximas de cuarenta (40) centímetros de altura y una base de apoyo de dimensiones tales que asegure su estabilidad. La figura 18 mostrada en este inciso es esquemática y se presenta sólo como ejemplo, de manera ilustrativa mas no limitativa.

### 7.13.2. Ubicación

Las balizas temporales se colocan perpendiculares a la circulación y cuantas sean necesarias a lo largo del área de trabajo, en los límites y dentro de la zona de obras en vías urbanas. Para marcar el estrechamiento o desvío de una circulación, se instalan en ambas orillas a dos (2) metros de distancia entre sí; cuando se utilizan en curvas deben ir, en toda su extensión, en el costado exterior. Su fijación a la superficie se realizará mediante elementos adhesivos.

### 7.13.3. Color

Las balizas temporales serán del color naranja que esté dentro del área correspondiente definida por las coordenadas cromáticas presentadas en la tabla 5 y llevarán por lo menos tres franjas de película Tipo B de color blanco reflejante que cumpla con lo indicado en la NOM-034-SCT2/SEDATU-2022, *Señalización y dispositivos viales para calles y carreteras* o la que la sustituya, de cinco (5) centímetros de ancho, colocadas horizontalmente en secciones.



FIGURA 18.- Baliza temporal

### 7.14. Especificaciones y características de las balizas delineadoras

Las balizas delineadoras son dispositivos verticales que se utilizan para delimitar o encauzar circulaciones peatonales; de forma independiente o acompañadas de malla, referida en el inciso 7.12.1. o cinta de acordonamiento referida en el inciso 7.12.2. de esta Norma.

#### 7.14.1. Forma y tamaño

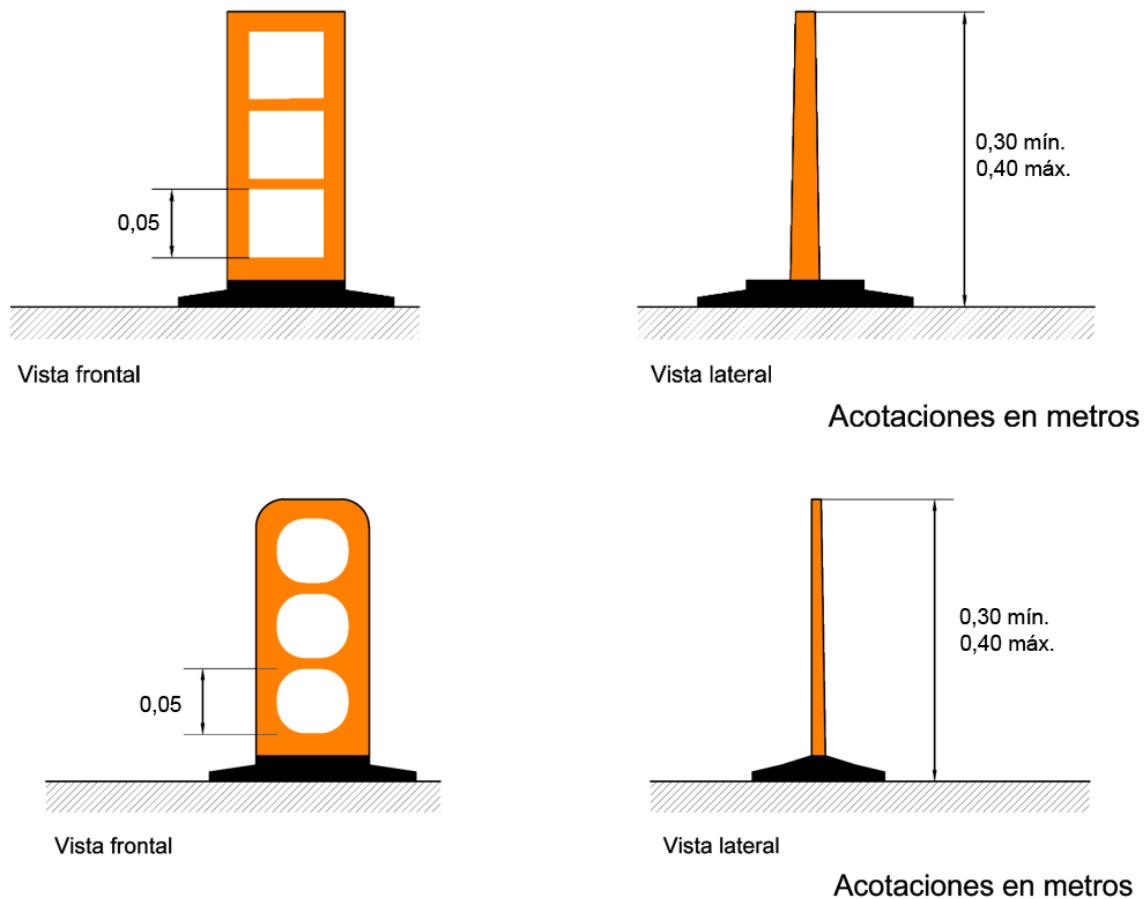
Las balizas delineadoras son postes cilíndricos de cuando menos noventa (90) centímetros de altura y una base de apoyo de dimensiones tales que asegure su estabilidad, no menor a treinta (30) centímetros de diámetro, y un elemento en su parte superior que permita la sujeción de una malla o de una cinta de acordonamiento como se muestra en la figura 19 de esta Norma. Esta figura es esquemática y se presenta sólo como ejemplo, de manera ilustrativa mas no limitativa.

Están hechos de un material semirrígido resistente a la intemperie y al impacto, de tal manera que no se deterioren ni causen daños a los peatones.

### 7.14.2. Ubicación

Las balizas delineadoras se colocan en serie en los límites y dentro de la zona de obras en vías urbanas. Para marcar el estrechamiento de una vía se instalan en ambas orillas a cinco (5) metros de distancia entre sí; cuando se utilizan en curvas deben ir, en toda su extensión, en el costado exterior.

### 7.14.3. Color

Las balizas delineadoras serán del color naranja que esté dentro del área correspondiente definida por las coordenadas cromáticas presentadas en la tabla 5 y llevarán al menos una franja de película Tipo B de color blanco reflejante que cumpla con lo indicado en la NOM-034-SCT2/SEDATU-2022, *Señalización y dispositivos viales para calles y carreteras* o la que la sustituya, de cinco (5) centímetros de ancho como mínimo.



FIGURA 19.- Baliza delineadora

## 7.15. Especificaciones y características de las barreras peatonales

La barrera peatonal delimita las áreas de circulación peatonal cuando las banquetas se encuentran bloqueadas por trabajos en las zonas de obras viales. Tiene por objeto separar los flujos peatonales tanto de la actividad del sitio de la zona de trabajo, como del tránsito vehicular adyacente en vías secundarias y peatonales. El trazo de la circulación peatonal temporal debe tomar en cuenta las necesidades de personas con movilidad limitada y personas con discapacidad.

### 7.15.1. Forma y tamaño

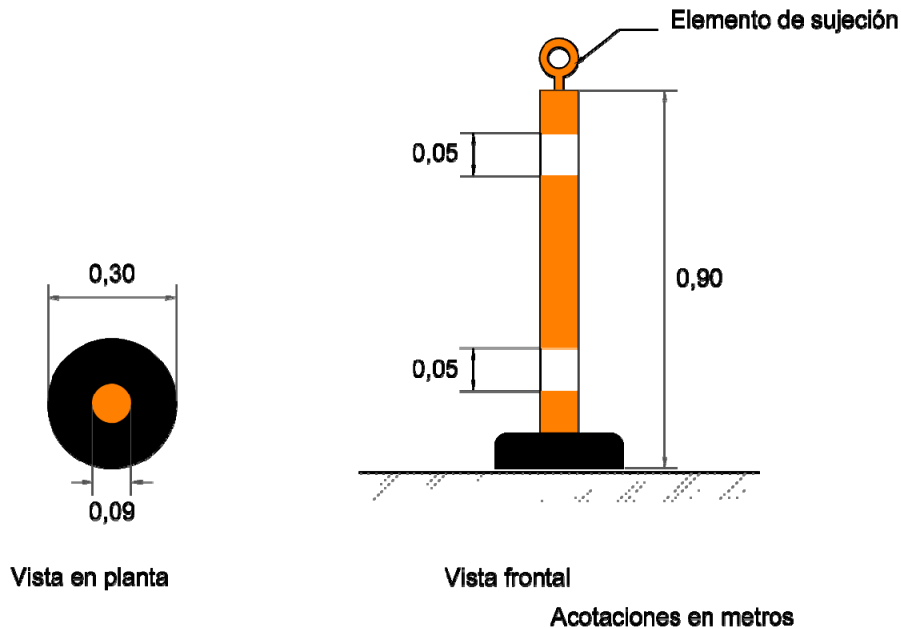
Son elementos de mínimo un (1) metro de alto y uno coma seis (1,6) metros de largo; su diseño debe permitir que sean apilados. Son de material plástico o rígido tubular, generalmente de acero. La altura de la barrera sin los soportes debe ser mayor a cero coma ocho (0,8) metros o igual. La figura 20 mostrada en este inciso es esquemática y se presenta sólo como ejemplo, de manera ilustrativa mas no limitativa.

### 7.15.2. Ubicación

La barrera peatonal se coloca en la circulación peatonal adyacente a la zona de trabajo en vías urbanas. Cuando las barreras se instalan a lo largo de excavaciones de más de un (1) metro de profundidad deben estar al menos tres (3) metros del borde de la excavación.

La circulación peatonal temporal no debe tener un ancho menor a uno coma ocho (1,8) metros y cuando sea posible deben tener un ancho igual a la banqueta que se encuentra bloqueada, eliminando el área de estacionamiento o primer carril de circulación sobre el arroyo vial para tal efecto.

En algunos casos se debe proveer de una zona de seguridad entre la barrera peatonal y el tránsito vehicular de por lo menos un (1) metro y en dicha zona de seguridad, contiguos a las barreras, deben ser colocados otros dispositivos como tambos o barreras canalizadoras.

En zonas de trabajo de duración prolongada con presencia de altos volúmenes peatonales (mayor que veintidós (22) personas por minuto) se deben sustituir por el uso de tapias fijos.

### 7.15.3. Color

Deben ser de color naranja que esté dentro del área correspondiente definida por las coordenadas cromáticas presentadas en la tabla 5 y deben tener preferentemente elementos en franjas de película Tipo B de color blanco reflejante que cumpla con lo indicado en la NOM-034-SCT2/SEDATU-2022, *Señalización y dispositivos viales para calles y carreteras* o la que la sustituya.



FIGURA 20.- Barrera de protección peatonal

### 7.16. Especificaciones y características de la rampa temporal

La rampa temporal permite garantizar a los peatones, especialmente a aquellos con movilidad limitada o discapacidad física temporal o permanente, una superficie segura y libre de obstáculos para salvar las diferencias de nivel en las circulaciones temporales derivadas de las zonas de obras viales, por ejemplo, entre la banqueta y el arroyo vial, cuando la ruta peatonal natural es desviada.

#### 7.16.1. Forma y tamaño

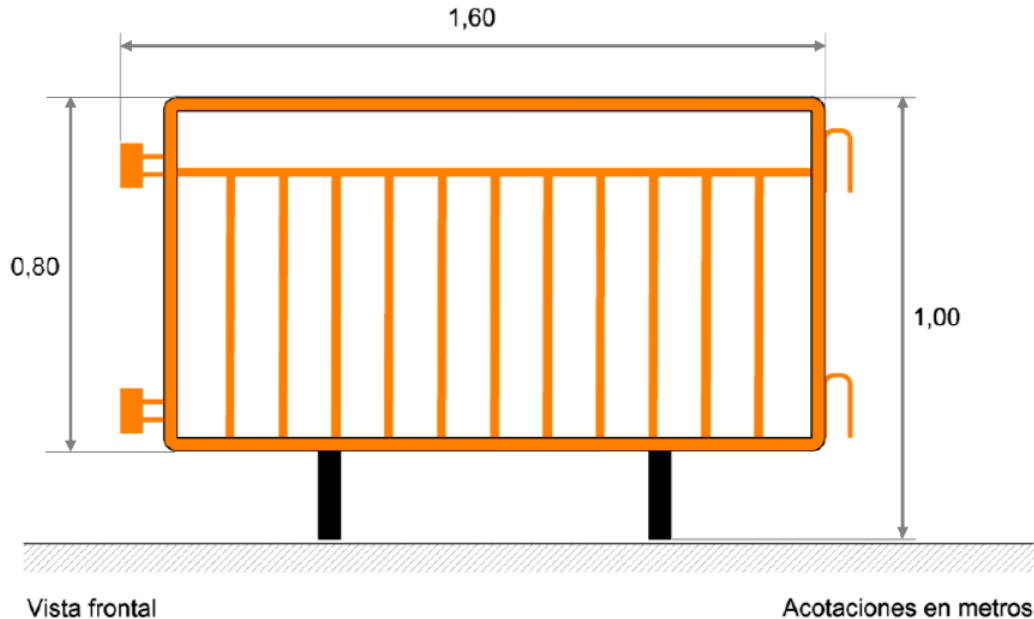
Son tableros rectangulares con una pendiente preferente del seis (6) por ciento y máxima del ocho (8) por ciento, que pueden estar conformados por una rampa sencilla o bien conectada a una plataforma de acceso; esta última con un ancho mínimo libre de uno coma cinco (1,5) metros. Este elemento debe tener una superficie antiderrapante, firme y nivelada. Las figuras 21 y 22 mostradas en este inciso son esquemáticas y se presentan sólo como ejemplo, de manera ilustrativa mas no limitativa.

#### 7.16.2. Ubicación

La rampa peatonal se coloca en el punto del desvío donde los peatones tienen que ascender o descender de la banqueta debido al redireccionamiento del flujo peatonal aledaño a las zonas de obra en vías urbanas.

#### 7.16.3. Color

Con franjas de diez (10) centímetros de ancho intercaladas en color naranja y blanco.



FIGURA 21.- Rampa temporal con plataforma de acceso



FIGURA 22.- Rampa temporal sencilla

### 7.17. Especificaciones y características del cubrezanjas

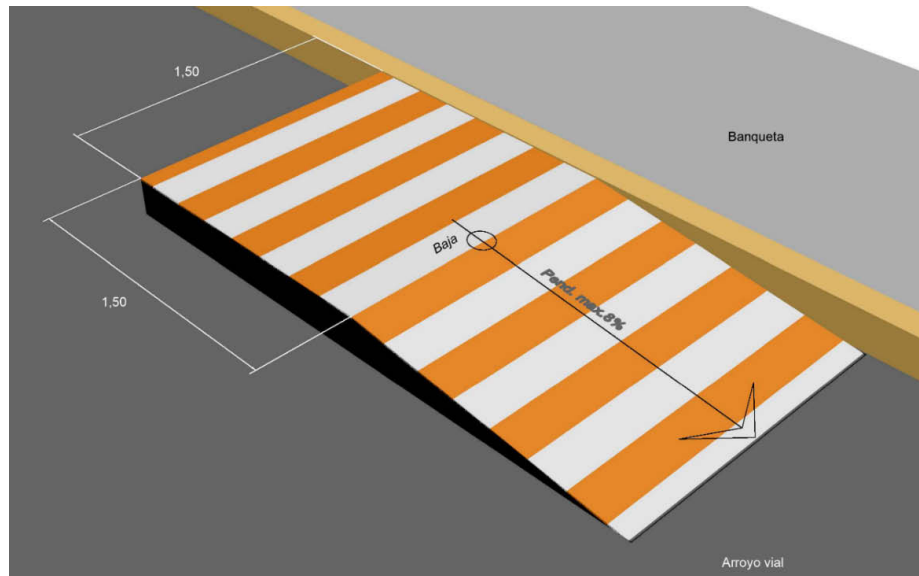
Es un elemento en forma de placa para cubrir zanjas y pequeñas aberturas sobre la superficie de la banqueta o del arroyo vial que sirve para brindar un paso firme y seguro para la circulación peatonal y vehicular, en tramos en los que no es posible cerrar o desviar dicha circulación.

#### 7.17.1. Forma y tamaño

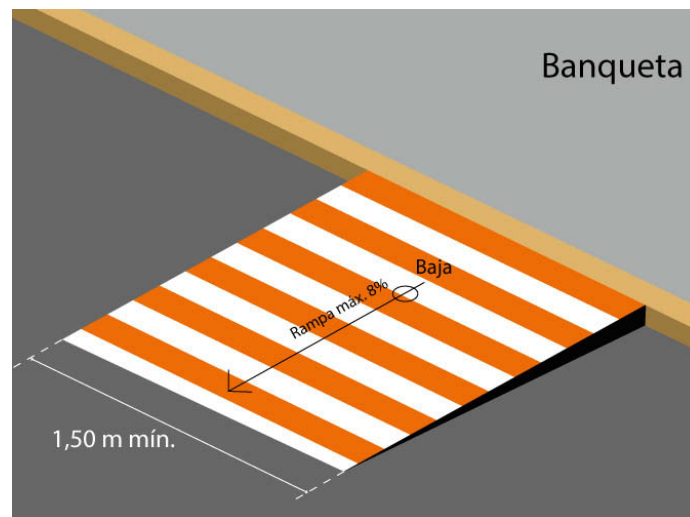
Su longitud, ancho y espesor varían en función de la superficie o irregularidad a cubrir, del ancho y profundidad de la zanja, de la carga a la cual estará sujeto y de la naturaleza del material que se excave. El ancho de la superficie de apoyo nunca deberá ser menor de quince (15) centímetros a ambos lados de la zanja. Pueden ser de diferentes materiales, siempre y cuando se cumplan los requerimientos de diseño. La figura 23 mostrada en este inciso es esquemática y se presenta sólo como ejemplo, de manera ilustrativa mas no limitativa.

La parte inferior de la placa debe tener topes a los lados de la zanja para evitar que se deslice con el paso de los usuarios en su superficie y su parte superior debe ser antiderrapante.



### 7.17.2. Ubicación

Se coloca sobre zanjas y aberturas en las circulaciones peatonales y vehiculares aledañas a zonas de obra en vías urbanas.

### 7.17.3. Color

Con rayas diagonales de cuarenta (40) centímetros de ancho con una inclinación de cuarenta y cinco (45) grados, intercaladas en color naranja y blanco, conforme a las áreas correspondientes definidas por las coordenadas cromáticas de la tabla 5 de esta Norma y de la tabla 16 de la NOM-034-SCT2/SEDATU-2022, *Señalización y dispositivos viales para calles y carreteras* o la que la sustituya, respectivamente. En el caso de los cubrezanjas que se coloquen en el arroyo vial, la pintura será reflejante.



FIGURA 23.- Cubrezanjas

## 7.18. Especificaciones y características del pasacables

Es un dispositivo que cubre los cables eléctricos para brindar a los peatones y vehículos una superficie segura, libre de obstáculos a fin de evitar tropezones y accidentes.

### 7.18.1. Forma y tamaño

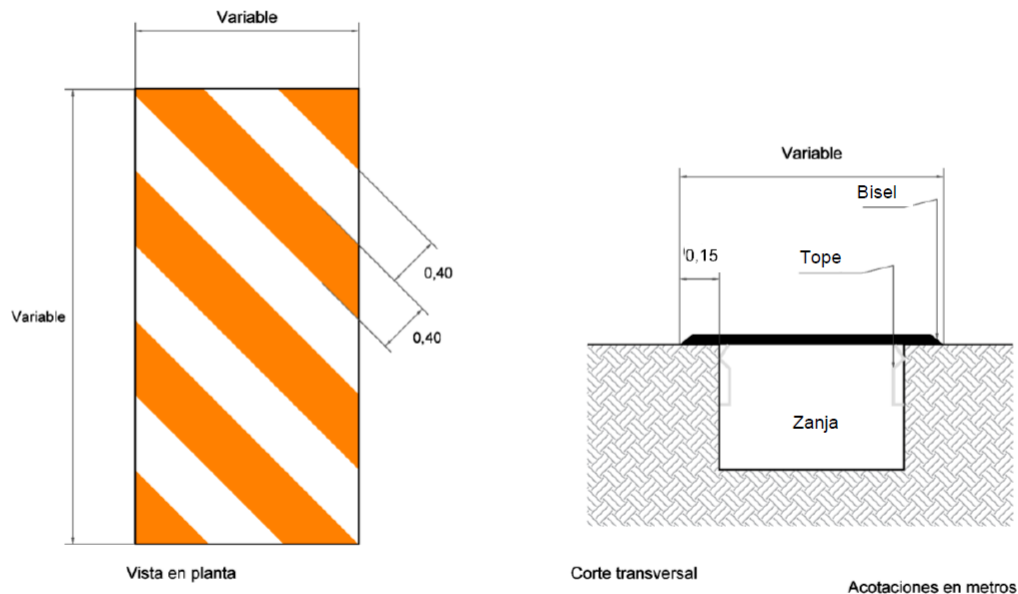
El dispositivo de aplicación peatonal se compone de una estructura modular de sección transversal trapecial con dimensiones mínimas de veinticinco (25) centímetros de ancho, un (1) metro de largo y máximo cinco (5) centímetros de alto; con superficie externa antiderrapante; cuando el tránsito sobre el elemento es intenso se debe fijar con tornillos o clavos. El dispositivo de aplicación vehicular también se compone de una estructura modular de sección en arco con dimensiones mínimas de veinticinco (25) centímetros de ancho, uno coma dos (1,2) metros de largo y máximo seis (6) centímetros de alto; con superficie externa antiderrapante; cuando el tránsito sobre el elemento es intenso se debe fijar con tronillos o clavos. Los dibujos de la figura 24 mostrados en este inciso son esquemáticos y se presentan sólo como ejemplo, de manera ilustrativa mas no limitativa.



Vista en planta

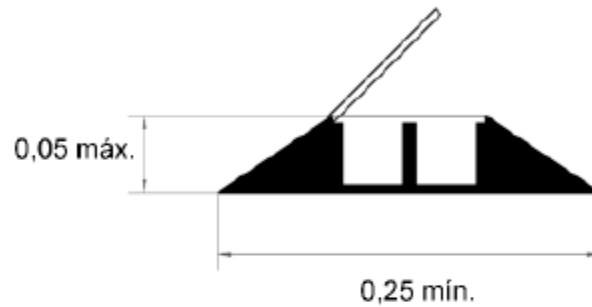

Vista lateral

Acotaciones en metros

a) Pasacables de aplicación peatonal

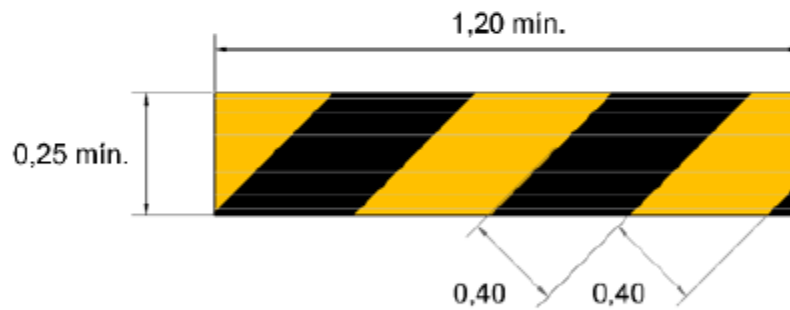

Vista en planta

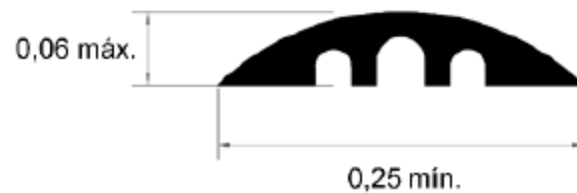

Vista lateral

Acotaciones en metros

b) Pasacables de aplicación vehicular

FIGURA 24.- Pasacables

### **7.18.2. Ubicación**

El pasacables se coloca en las circulaciones peatonales y vehiculares adyacentes a zonas de obras en vías urbanas en los puntos en que los cables de la maquinaria o equipo obstaculizan el paso seguro de los peatones o vehículos.

### **7.18.3. Color**

Para la colocación en banquetas, el cuerpo del dispositivo deberá ser negro, mientras que la tapa del conducto de los cables será amarillo; en el caso del dispositivo para circulaciones vehiculares, se deben pintar franjas diagonales, alternadas de color negro y amarillo reflejante, de cuarenta (40) centímetros de ancho, inclinadas a cuarenta y cinco (45) grados, que cumplan con las coordenadas cromáticas establecidas en la tabla 5 de esta Norma.

### **7.19. Otros dispositivos de canalización**

La utilización de dispositivos de canalización diferentes a los indicados en esta Norma, debe ser aprobada por la autoridad responsable de la carretera o vía urbana, previo acuerdo con la Dirección General de Servicios Técnicos de la Secretaría de Infraestructura, Comunicaciones y Transportes y con la Coordinación General de Desarrollo Metropolitano y Movilidad de la Secretaría de Desarrollo Agrario, Territorial y Urbano.

### **7.20. Equipo de protección para los trabajadores en el área de labores**

Todos los trabajadores que se encuentren en el área de labores portarán el siguiente equipo de protección personal: casco contra impactos, chaleco reflejante y calzado contra impactos; los trabajadores que requieran equipo especial, como es entre otros: anteojos de protección, tapones auditivos y guantes, deberá cumplir con las características establecidas en la Norma Oficial Mexicana NOM-031-STPS-2011, *Construcción- Condiciones de seguridad y salud en el trabajo* o la que la sustituya, además, para el caso particular de los chalecos reflejantes y en su caso la vestimenta necesaria para realizar trabajos especializados, éstos deberán cumplir con las especificaciones establecidas en la Norma Mexicana NMX-S-061-SCFI-2017, *Seguridad – Ropa de alta visibilidad para uso profesional – Requerimientos y métodos de prueba* o la que la sustituya, de acuerdo con el nivel de exposición al riesgo.

### **7.21. Retiro de los dispositivos de canalización y protección**

Tan pronto se concluyan los trabajos de construcción, modernización, rehabilitación, conservación o mantenimiento, sean recibidos por la autoridad responsable de la carretera o vía urbana y se haya deshabilitado la zona de obra, los correspondientes dispositivos de canalización y protección en zonas de obras deben ser retirados, para proceder inmediatamente a reponer los dispositivos de protección originales o implementar los nuevos dispositivos de protección que haya establecido el proyecto ejecutivo autorizado de la obra.

## **8. Especificaciones y características de las estructuras de soporte para señales verticales**

Las especificaciones y características de las estructuras de soporte para señales verticales son las indicadas en el inciso 6.8. de la NOM-034-SCT2/SEDATU-2022, *Señalización y dispositivos viales para calles y carreteras* o la que la sustituya.

## **9. Proyecto de señalamiento y dispositivos de protección en zonas de obras viales**

Para la ejecución de trabajos de construcción, modernización, rehabilitación, conservación o mantenimiento de una carretera o una vía urbana, se debe realizar el proyecto ejecutivo de señalamiento y dispositivos de protección para la zona de obra del tramo que sea afectado por dichos trabajos, según se indique en las especificaciones de construcción de la obra, que sea aprobado por la autoridad responsable de la carretera o vía urbana.

El proyecto ejecutivo debe incluir la configuración de la zona de obra y la determinación de la velocidad máxima que se permitirá para que los vehículos transiten por el área de circulación de la zona de trabajo o por la desviación, es decir, la velocidad restringida.

La configuración de la zona de obra es muy importante para guiar al tránsito adecuadamente y resguardar la integridad física de los usuarios de la carretera o vía urbana, así como del personal que labore en la obra y depende de la geometría de la carretera o vía urbana, de la afectación a sus carriles de circulación que ocasionen los trabajos de construcción, modernización, rehabilitación, conservación o mantenimiento y de las velocidades máximas que se permitan para que los vehículos circulen por las zonas de transición, de trabajo y desviaciones, por lo que cada caso es particular.

Para dimensionar las diferentes zonas que integran la zona de obra se deben atender los criterios generales que se indican a continuación:

### 9.1. Determinación de la velocidad restringida ( $V_{zt}$ )

La velocidad restringida que se permita desde el inicio de la zona de transición o de la desviación hasta la terminación de la zona de trabajo o de la desviación, se determina mediante la siguiente expresión:

$$V_{zt} = f \times V_o$$

Donde:

$V_{zt}$  = Velocidad restringida en las zonas de transición y de trabajo o en la desviación, aproximada a la decena inmediata inferior, (km/h)

$V_o$  = Velocidad de operación en el tramo de la carretera o vía urbana, donde se ejecutarán los trabajos de construcción, modernización, rehabilitación, conservación o mantenimiento, (km/h)

$f$  = Factor de afectación por ubicación de la zona de trabajo, que se obtiene de la tabla 8 para carreteras y vías urbanas de un carril por sentido de circulación o de la tabla 9 de esta Norma para carreteras y vías urbanas de dos o más carriles por sentido de circulación, (adimensional)

TABLA 8.- Factor de afectación por ubicación de la zona de trabajo en carreteras o vías urbanas de un carril por sentido de circulación

UBICACIÓN DE LOS TRABAJOS	DIAGRAMA DE AFECTACIÓN	FACTOR DE AFECTACIÓN ( $f$ ) ADIMENSIONAL
Marginales al arroyo vial		0,8
En el arroyo vial		Valor "d" 7,0 m   6,0 m   5,4 m 0,7   0,6   0,5
		Valor "d" 3,5 m   3,0 m   2,7 m 0,6 <sup>[1]</sup>   0,5 <sup>[1]</sup>   0,4 <sup>[1]</sup>
		0,5 <sup>[2]</sup>
		0,5 <sup>[2]</sup>

[1] Operación de un carril para los dos sentidos de circulación, controlando el paso con bandereros o semáforos.

[2] O menor, conforme al grado de curvatura de las desviaciones como se indica en la tabla 9 de esta Norma.

TABLA 9.- Factor de afectación por ubicación de la zona de trabajo en carreteras o vías urbanas de dos o más carril por sentido de circulación

UBICACIÓN DE LOS TRABAJOS		DIAGRAMA DE AFECTACIÓN	FACTOR DE AFECTACIÓN (f) ADIMENSIONAL		
Marginales sin reducir el ancho del arroyo vial			0,8		
En el arroyo vial	Afectación parcial	a)	Porcentaje de carriles afectados		
		b)	a) 30%	b) 50%	c) mayor de 50%
		c)	0,7	0,6	0,5
Afectación total	Afectación total		0,5 <sup>[1]</sup>		
			0,7 <sup>[1]</sup>		

[1] O menor, conforme al grado de curvatura de las desviaciones y las condiciones de la superficie de rodadura. En función del grado máximo de curvatura en las desviaciones, la velocidad restringida será la siguiente:

$G_{m\acute{a}x}$	$V_{zt}$
60	30 km/h
30	40 km/h
17	50 km/h
11	60 km/h
7,5	70 km/h
5,5	80 km/h
4	90 km/h

Grado máximo de curvatura,  $G_{m\acute{a}x}$ : es el que permite a un vehículo recorrer con seguridad una curva con la sobreelevación máxima y el coeficiente de fricción establecido para la velocidad de proyecto. Se calcula con la siguiente expresión matemática:

$$G_{m\acute{a}x} = \frac{146000 (\mu + S_{m\acute{a}x})}{V_p^2}$$

Donde:

$G_{m\acute{a}x}$  = Grado mximo de curvatura, en grados

$S_{m\acute{a}x}$  = Sobreelevacin mxima, en valor absoluto

$\mu$  = Coeficiente de friccin transversal, adimensional

$V_p$  = Velocidad de proyecto, en km/h

## 9.2. Zona de informacin

La zona de informacin que antecede a la zona de transicin debe tener una longitud ( $L_i$ ) suficiente para informar a los usuarios con la anticipacin debida, que adelante de su trayecto existe una zona donde se ejecutan trabajos que afectan la circulacin normal de la carretera o va urbana, por lo que es necesario instalar la sealizacion que indique a los conductores las precauciones, restricciones y guas, a su paso por sta y que se debe reducir gradualmente la velocidad, en virtud de que la operacin del trnsito se modificar por la reduccin de la seccin transversal, desvos u otras situaciones. Esta longitud ( $L_i$ ) depende de las caractersticas fsicas, geomtricas y operacionales del tramo y su zona de influencia, as como de la diferencia de velocidades entre la velocidad en la carretera o va urbana y la velocidad restringida en la zona de trabajo.

Se debe considerar en la zona de informacin la longitud de las curvas horizontales, ya que en stas no se deben colocar seales, as como la de las zonas donde no sea posible la colocacin de seales de proteccin en zonas de obra, debido a la existencia de seales necesarias para la operacin normal de la carretera o va urbana.

La sealizacion debe instalarse de acuerdo con criterios ingenieriles, los cuales se indican a continuacin:

**9.2.1.** Las seales verticales se deben colocar en tramos de tangente horizontal.

**9.2.2.** La separacin entre las seales verticales ser como mnimo la establecida en la tabla 10 de esta Norma.

**9.2.3.** Al inicio de la zona de informacin se debe colocar una seal informativa (SIP) "PRINCIPIA TRAMO EN REPARACION A xx m" y en donde termina una seal restrictiva (SRP-9) "VELOCIDAD" que indique la velocidad restringida ( $V_{zt}$ ), ya sea al inicio de la zona de transicin, en el caso de que se reduzca la seccin transversal, o donde inicie la zona de trabajo, como se muestra en la figura 25.

TABLA 10.- Separacin entre seales

Velocidad <sup>[1]</sup> km/h	30	40	50	60	70	80	90	100	110
Distancia m	30	45	65	85	110	140	170	205	245

[1] Se utilizar la velocidad reglamentaria indicada en el sealamiento del tramo de la carretera o va urbana donde se ubicar la zona de obra.

**9.2.4.** En la zona de informacin se debe considerar la instalacin alternada de seales restrictivas (SRP-9) "VELOCIDAD", seales preventivas (SPP) y seales informativas (SIP), de tal manera que se reduzca gradualmente la velocidad en la carretera o va urbana, preferentemente en intervalos de 20 km/h hasta llegar a la velocidad restringida ( $V_{zt}$ ) al inicio de la zona de transicin y entre stas se colocaran las seales necesarias para prevenir de los riesgos que se requieran sealar e indicar con tableros adicionales y seales informativas (SIP) las distancias a la zona de trabajo, como se muestra en la figura 26.

**9.2.5.** Se deben considerar las variaciones del volumen de trnsito para prever que las filas que se puedan formar debido a las obras, no sobrepasen la seal informativa (SIP) que define el inicio de la zona de informacin.



FIGURA 25.- Señales verticales en la zona de información



FIGURA 26.- Señales verticales que indican el principio y fin de la zona de información

**9.2.6.** El señalamiento en la zona de información se debe integrar al señalamiento existente de la carretera o vía urbana, cubriendo o retirando aquellas señales permanentes que no sean necesarias para guiar al tránsito en la aproximación a la zona de trabajo, a su paso por ésta o, en su caso, por otras rutas.

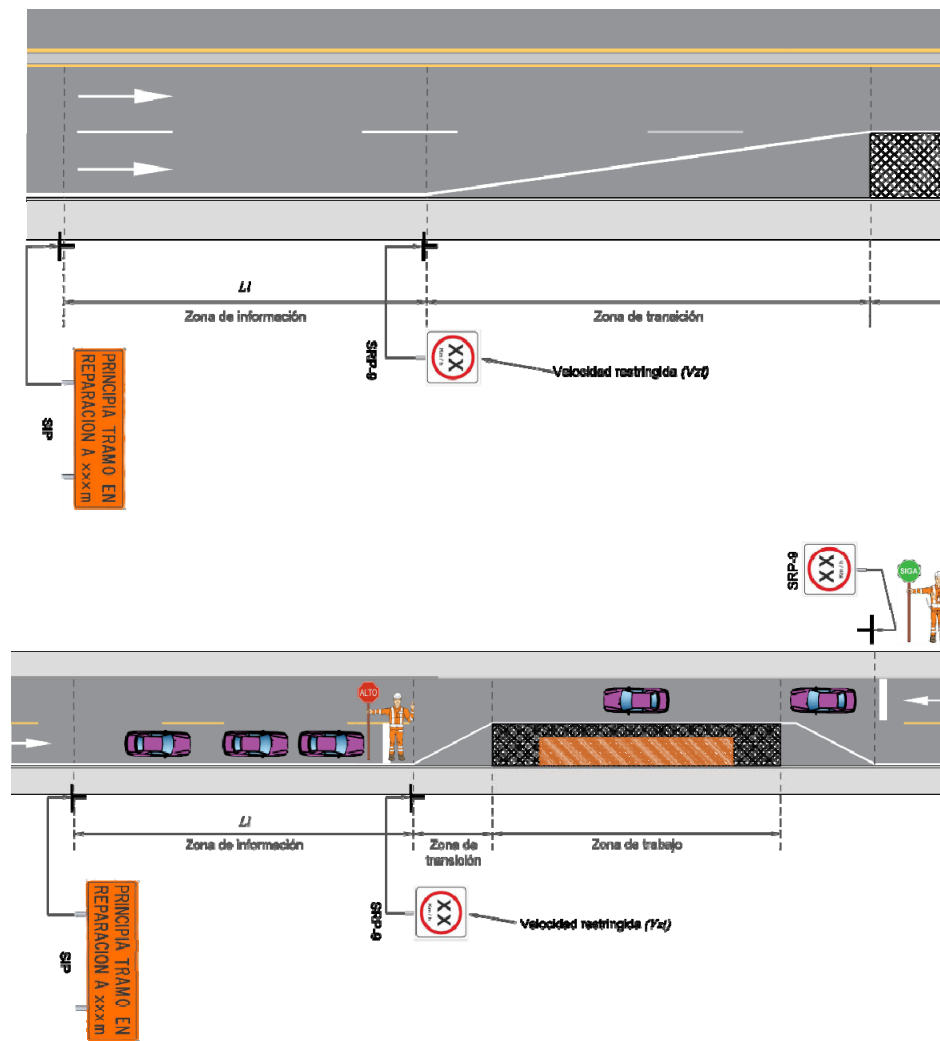
**9.2.7.** En carreteras o vías urbanas con dos o más carriles por sentido de circulación, que sean de cuerpos separados o cuenten con camellón, las señales verticales se deben colocar paralelamente en ambos lados del arroyo vial.

### **9.3. Zona de transición**

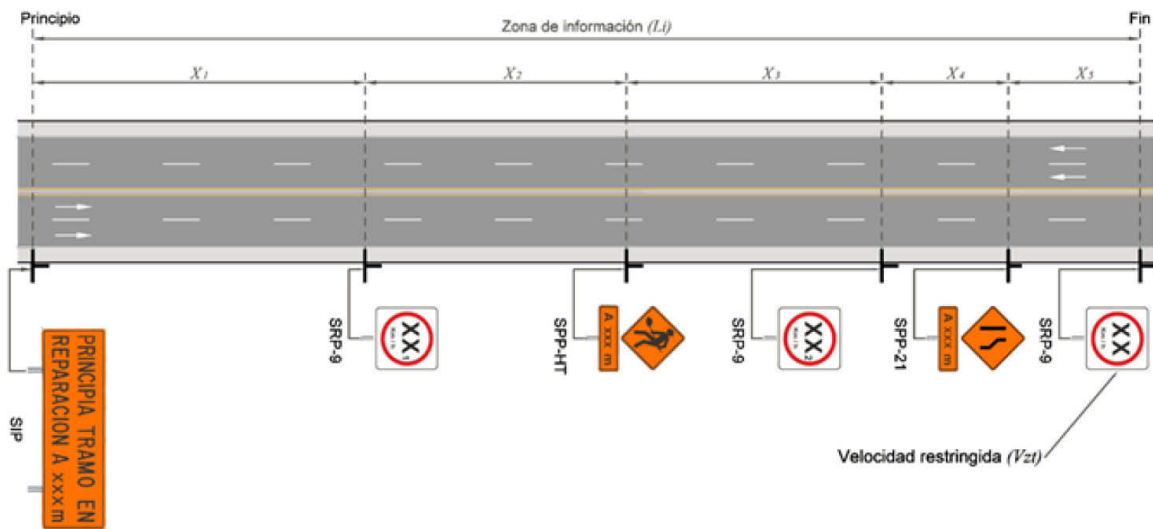
Cuando por las características de la zona de obra se requiera reducir el número de carriles, reducir el ancho de un carril o encauzar el tránsito hacia una desviación, la longitud de la zona de transición para encauzar a los vehículos será lo suficientemente larga para permitir a los usuarios incorporarse al carril disponible (área de circulación) antes de que termine la transición o de que inicie la desviación y se determinará considerando lo indicado en los incisos 9.3.1 a 9.3.3. de esta Norma. Al inicio de la zona de transición se debe instalar una señal restrictiva de velocidad SRP-9 "VELOCIDAD" que indique la velocidad restringida ( $V_{zt}$ ) a la que se debe circular en esta zona y en la zona de trabajo, como se muestra en la figura 25 de esta Norma. La zona de transición debe estar libre de señales verticales.

#### **9.3.1. Zona de transición en carreteras**

En carreteras la longitud de la zona de transición antes del sitio donde inicie la zona de trabajo se debe calcular considerando la siguiente expresión:

$$L_t = 0,6 \times S \times V_{zt}$$

Donde:

- $L_t$  = Longitud de la zona de transición antes del sitio donde inicie la zona de trabajo, aproximada a la unidad, (m)
- $S$  = Diferencia entre el ancho de la sección transversal al inicio de la zona de transición (sección normal) y el ancho disponible en la zona de trabajo (sección reducida), (m)
- $V_{zt}$  = Velocidad restringida en las zonas de transición y de trabajo o en la desviación, aproximada a la decena inmediata inferior, (km/h)

#### **9.3.2. Zona de transición en vías urbanas**

En vías urbanas la longitud de la zona de transición antes del sitio donde inicie la zona de trabajo se debe calcular considerando la siguiente expresión:

$$L_t = 0,00667 \times S \times V_{zt}^2$$

$L_t$ ,  $S$  y  $V_{zt}$  tienen el significado indicado en 9.3.1.

#### **9.3.3. Encauzamiento en cambios de dirección**

En el caso de cambios de dirección, es decir, aquellos encauzamientos necesarios cuando el carril en el que circula el usuario cambia de dirección debido a la obra y no es posible la incorporación a otro carril en el mismo sentido, la longitud de la zona de transición debe ser igual a un medio de la longitud  $L_t$  obtenida como se indica en el inciso 9.3.2. En este caso, siempre estará presente un banderero o un semáforo al inicio y al final del encauzamiento para regular el paso de los vehículos y peatones, considerando lo indicado en los incisos 7.10. y 7.11. de esta Norma.

### **9.4. Zona de trabajo**

La zona de trabajo está constituida por las áreas de protección, de labores y de circulación como se muestra en las figuras 1 y 2 de esta Norma.

La ubicación y el dimensionamiento del área de labores dependen del tipo y magnitud de los trabajos de construcción, modernización, rehabilitación, conservación o mantenimiento que se vayan a realizar, del procedimiento para ejecutarlos incluyendo las maniobras del personal, de la maquinaria y del equipo de construcción, y del espacio necesario para almacenar los materiales. Esta área de labores determina la configuración de la zona de trabajo, pues requiere ser resguardada mediante un área de protección que separe los vehículos y peatones que transitan por el área de circulación, de manera que sus conductores y peatones tengan la posibilidad de reaccionar en el caso de que atraviesen los dispositivos de canalización o protección que limiten el área de circulación y eviten penetrar en el área de labores. El esquema de la figura 27 representa el uso de diversos dispositivos en el caso de desvíos peatonales, mismo que es esquemático y se presenta sólo como ejemplo, de manera ilustrativa mas no limitativa.





FIGURA 27.- Uso de dispositivos diversos en desvíos peatonales

En el sentido del tránsito de la carretera o vía urbana, inmediatamente antes del área de labores, el área de protección debe tener la longitud ( $L_s$ ), que se indica en la tabla 11 de esta Norma, en función de la velocidad restringida ( $V_{zt}$ ).

TABLA 11.- Longitud del área de protección antes del área de labores

Velocidad restringida $V_{zt}$ (km/h)	20	30	40	50	60	70	80	90	100	110
Longitud del área de protección antes del área de labores $L_s$ (m)	20	30	50	70	90	110	130	160	190	220

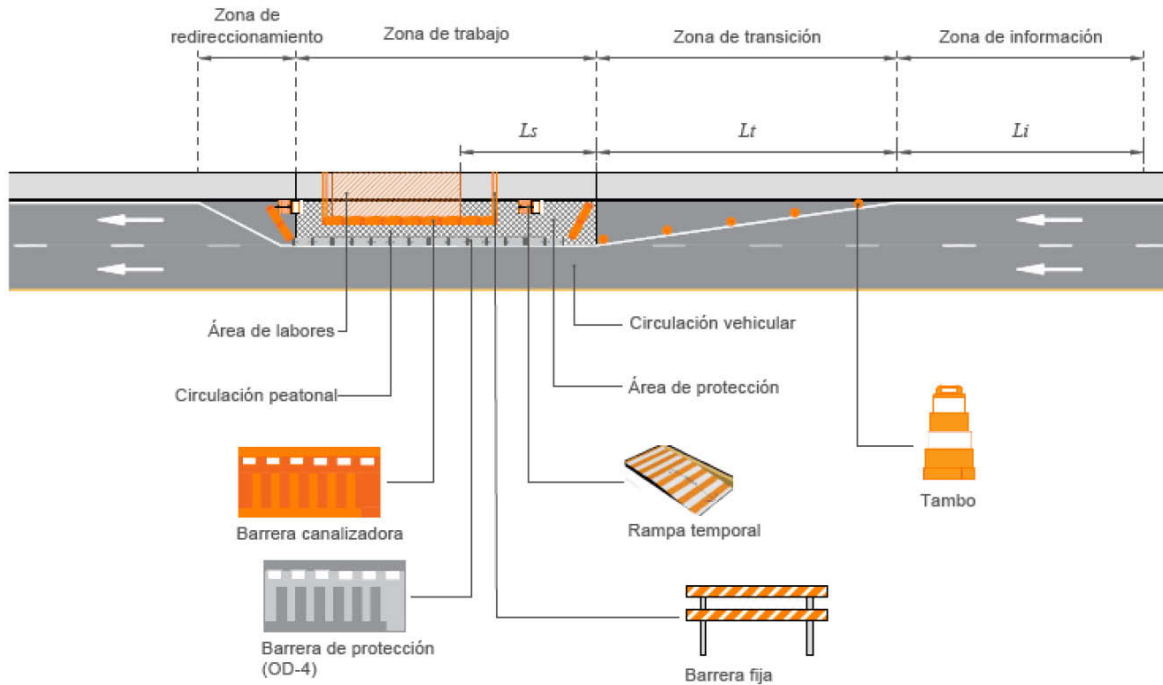
Cuando se trate de carreteras que no tengan barreras centrales, ni camellones o no sean de cuerpos separados o vías urbanas de uno o más carriles por sentido de circulación, el área de protección después del área de labores en el sentido del tránsito del carril afectado debe tener la misma longitud ( $L_s$ ) que se indica en la mencionada tabla 11 de esta Norma, según la velocidad restringida ( $V_{zt}$ ).

Cuando la carretera sea de dos o más carriles por sentido de circulación y tenga barrera central, camellón o sea de cuerpos separados, el área de protección después del área de labores en el sentido del tránsito de los carriles afectados debe tener una longitud igual a un tercio de la indicada en la misma tabla 11 de esta Norma.

El área de protección en su parte paralela al área de circulación debe tener un ancho no menor de uno coma dos (1,2) metros entre los dispositivos de canalización o protección y la orilla contigua del área de labores.

**9.5. Zona de redireccionamiento**

Inmediatamente después de la zona de trabajo o de la desviación, para redireccionar los vehículos a las condiciones normales de operación, se requiere que la zona de transición tenga una longitud tal que, a partir de la velocidad restringida, los vehículos alcancen la velocidad reglamentaria para el tramo subsecuente de la carretera o vía urbana, considerando una aceleración constante comúnmente de cinco (5) kilómetros por hora por segundo. La zona de redireccionamiento debe tener la longitud ( $L_{rd}$ ) que se indica en la tabla 12 de esta Norma, en función de la velocidad restringida ( $V_{zt}$ ) y la velocidad reglamentaria ( $V_r$ ).

TABLA 12.- Longitud de la zona de redireccionamiento

Diferencia de velocidades <sup>[1]</sup> (km/h)	10	20	30	40	50	60	70	80	90	100
Longitud de la zona de redireccionamiento <i>Lrd</i> <sup>[2]</sup> (m)	10	25	50	100	150	200	270	350	450	550

[1] Corresponde a la velocidad reglamentaria ( $V_r$ ) en el tramo posterior a la zona de obra, menos la velocidad restringida ( $V_{zt}$ ) en la zona de trabajo o en la desviación.

[2] Para el caso de encauzamiento en cambio de dirección al que se refiere el inciso 9.3.3., la longitud de la zona de redireccionamiento para una diferencia de velocidades de hasta 30 km/h, debe ser mínima de 100 m.

A cuando menos 100 m después de la zona de redireccionamiento, se debe colocar una señal restrictiva SRP-9 "VELOCIDAD", que indique la velocidad máxima de circulación de la carretera o vía urbana, considerando lo establecido en el inciso 6.3., así como una señal informativa SIP con la leyenda "TERMINA ZONA DE OBRA", considerando lo establecido en el inciso 6.4. de esta Norma.

### 9.6. Zona de obra móvil

Si la zona de obra vial es móvil por tener que desplazarse a lo largo de la carretera o vía urbana a la velocidad con que se ejecuten los trabajos de conservación rutinaria, tales como limpieza de la superficie de rodadura, bacheo, sellado de grietas en el pavimento y reposición de marcas en el pavimento, botones alertadores o botones reflejantes, entre otros, o los trabajos de reparación son de corta duración, además de lo establecido en los incisos 9.1. a 9.5. de esta Norma, se debe considerar que, si la velocidad de operación es igual a ochenta (80) kilómetros por hora o mayor, es necesario utilizar un amortiguador de impacto móvil (OD-14/M) similar al que se ejemplifica en la figura 28 de esta Norma, ubicado al inicio del área de protección en el sentido del tránsito, conforme a lo establecido en la NOM-008-SCT2-2020 *Amortiguadores de impacto en carreteras y vías urbanas* o la que la sustituya.



FIGURA 28.- Ejemplo de amortiguador de impacto móvil (OD-14/M)

### 10. Responsabilidad

Es responsabilidad de las autoridades encargadas de construir, operar y conservar las carreteras y vías urbanas,—la instalación y retiro del señalamiento y dispositivos de protección en zonas de obra. Igual responsabilidad tendrán los concesionarios de carreteras o vías urbanas; las empresas a las que se les encomiende, mediante contrato por parte de las autoridades correspondientes, la construcción, modernización, rehabilitación, conservación o mantenimiento de dichas carreteras y vías urbanas, y las empresas a las que se les otorgue un permiso para el aprovechamiento del derecho de vía de las carreteras o de las vías urbanas y que para ello deban realizar obras para las instalaciones originadas por los permisos o autorizaciones referidas.

Por lo anterior, se prohíbe a los responsables de las obras, realizar cualquier trabajo de construcción, modernización, rehabilitación, conservación o mantenimiento en las carreteras y vías urbanas, mientras no se instalen el señalamiento y los dispositivos de protección en zonas de obra del tramo que sea afectado por dichos trabajos, según se indique en el proyecto ejecutivo de señalamiento y dispositivos de protección correspondiente, que sea aprobado por la autoridad responsable de la carretera o vía urbana.

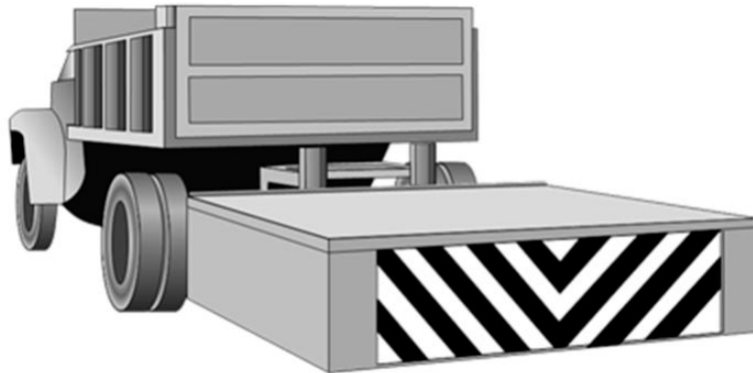
Asimismo, se prohíbe dejar algún tipo de señalamiento o dispositivo de protección en zonas de obra, después de haber concluido los trabajos de construcción, modernización, rehabilitación, conservación o mantenimiento que se hayan realizado en el tramo definido por la zona de obra, o en sus inmediaciones, que provoque confusión o distracción a los usuarios de las carreteras y vías urbanas.

La autoridad responsable de la carretera o vía urbana, tendrá la obligación de vigilar que los concesionarios y las empresas que realicen trabajos en las carreteras o en las vías urbanas cumplan estrictamente estas disposiciones, y en su caso está obligada a sancionar a quienes no cumplan con ellas, de acuerdo con lo que establezca la normativa vigente o en los contratos y permisos otorgados a las empresas.

#### **11. Concordancia con normas internacionales**

La presente Norma no concuerda con ninguna Norma Internacional por no existir éstas en el momento de su elaboración.

#### **12. Bibliografía**

- a) Manual de Señalización y Dispositivos para el Control del Tránsito en Calles y Carreteras, publicado por la Secretaría de Infraestructura, Comunicaciones y Transportes y la Secretaría de Desarrollo Agrario, Territorial y Urbano, Primera Edición, Ciudad de México, 2023.
- b) Normativa para la Infraestructura del Transporte, publicada por la Dirección General de Servicios Técnicos de la Subsecretaría de Infraestructura de la Secretaría de Infraestructura, Comunicaciones y Transportes, en lo particular el Capítulo N·CMT·5·03·001/21, Calidad de Películas Reflejantes, 2021.
- c) Guía para Bandereros, publicada por la Dirección General de Conservación de Carreteras de la Subsecretaría de Infraestructura de la Secretaría de Comunicaciones y Transportes, México, D.F., 2000.
- d) Norma ASTM D4956-19, Standard Specification for Retroreflective Sheeting for Traffic Control, publicada por la American Society of Testing Materials, EUA, 2019.

#### **13. Evaluación de la conformidad**

Las disposiciones contenidas en los artículos 4o. fracción XI y 30 párrafo segundo de la Ley de Infraestructura de la Calidad (LIC), relativas a que, cuando para fines oficiales, sea requerida la evaluación de la conformidad para determinar el grado de cumplimiento de una Norma Oficial Mexicana, y sobre todo de acuerdo con el nivel de riesgo o protección necesarios para salvaguardar las finalidades a que se refiere el artículo 10 fracciones II, XI y XII de la misma Ley; al respecto es necesario situar y clasificar el contenido y las características de la presente Norma Oficial Mexicana.

A efecto de puntualizar el sustento de la Norma, se hace referencia al artículo 10 fracciones II, XI y XII de esa Ley, respecto a la protección a la integridad física, a la salud y a la vida de los trabajadores en los centros de trabajo, las obras y servicios públicos y la seguridad vial.

Para el caso de esta Norma, correspondiente a los sistemas de señalamiento y dispositivos de protección en zonas de obras viales, las características principales de las disposiciones que contiene, están dirigidas a establecer los requisitos generales que obligatoriamente han de considerarse para diseñar e implantar el señalamiento y los dispositivos de protección en las zonas de obras de las carreteras y vías urbanas de jurisdicción federal, estatal y municipal, que están directamente relacionadas con la seguridad de sus usuarios, así como con la protección de los bienes y vidas humanas del público en general.

Por ello, para la evaluación de la conformidad con las disposiciones contenidas en esta Norma se debe proceder como sigue:

**13.1.** Las Unidades Generales de Servicios Técnicos de los Centros SICT, dentro de su jurisdicción, deben supervisar e inspeccionar el señalamiento y los dispositivos de protección en zonas de obras de las carreteras y vialidades federales, incluyendo las concesionadas, mediante programas de inspecciones periódicas, para comprobar que cumplan con las disposiciones de esta Norma y que se encuentren en buen estado. Los alcances de las inspecciones, su frecuencia y sus métodos o instrucciones de trabajo, se realizarán según las estrategias que establezca la Dirección General de Servicios Técnicos de la Secretaría de Infraestructura, Comunicaciones y Transportes, para dar cumplimiento a las disposiciones de esta Norma.

**13.2.** La Secretaría de Desarrollo Agrario, Territorial y Urbano (SEDATU) para el caso de esta Norma le corresponde la vigilancia y observancia de su cumplimiento en las redes viales urbanas y las intersecciones formadas por las carreteras y redes viales urbanas.

Las autoridades estatales y municipales, responsables de proyectar, construir, operar y conservar las carreteras y redes viales urbanas, deben designar al personal que vigile el señalamiento vial y los dispositivos de protección en las zonas de obras de las redes viales urbanas y las intersecciones formadas por las carreteras y redes viales urbanas incluyendo las que hayan concesionado, mediante programas de vigilancia periódica, para comprobar que cumplan con las disposiciones de esta Norma y que se encuentren en buen estado. Los alcances de la vigilancia, su frecuencia y sus métodos o instrucciones de trabajo, se realizarán según las estrategias que establezcan dichas autoridades, para dar cumplimiento a las disposiciones de esta Norma.

**13.3.** El personal de verificación, tanto de las Unidades Generales de Servicios Técnicos como de la Secretaría de Desarrollo Agrario, Territorial y Urbano, así como el de las Unidades de Verificación autorizadas por la Secretaría de Infraestructura, Comunicaciones y Transportes, y el que designen las autoridades estatales y municipales, en el ámbito de su competencia, debe estar capacitado para llevar a cabo las actividades de verificación, supervisión e inspección del señalamiento y dispositivos de protección, contenidas en la presente Norma.

#### **14. Vigilancia**

**14.1.** La Secretaría de Infraestructura, Comunicaciones y Transportes, por conducto de la Dirección General de Servicios Técnicos, es la autoridad responsable de vigilar el cumplimiento de la presente Norma Oficial Mexicana.

**14.2.** La SEDATU, por conducto de la Coordinación General de Desarrollo Metropolitano y Movilidad (CGDMM), de acuerdo con su competencia, será la encargada del cumplimiento y observancia de la presente Norma Oficial Mexicana sobre el señalamiento y los dispositivos de protección en zonas de obras de las redes viales urbanas y las intersecciones formadas por las carreteras y redes viales urbanas, incluyendo las que hayan concesionado, mediante programas periódicos. El cumplimiento será registrado en la forma y términos que esta dependencia establezca.

**14.3.** El personal deberá ser capacitado para llevar a cabo las actividades de aprobación de la evaluación de la conformidad del señalamiento vial contenidas en la presente Norma Oficial Mexicana.

**14.4.** La SEDATU podrá celebrar convenios de coordinación con los Gobiernos locales con la finalidad de establecer acciones con los tres órganos de gobierno que faciliten la ejecución de la vigilancia de la presente Norma Oficial Mexicana.

#### **15. Observancia**

Esta Norma es de observancia obligatoria en las carreteras y vías urbanas de jurisdicción federal, estatal y municipal, según lo establecido en el Capítulo 2. Campo de aplicación de esta Norma, así como las que hayan sido concesionadas a particulares.

#### **16. Vigencia**

La presente Norma Oficial Mexicana entrará en vigor a los 60 días naturales siguientes de su publicación en el Diario Oficial de la Federación. A su entrada en vigor se cancela la NOM-086-SCT2-2015 *Señalamiento y dispositivos para protección en zonas de obras viales*, publicada en el Diario Oficial de la Federación el 24 de junio de 2016.

A partir de su entrada en vigor, todo proyecto que se elabore de señalamiento y dispositivos para protección en zonas de obras de construcción, modernización, rehabilitación, conservación o mantenimiento de carreteras y vías urbanas, deberá cumplir con las disposiciones contenidas en esta Norma.

El señalamiento horizontal, vertical y los dispositivos de protección en zonas de obras, que no se ajusten a las disposiciones indicadas en esta Norma, deben ser corregidos por los responsables de ejecutar los trabajos de construcción, modernización, rehabilitación, conservación o mantenimiento, en un plazo no mayor de 30 días naturales a partir de su entrada en vigor. Si concluido dicho plazo no se han ejecutado las correcciones necesarias, no se permitirá continuar con esos trabajos en tanto no se cumpla con lo establecido en esta Norma.

---

## SECRETARIA DE LA FUNCION PUBLICA

**CIRCULAR por la que se comunica a las dependencias y entidades de la Administración Pública Federal, empresas productivas del Estado, así como a las entidades federativas, que deberán abstenerse de aceptar propuestas o celebrar contratos con la persona moral Espacios Opción, S.A. de C.V.**

Al margen un sello con el Escudo Nacional, que dice: Estados Unidos Mexicanos.- FUNCIÓN PÚBLICA.- Secretaría de la Función Pública.- Órgano Interno de Control Específico en el Instituto Mexicano del Seguro Social.- Área de Responsabilidades.- Expediente: PISI-A-NC-DS-0045/2022.

### Circular No. 00641/30.15/9576/2023

Circular por la que se comunica a las dependencias y entidades de la Administración Pública Federal, Empresas Productivas del Estado, así como a las Entidades Federativas, que deberán abstenerse de aceptar propuestas o celebrar contratos con la persona moral **ESPACIOS OPCIÓN, S.A. DE C.V.**

**DEPENDENCIAS, ENTIDADES, EMPRESAS PRODUCTIVAS DEL ESTADO Y EQUIVALENTES DE LAS ENTIDADES DE LA ADMINISTRACIÓN PÚBLICA FEDERAL Y DE LOS GOBIERNOS DE LAS ENTIDADES FEDERATIVAS. PRESENTES.**

Con fundamento en lo dispuesto en los artículos 134 de la Constitución Política de los Estados Unidos Mexicanos; 1, 18, 26, 37 fracciones XII y XXIX y 44 de la Ley Orgánica de la Administración Pública Federal, reformada por Decreto publicado en el Diario Oficial de la Federación el 18 de julio de 2016; 62 de la Ley Federal de Entidades Paraestatales; 2°, 11, 26 fracción I, 26 BIS fracción II, 27, 28 fracción I, 29, 34, 37, 59, 60 fracción IV, 61 y 63 de la Ley de Adquisiciones, Arrendamientos y Servicios del Sector Público; 50, 114 fracción IV y 115 de su Reglamento; 1, 2, 3, 35, 38, 56, 57, 70, 72, 73 y 74 de la Ley Federal de Procedimiento Administrativo; 284, 288, 316 y 318 del Código Federal de Procedimientos Civiles de aplicación supletoria; 1, 2, 3, 6 fracción III punto B numeral 3, 38 fracción III numeral 12 y 40 del Reglamento Interior de la Secretaría de la Función Pública publicado en el Diario Oficial de la Federación el 16 de abril de 2020 de conformidad con los Artículos Décimo y Decimo Primer Transitorios del Reglamento Interior de la Secretaría de la Función Pública publicado el 04 de septiembre de 2023 en el Diario Oficial de la Federación y con el artículo 1° del Acuerdo por el que se emiten las disposiciones de carácter general para crear, asignar, distribuir, dirigir, coordinar y extinguir los órganos internos de control en las dependencias, incluyendo sus órganos administrativos desconcentrados y entidades paraestatales, por sector, materia, especialidad, función específica o ente público, publicado en el Diario Oficial de la Federación el 18 de septiembre de 2023; 83 párrafos Primero, Segundo, Tercero y Sexto del Reglamento Interior del Instituto Mexicano del Seguro Social; y el Acuerdo por el que se establecen las disposiciones que se deberán observar para la utilización del Sistema Electrónico de Información Pública Gubernamental denominado CompraNet, publicado el 28 de junio de 2011 en el Diario Oficial de la Federación, y en cumplimiento a la resolución número **00641/30.15/9561/2023 de fecha 23 de octubre de 2023**, mediante la cual se resolvió el procedimiento administrativo de sanción incoado a la persona moral **ESPACIOS OPCIÓN, S.A. DE C.V.**, esta Autoridad Administrativa hace de su conocimiento que a partir del día siguiente al en que se publique la presente Circular en el Diario Oficial de la Federación, deberán abstenerse de recibir propuestas o celebrar contrato alguno sobre las materias de adquisiciones, arrendamientos, servicios, obras públicas y servicios relacionados con las mismas, con la persona moral **ESPACIOS OPCIÓN, S.A. DE C.V.**, de manera directa o por interpósita persona, por el plazo de **1 (UN) AÑO 6 (SEIS) MESES**.

En caso de que el día que se cumpla el plazo de la inhabilitación, la citada empresa no haya pagado la multa impuesta a través de la resolución número **00641/30.15/9561/2023 de fecha 23 de octubre de 2023**, la inhabilitación subsistirá hasta que se realice el pago correspondiente de la misma.

En virtud de lo señalado en los párrafos anteriores, los contratos adjudicados y los que actualmente se tengan formalizados con la persona moral infractora, no quedarán comprendidos en la aplicación de la presente Circular.

Las Entidades Federativas y los Municipios interesados deberán cumplir con lo señalado en esta Circular cuando las adquisiciones, arrendamientos y servicios, así como la obra pública que contraten, se realicen con cargo total o parcial a fondos federales, conforme a los convenios que celebren con el Ejecutivo Federal.

Atentamente

Ciudad de México a 01 de noviembre de 2023.- El Titular del Área de Responsabilidades del Órgano Interno de Control Específico en el Instituto Mexicano del Seguro Social, Lic. **Gustavo Aguirre Lona**.- Rúbrica.

## SECRETARÍA DE SALUD

**CONVENIO Específico en materia de transferencia de insumos y ministración de recursos presupuestarios federales para realizar acciones en materia de salud pública en las entidades federativas, que celebran la Secretaría de Salud y el Estado de Oaxaca.**

---

CONVENIO-SaNAS-OAX/2023

CONVENIO ESPECÍFICO EN MATERIA DE TRANSFERENCIA DE INSUMOS Y MINISTRACIÓN DE RECURSOS PRESUPUESTARIOS FEDERALES PARA REALIZAR ACCIONES EN MATERIA DE SALUD PÚBLICA EN LAS ENTIDADES FEDERATIVAS, QUE CELEBRAN, POR UNA PARTE, EL EJECUTIVO FEDERAL, A TRAVÉS DE LA SECRETARÍA DE SALUD, A LA QUE EN ADELANTE SE LE DENOMINARÁ "LA SECRETARÍA", POR CONDUCTO DEL DR. HUGO LÓPEZ GATELL RAMÍREZ, SUBSECRETARIO DE PREVENCIÓN Y PROMOCIÓN DE LA SALUD, ASISTIDO POR EL DR. RICARDO CORTÉS ALCALÁ, DIRECTOR GENERAL DE PROMOCIÓN DE LA SALUD; EL DR. GABRIEL GARCÍA RODRÍGUEZ, DIRECTOR GENERAL DE EPIDEMIOLOGÍA; LA MTRA. DIANA IRIS TEJADILLA OROZCO, SECRETARIA TÉCNICA DEL CONSEJO NACIONAL DE SALUD MENTAL; LIC. RAÚL GÓMEZ TORRES, DIRECTOR DE COORDINACIÓN DE RELACIONES INTERINSTITUCIONALES DE LA SUBSECRETARÍA DE PREVENCIÓN Y PROMOCIÓN DE LA SALUD Y ENCARGADO DE LOS ASUNTOS DE LA DIRECCIÓN GENERAL DEL SECRETARIADO TÉCNICO DEL CONSEJO NACIONAL PARA LA PREVENCIÓN DE ACCIDENTES; LA ACT. YOLANDA VARELA CHÁVEZ, DIRECTORA DE PLANIFICACIÓN FAMILIAR DEL CENTRO NACIONAL DE EQUIDAD DE GÉNERO Y SALUD REPRODUCTIVA; EL DR. RUY LÓPEZ RIDAURA, DIRECTOR GENERAL DEL CENTRO NACIONAL DE PROGRAMAS PREVENTIVOS Y CONTROL DE ENFERMEDADES; LA DRA. ALETHSE DE LA TORRE ROSAS, DIRECTORA GENERAL DEL CENTRO NACIONAL PARA LA PREVENCIÓN Y EL CONTROL DEL VIH/SIDA; EL DR. JOSÉ LUIS DÍAZ ORTEGA, DIRECTOR GENERAL DEL CENTRO NACIONAL PARA LA SALUD DE LA INFANCIA Y LA ADOLESCENCIA; EL DR. DWIGHT DANIEL DYER LEAL, DIRECTOR GENERAL DE INFORMACIÓN EN SALUD; EL DR. JORGE ENRIQUE TREJO GÓMORA, DIRECTOR GENERAL DEL CENTRO NACIONAL DE LA TRANSFUSIÓN SANGUÍNEA; EL DR. JUAN MANUEL QUIJADA GAYTÁN, DIRECTOR GENERAL DE LOS SERVICIOS DE ATENCIÓN PSIQUIÁTRICA Y EL DR. GADY ZABICKY SIROT; COMISIONADO NACIONAL CONTRA LAS ADICCIONES; Y POR LA OTRA PARTE, EL ESTADO LIBRE Y SOBERANO DE OAXACA, A QUIEN EN LO SUCESIVO SE LE DENOMINARÁ "LA ENTIDAD", REPRESENTADO POR LA DRA. ALMA LILIA VELASCO HERNÁNDEZ, SECRETARIA DE SALUD Y DIRECTORA GENERAL DE LOS SERVICIOS DE SALUD DE OAXACA Y EL MTRO. FARID ACEVEDO LÓPEZ, SECRETARIO DE FINANZAS, A LAS QUE AL ACTUAR DE MANERA CONJUNTA SE LES DENOMINARÁ "LAS PARTES", CONFORME A LOS ANTECEDENTES, DECLARACIONES Y CLÁUSULAS SIGUIENTES:

### ANTECEDENTES

I. Con fecha 28 de febrero de 2013, "LA SECRETARÍA" y "LA ENTIDAD" celebraron el ACUERDO MARCO DE COORDINACIÓN, con el objeto de facilitar la concurrencia en la prestación de servicios en materia de salubridad general y fijar las bases y mecanismos generales a fin de ministrar recursos presupuestarios federales y/o insumos federales, mediante la suscripción de los instrumentos específicos correspondientes, para coordinar la participación de "LA ENTIDAD" con "LA SECRETARÍA", en términos de los artículos 9 y 13, apartado B de la Ley General de Salud, en lo sucesivo "EL ACUERDO MARCO".

II. De conformidad con lo establecido en la cláusula TERCERA de "EL ACUERDO MARCO", los Convenios Específicos que al efecto se celebren serán suscritos por LA DRA. ALMA LILIA VELASCO HERNÁNDEZ, SECRETARIA DE SALUD Y DIRECTORA GENERAL DE LOS SERVICIOS DE SALUD DE OAXACA Y EL MTRO. FARID ACEVEDO LÓPEZ, SECRETARIO DE FINANZAS por parte de "LA ENTIDAD" y por la Subsecretaría de Prevención y Promoción de la Salud por sí misma, o asistida por los titulares de las Unidades Administrativas u Órganos Administrativos Desconcentrados que tiene adscritos, por parte de "LA SECRETARÍA".

III. Que "LA SECRETARÍA", a través de las Unidades Administrativas y Órganos Administrativos Desconcentrados, adscritos a la Subsecretaría de Prevención y Promoción de la Salud, son responsables de coordinar y realizar acciones en materia de salud pública en las entidades federativas, las cuales, se encuentran inmersas en los Programas de Acción Específico a su cargo, en lo sucesivo "LOS PROGRAMAS".

IV. Que, en el caso de la Dirección General de Información en Salud, el Centro Nacional de Transfusión Sanguínea, los Servicios de Atención Psiquiátrica y la Comisión Nacional contra las Adicciones, en adelante "UNIDADES TÉCNICAS", no ministran recursos presupuestarios en carácter de subsidios a las entidades federativas ni insumos federales a través del presente instrumento jurídico, no obstante, tienen a su cargo los siguientes Programas de Acción Específicos y Programas Presupuestarios, a los cuales, en lo subsecuente se les denominará "PROGRAMAS TÉCNICOS":

Unidad Administrativa/Órgano Administrativo Desconcentrado	Programa de Acción Específico y/o Programa Presupuestario	Clave del Programa Presupuestario con el que se relaciona
Comisión Nacional contra las Adicciones	Salud Mental y Adicciones/Prevención y Atención contra las Adicciones	E025
Centro Nacional de la Transfusión Sanguínea	Acceso Universal a Sangre y Hemocomponentes y Células Troncales Hematopoyéticas seguros/Asistencia Social y Protección del Paciente	P013
Servicios de Atención Psiquiátrica	Salud Mental y Adicciones/Atención a la Salud	E023
Dirección General de Información en Salud	Rectoría en Salud	P012

V. Considerando que, las “UNIDADES TÉCNICAS”, realizan acciones de atención a la salud mental, acceso equitativo de sangre, componentes sanguíneos y células progenitoras hematopoyéticas, así como, para la generación de información estadística en salud, y prevención y atención contra las adicciones, conforme a sus respectivos ámbitos de competencia; lo cual, contribuye fortalecer las acciones de salud pública en las entidades federativas, se considera indispensable su participación en el presente instrumento jurídico, con la única finalidad de dar seguimiento a través de informes trimestrales al grado de avance y cumplimiento de los objetivos, estrategias, líneas de acción, actividades o indicadores establecidos en sus respectivos “PROGRAMAS TÉCNICOS”.

#### DECLARACIONES

##### I. “LA SECRETARÍA” declara que:

I.1. Dr. Hugo López Gatell Ramírez, en su carácter de Subsecretario de Prevención y Promoción de la Salud tiene la competencia y legitimidad suficiente y necesaria para suscribir el presente Convenio Específico, según se desprende de lo previsto en los artículos 8, fracción XVI y 10 del Reglamento Interior de la Secretaría de Salud, cargo que se acredita con la copia fotostática del nombramiento, la cual se acompaña como parte del Anexo 1 de este instrumento.

I.2. La Subsecretaría de Prevención y Promoción de la Salud, entre otras atribuciones, le corresponde, proponer al Secretario de Salud las políticas en las materias de prevención y promoción de la salud, de control de enfermedades, de salud mental, así como establecer las estrategias de ejecución, coordinación, dirección, supervisión y evaluación de aquellas políticas aprobadas por el Secretario de Salud; además, Coordinar el desarrollo de los centros nacionales de Programas Preventivos y Control de Enfermedades, para la Salud de la Infancia y la Adolescencia, de Equidad de Género y Salud Reproductiva y para la Prevención y Control del VIH/SIDA; coordinar el desarrollo de los secretariados técnicos de los consejos nacionales de Salud Mental y para la Prevención de Accidentes; proponer las políticas, estrategias, sistemas y programas que permitan optimizar la asignación de recursos financieros para los programas de prevención, promoción de la salud y de control de enfermedades, así como en materia de salud mental y accidentes; promover mecanismos para fomentar la participación de las dependencias y entidades de la Administración Pública Federal, de las entidades federativas, de los sectores público, privado y social y, en general, de la sociedad en las acciones de prevención, promoción de la salud y control de enfermedades, así como en materia de salud mental y accidentes; de conformidad con lo dispuesto en el artículo 10 del Reglamento Interior de la Secretaría de Salud.

I.3. Que de conformidad con lo dispuesto en el Acuerdo por el que se adscriben orgánicamente las unidades administrativas y órganos desconcentrados de la Secretaría de Salud, publicado en el Diario Oficial de la Federación con fecha 19 de agosto de 2020, las Direcciones Generales de Información en Salud, Promoción de la Salud y de Epidemiología, así como los Secretariados Técnicos de los Consejos Nacionales de Salud Mental y para la Prevención de Accidentes; los centros nacionales de Equidad de Género y Salud Reproductiva; la Transfusión Sanguínea; de Programas Preventivos y Control de Enfermedades; para la Prevención y el Control del VIH/SIDA; y para la Salud de la Infancia y la Adolescencia, así como los Servicios de Atención Psiquiátrica y la Comisión Nacional contra las Adicciones; son unidades administrativas y órganos administrativos desconcentrados que, se encuentran dentro del tramo de control de la Subsecretaría de Prevención y Promoción de la Salud.

**1.4.** Las Direcciones Generales de Información en Salud, Promoción de la Salud y de Epidemiología, así como los Secretariados Técnicos de los Consejos Nacionales de Salud Mental y para la Prevención de Accidentes, son unidades administrativas de la Secretaría de Salud, de conformidad con lo dispuesto en el artículo 2, apartado B, fracciones VIII, XII, XVII Bis, XIX y XXI, del Reglamento Interior de la Secretaría de Salud, con las atribuciones que se contienen en los artículos 24, 28, 32 Bis 2, 35 y 35 Bis 2 del citado Reglamento; asimismo los centros nacionales de Equidad de Género y Salud Reproductiva; la Transfusión Sanguínea; de Programas Preventivos y Control de Enfermedades; para la Prevención y el Control del VIH/SIDA; y para la Salud de la Infancia y la Adolescencia, así como los Servicios de Atención Psiquiátrica son órganos desconcentrados de la Secretaría de Salud, de conformidad con lo establecido en el artículo 2, apartado C, fracciones II, IV, VII, VIII, IX y XIV, del Reglamento Interior de la Secretaría de Salud, con las atribuciones que se contienen en los artículos 36, 37, 38, 40, 42, 45, 46, 47 y 48 del citado Reglamento; asimismo la Comisión Nacional contra las Adicciones de conformidad con el artículo 2, apartado C, fracción VII Bis del Reglamento Interior de la Secretaría de Salud, y en observancia a la publicación del Decreto en el Diario Oficial de la Federación del 20 de julio de 2016 por el que se modifica la denominación, objeto, organización y funcionamiento del Órgano Desconcentrado Centro Nacional para la Prevención y el Control de las Adicciones, para transformarse en la Comisión Nacional Contra las Adicciones, reviste el carácter de Órgano Administrativo Desconcentrado de la Secretaría de Salud, con las atribuciones señaladas en el citado Decreto; todos ellos adscritos a la Subsecretaría de Prevención y Promoción de la Salud de conformidad con el Acuerdo por el que se adscriben orgánicamente las unidades administrativas y órganos desconcentrados de la Secretaría de Salud, publicado en el Diario Oficial de la Federación el 19 de agosto de 2020, cuyos titulares se encuentran plenamente facultados para suscribir el presente Convenio Específico y acreditan sus cargos mediante sus respectivos nombramientos que en copia fotostática se acompañan como parte del Anexo 1 del presente instrumento. De acuerdo con lo establecido en el Reglamento Interior de la Secretaría de Salud, a las Unidades Administrativas y Órganos Administrativos Desconcentrados, adscritos a la Subsecretaría de Prevención y Promoción de la Salud, les corresponde, entre otras atribuciones, proponer las políticas y estrategias nacionales de los programas de prevención y control de enfermedades, de salud mental y adicciones, promoción de la salud, de transfusión sanguínea y vigilancia epidemiológica, así como de estadística en información en salud; participar en el ámbito de sus respectivas competencias en la instrumentación del Sistema Nacional de Salud; promover la celebración de acuerdos de coordinación con los gobiernos de las entidades federativas; y proponer o definir los mecanismos que permitan el control en el suministro y la distribución oportuna, suficiente y de calidad del material y los insumos utilizados en “LOS PROGRAMAS”.

**1.5.** Cada una de las Unidades Administrativas y Órganos Administrativos Desconcentrados adscritos a la Subsecretaría de Prevención y Promoción de la Salud, cuentan con la disponibilidad técnica y presupuestaria correspondiente para hacer frente a los compromisos derivados de la suscripción del presente instrumento, de conformidad con el Presupuesto de Egresos de la Federación para el ejercicio fiscal 2023.

**1.6.** Para los efectos del presente Convenio Específico se señala como domicilio el ubicado en la calle de Homero, número 213, Colonia Chapultepec Morales, Demarcación Territorial Miguel Hidalgo, Código Postal 11570, en la Ciudad de México.

## **II. “LA ENTIDAD” declara que:**

- 1.** La Secretaría de Salud y Directora General de los Servicios de Salud de Oaxaca, asiste a la suscripción del presente Convenio Específico, de conformidad con los artículos 3, fracción I; 6, último párrafo; 27, fracción III y 36 de la Ley Orgánica del Poder Ejecutivo del Estado de Oaxaca; 10, fracción II; 13, fracción I; 14, fracción I de la Ley de Entidades Paraestatales del Estado de Oaxaca; 14, fracciones I y IX del Decreto número 27 del Ejecutivo Estatal publicado en el Periódico Oficial del Gobierno del Estado el 23 de septiembre de 1996 y sus reformas respectivas; y 8, fracción XVII del Reglamento Interno de los Servicios de Salud de Oaxaca, acreditado con las copias de los nombramientos que se adjuntó al presente convenio.
- 2.** El Secretario de Finanzas asiste a la suscripción del presente Convenio Específico de conformidad con lo dispuesto en los artículos 82 de la Constitución Política del Estado Libre y Soberano de Oaxaca; 3 fracción I, 27 fracción XII y 45 fracción LVI de la Ley Orgánica del Poder Ejecutivo del Estado de Oaxaca; 2, 5 y 7 fracción VIII del Reglamento Interno de la Secretaría de Finanzas del Poder Ejecutivo del Estado, publicado en el Periódico Oficial del Gobierno del Estado el 31 de diciembre de 2021, cargo que quedó debidamente acreditado con la copia del nombramiento expedido por el Gobernador Constitucional del Estado Libre y Soberano de Oaxaca, que se adjunta al presente convenio.



3. Sus prioridades para alcanzar los objetivos pretendidos a través del presente instrumento son proponer, coordinar y supervisar la política en materia de asistencia social, apoyar los programas de servicios de salud, atención médica social, prevención de enfermedades y poner en vigor las medidas necesarias para luchar contra las enfermedades transmisibles, no transmisibles y otros daños a la salud, de conformidad con lo establecido en los artículos 4 fracción XIII, 121 y 122 de la Ley de Salud del Estado de Oaxaca y en los artículos 1º, 3º, 9º y 13º de la Ley General de Salud.
4. Para efectos del presente Convenio Específico señalan como domicilio el ubicado en la Calle de J. P. García Número 103 de la Ciudad de Oaxaca de Juárez, Oaxaca, C.P. 68000.

Expuesto lo anterior, toda vez que la Ley Federal de Presupuesto y Responsabilidad Hacendaria dispone en sus artículos 74 y 75, que los titulares de las dependencias y entidades de la Administración Pública Federal, con cargo a cuyos presupuestos se autorice la ministración de subsidios, serán responsables en el ámbito de sus competencias, de que éstos se otorguen y ejerzan conforme a las disposiciones generales aplicables, así como que dichas ministraciones se sujeten a los criterios de objetividad, equidad, transparencia, publicidad, selectividad y temporalidad que en dicha Ley se señalan, "LAS PARTES" celebran el presente Convenio Específico al tenor de las siguientes:

#### CLÁUSULAS

**PRIMERA.- OBJETO.-** El presente Convenio Específico tiene por objeto ministrar insumos y recursos presupuestarios federales, en carácter de subsidios, a "LA ENTIDAD" para coordinar su participación con "LA SECRETARÍA", en términos de los artículos 9 y 13, apartado B de la Ley General de Salud, que permitan a "LA ENTIDAD" realizar acciones en materia de salud pública, mediante la implementación de intervenciones transversales y funcionales para el cumplimiento de indicadores, metas para el bienestar y parámetros de "LOS PROGRAMAS", a fin de contribuir con "LA ENTIDAD" a su adecuada instrumentación.

En los Anexos 2, 3 y 4 del presente instrumento, se señala la alineación de las acciones en materia de salud pública en las que deberán aplicarse los insumos y recursos presupuestarios federales ministrados a "LA ENTIDAD", las cuales, operarán a través de "LOS PROGRAMAS" y en el Anexo 4 se precisan los Indicadores- Metas para el bienestar- Parámetros, que servirán para la evaluación y control del ejercicio y aplicación de los recursos ministrados e insumos suministrados a "LA ENTIDAD"; anexos que debidamente firmados por "LAS PARTES" forman parte integral del mismo.

La ministración de recursos presupuestarios y suministro de insumos federales que efectúe "LA SECRETARÍA" a "LA ENTIDAD" se realizará conforme a la tabla siguiente:

NO.	UNIDAD RESPONSABLE/PROGRAMA DE ACCIÓN	CLAVE DEL PROGRAMA PRESUPUESTARIO	MONTO MÁXIMO A CARGO DE "LA SECRETARÍA" (Pesos)		
			RECURSOS PRESUPUESTARIOS FEDERALES	INSUMOS FEDERALES	TOTAL
<b>310 DIRECCIÓN GENERAL DE PROMOCIÓN DE LA SALUD</b>					
1	Políticas de Salud Pública y Promoción de la Salud		0.00	0.00	0.00
<b>Subtotal</b>			<b>0.00</b>	<b>0.00</b>	<b>0.00</b>
<b>313 SECRETARIADO TÉCNICO DEL CONSEJO NACIONAL DE SALUD MENTAL</b>					
1	Salud Mental y Adicciones		0.00	0.00	0.00
	1 Salud Mental		0.00	0.00	0.00
	2 Adicciones		0.00	0.00	0.00
<b>Subtotal</b>			<b>0.00</b>	<b>0.00</b>	<b>0.00</b>
<b>315 SECRETARIADO TÉCNICO DEL CONSEJO NACIONAL PARA LA PREVENCIÓN DE ACCIDENTES</b>					
1	Programa de Prevención de Accidentes, Lesiones y Seguridad Vial		0.00	0.00	0.00
	1 Seguridad Vial		0.00	0.00	0.00
	2 PA en Grupos Vulnerables		0.00	0.00	0.00
<b>Subtotal</b>			<b>0.00</b>	<b>0.00</b>	<b>0.00</b>

316 DIRECCIÓN GENERAL DE EPIDEMIOLOGÍA						
1	Emergencias en Salud			0.00	0.00	0.00
	1	Emergencias		0.00	0.00	0.00
	2	Monitoreo		0.00	0.00	0.00
2	Vigilancia en Salud Pública por Laboratorio			0.00	0.00	0.00
<b>Subtotal</b>				<b>0.00</b>	<b>0.00</b>	<b>0.00</b>
K00 CENTRO NACIONAL PARA LA PREVENCIÓN Y EL CONTROL DEL VIH/SIDA						
1	VIH y otras ITS		P016	0.00	6,121,610.39	6,121,610.39
2	Virus de Hepatitis C		P016	0.00	248,163.44	248,163.44
<b>Subtotal</b>				<b>0.00</b>	<b>6,369,773.83</b>	<b>6,369,773.83</b>
L00 CENTRO NACIONAL DE EQUIDAD DE GÉNERO Y SALUD REPRODUCTIVA						
1	Salud Sexual y Reproductiva			0.00	0.00	0.00
	1	SSR para Adolescentes		0.00	0.00	0.00
	2	PF y Anticoncepción		0.00	0.00	0.00
	3	Salud Materna		0.00	0.00	0.00
	4	Salud Perinatal		0.00	0.00	0.00
	5	Aborto Seguro		0.00	0.00	0.00
	6	Violencia de Género		0.00	0.00	0.00
2	Prevención y Control del Cáncer			0.00	0.00	0.00
3	Igualdad de Género			0.00	0.00	0.00
<b>Subtotal</b>				<b>0.00</b>	<b>0.00</b>	<b>0.00</b>
000 CENTRO NACIONAL DE PROGRAMAS PREVENTIVOS Y CONTROL DE ENFERMEDADES						
1	Prevención y Control de Enfermedades Zoonóticas y Emergentes			0.00	0.00	0.00
2	Control de Enfermedades Transmitidas por Vectores e Intoxicación por Veneno de Artrópodos			0.00	0.00	0.00
	1	Paludismo		0.00	0.00	0.00
	2	Enfermedad de Chagas		0.00	0.00	0.00
	3	Leishmaniasis		0.00	0.00	0.00
	4	Intoxicación por Artrópodos		0.00	0.00	0.00
	5	Dengue		0.00	0.00	0.00
	6	Vigilancia Post Oncocercosis		0.00	0.00	0.00
3	Programa Nacional de Prevención y Control de las micobacteriosis (Tuberculosis y Lepra)		P018	0.00	290,608.77	290,608.77
4	Atención de Urgencias Epidemiológicas y Desastres		U009	0.00	319,300.05	319,300.05
5	Programa Nacional de Prevención y Control de Infecciones Respiratorias Agudas (Neumonías, Influenza y COVID-19)			0.00	0.00	0.00
6	Programa de Acción Específico para la Prevención y Control de Enfermedades Respiratorias Crónicas			0.00	0.00	0.00

7	Enfermedades Cardiometabólicas		0.00	0.00	0.00
8	Programa de Acción Específico en Atención al Envejecimiento		0.00	0.00	0.00
9	Prevención, Detección y Control de las Enfermedades Bucales		0.00	0.00	0.00
10	Prevención y Control de Enfermedades Diarréicas Agudas		0.00	0.00	0.00
<b>Subtotal</b>			<b>0.00</b>	<b>609,908.82</b>	<b>609,908.82</b>
<b>R00 CENTRO NACIONAL PARA LA SALUD DE LA INFANCIA Y LA ADOLESCENCIA</b>					
1	Vacunación Universal	E036	0.00	100,994,522.93	100,994,522.93
2	Atención a la Salud de la Adolescencia		0.00	0.00	0.00
3	Atención a la Salud en la Infancia		0.00	0.00	0.00
<b>Subtotal</b>			<b>0.00</b>	<b>100,994,522.93</b>	<b>100,994,522.93</b>
<b>Total de recursos federales a ministrar a "LA ENTIDAD"</b>			<b>0.00</b>	<b>107,974,205.58</b>	<b>107,974,205.58</b>

La ministración de recursos presupuestarios federales que realice "LA SECRETARÍA" a "LA ENTIDAD" se hará considerando la estacionalidad del gasto y, en su caso, el calendario presupuestario autorizado por la Secretaría de Hacienda y Crédito Público, a través del Sistema Integral de Administración Financiera Federal (SIAFF). Dicha ministración se hará una vez que se haya formalizado el presente instrumento jurídico y/o cualquier otro documento que sea necesario para la operación de cualquiera de "LOS PROGRAMAS".

Los recursos presupuestarios federales otorgados a "LA ENTIDAD" se considerarán devengados para "LA SECRETARÍA", a partir de que ésta realice la entrega de los mismos a la Secretaría de Finanzas de "LA ENTIDAD", no así para "LA ENTIDAD".

Cuando la entrega sea de insumos "LA SECRETARÍA" realizará esta en "LA ENTIDAD" según su necesidad y disponibilidad; dichos insumos pasarán a custodia de "LA ENTIDAD" hasta su destino final, debiendo comprobarse en términos de la normativa aplicable.

**SEGUNDA.** - MINISTRACIÓN. - Para el cumplimiento del objeto del presente instrumento, "LA SECRETARÍA", con cargo a su presupuesto, ministrará a "LA ENTIDAD", recursos federales con el carácter de subsidios, hasta por la cantidad de \$ 107,974,205.58 (CIENTO SIETE MILLONES NOVECIENTOS SETENTA Y CUATRO MIL DOSCIENTOS CINCO PESOS 58/100 M.N.), para la realización de acciones en materia de salud pública, mediante la implementación de intervenciones transversales y funcionales para el cumplimiento de indicadores, metas para el bienestar y parámetros de "LOS PROGRAMAS".

Los recursos presupuestarios federales se radicarán a la Secretaría de Finanzas de "LA ENTIDAD", en la cuenta bancaria productiva específica que ésta establezca para tal efecto, en forma previa a la entrega de los recursos, en la institución de crédito bancaria que la misma determine, informando de ello a "LA SECRETARÍA".

Los recursos presupuestarios a que se hace alusión, se ministrarán conforme al calendario establecido en el Anexo 3 del presente instrumento, para lo cual, será requisito indispensable que "LA SECRETARÍA" cuente con el original del presente Convenio, debidamente suscrito y el registro de la cuenta bancaria en el Sistema de Contabilidad y Presupuesto (SICOP) de la Secretaría de Hacienda y Crédito Público.

"LA SECRETARÍA" por conducto de las Unidades Administrativas u Órganos Administrativos Desconcentrados notificará por escrito a "LA ENTIDAD" la fecha en que realizó la ministración de los recursos presupuestarios.

La Secretaría de Finanzas de "LA ENTIDAD" se obliga a ministrar los recursos a que se refiere el párrafo anterior a la Unidad Ejecutora, junto con los rendimientos financieros que se generen en la cuenta bancaria productiva específica que ésta establezca para tal efecto, en un plazo no mayor a 5 días hábiles, contados a partir de que "LA SECRETARÍA" le radique dichos recursos, de conformidad con "EL ACUERDO MARCO".

Para efectos de este Convenio Específico se entenderá como Unidad Ejecutora a la Secretaría de Salud y Dirección General de los Servicios de Salud de Oaxaca.

Los recursos presupuestarios federales ministrados, que después de radicados en la Secretaría de Finanzas de "LA ENTIDAD", no hayan sido ministrados a la Unidad Ejecutora, o que una vez ministrados a esta última, no sean ejercidos en los términos de este Convenio, serán considerados por "LA SECRETARÍA" como recursos ociosos, debiendo "LA ENTIDAD" proceder a su reintegro junto con sus rendimientos financieros al Erario Federal (Tesorería de la Federación), dentro de los 15 días naturales siguientes en que lo requiera "LA SECRETARÍA". Dicho reintegro aplicará también en aquellos casos en que los recursos sean desviados para propósitos distintos a los autorizados en el presente instrumento.

Los insumos federales que suministre "LA SECRETARÍA" a "LA ENTIDAD", por un monto total de \$107,974,205.58 (CIENTO SIETE MILLONES NOVECIENTOS SETENTA Y CUATRO MIL DOSCIENTOS CINCO PESOS 58/100 M.N.), serán entregados directamente a la Secretaría de Salud y Dirección General de los Servicios de Salud de Oaxaca.

Los insumos federales que no sean destinados en tiempo y forma al objeto del presente instrumento jurídico, serán considerados por "LA SECRETARÍA" como recursos ociosos, por lo que las Unidades Administrativas y Órganos Administrativos Desconcentrados responsables de "LOS PROGRAMAS", podrán solicitar su devolución para reasignarlos.

"LAS PARTES" convienen expresamente que los recursos presupuestarios federales e insumos federales otorgados en el presente Convenio Específico, no son susceptibles de presupuestarse en los ejercicios fiscales siguientes, por lo que no implica el compromiso de ministraciones posteriores en el ejercicio en curso, ni en ejercicios fiscales subsecuentes con cargo a la Federación para complementar la infraestructura y el equipamiento que pudiera derivar del objeto del presente instrumento, ni de operaciones inherentes a las obras y equipamientos, ni para cualquier otro gasto administrativo o de operación vinculado con el objeto del mismo.

**TERCERA. VERIFICACIÓN DEL DESTINO DE LOS RECURSOS FEDERALES.** Para asegurar la transparencia en la aplicación y comprobación de los recursos federales ministrados "LA SECRETARÍA" y "LA ENTIDAD" convienen en sujetarse a lo siguiente:

1. "LA SECRETARÍA" verificará, por conducto de las Unidades Administrativas u Órganos Administrativos Desconcentrados responsables de cada uno de "LOS PROGRAMAS", que los recursos presupuestarios federales ministrados e insumos federales suministrados con motivo del presente Convenio Específico, sean destinados para realizar acciones en materia de salud pública que se encuentran inmersas en "LOS PROGRAMAS" a que se refiere la Cláusula Primera, sin perjuicio de las atribuciones que en la materia correspondan a otras instancias competentes del Ejecutivo Federal.

2. Los recursos presupuestarios federales e insumos federales que "LA SECRETARÍA" se compromete a ministrar y suministrar, respectivamente, a "LA ENTIDAD", a través de las Unidades Administrativas u Órganos Administrativos Desconcentrados responsables de cada uno de "LOS PROGRAMAS", estarán sujetos a la disponibilidad presupuestaria y a las autorizaciones correspondientes, de conformidad con las disposiciones jurídicas aplicables y de acuerdo con el calendario que para tal efecto se establezca.

3. "LA SECRETARÍA", por conducto de las Unidades Administrativas u Órganos Administrativos Desconcentrados responsables de "LOS PROGRAMAS", podrá vigilar, supervisar, dar seguimiento y evaluar en todo momento las obligaciones que asume "LA ENTIDAD" así como la aplicación y destino de los recursos presupuestarios federales e insumos federales que se le entregan en el marco del presente instrumento.

4. "LA SECRETARÍA", por conducto de las Unidades Administrativas u Órganos Administrativos Desconcentrados responsables de "LOS PROGRAMAS", aplicará las medidas que procedan de acuerdo con la normativa vigente y, en su caso, suspenderá o cancelará las subsecuentes ministraciones de recursos presupuestarios federales, cuando éstos no hayan sido aplicados por "LA ENTIDAD", para los fines objeto del presente Convenio Específico, o bien, se hayan aplicado en contravención a sus cláusulas o a las de "EL ACUERDO MARCO".

5. "LA SECRETARÍA", a través de las Unidades Administrativas u Órganos Administrativos Desconcentrados responsables de cada uno de "LOS PROGRAMAS" practicará, cuando lo considere necesario, visitas de supervisión o reuniones de seguimiento, las cuales, podrán ser virtuales o presenciales, a efecto de observar el cumplimiento del objeto del presente instrumento, así como el destino, aplicación, ejecución y comprobación de los recursos presupuestarios e insumos federales ministrados a "LA ENTIDAD".

"LA ENTIDAD" queda obligada a la entrega del formato de certificación del gasto que corresponda de acuerdo a lo establecido en los Criterios para la comprobación del gasto, 2023; mismos que forman parte del presente instrumento jurídico, así como a exhibir la documentación original comprobatoria y justificatoria del gasto, que sustente y fundamente la aplicación de los recursos citados en la Cláusula Primera del presente instrumento.

6. Para el control, vigilancia, supervisión, seguimiento y evaluación de los recursos presupuestarios federales e insumos federales que, en virtud de este instrumento son ministrados y suministrados, respectivamente, a "LA ENTIDAD", se deberá atender el mecanismo que para tal efecto "LA SECRETARÍA" a través de las Unidades Administrativas u Órganos Administrativos Desconcentrados responsables de cada uno de "LOS PROGRAMAS" establezca para apoyar la comprobación del gasto de los recursos presupuestarios federales ministrados a "LA ENTIDAD".

**CUARTA. INDICADORES Y METAS.** - Los recursos federales que ministre "LA SECRETARÍA" a "LA ENTIDAD", se aplicarán para la realización de las acciones en materia de salud pública a que se refiere la Cláusula Primera del presente instrumento, mediante la implementación de intervenciones transversales y funcionales para el cumplimiento de indicadores, metas para el bienestar y parámetros de "LOS PROGRAMAS" que se establecen en el Anexo 4 del presente instrumento.

**QUINTA. APLICACIÓN.** - Los recursos presupuestarios federales e insumos federales que ministre y suministre, respectivamente, "LA SECRETARÍA" a "LA ENTIDAD", serán destinados, ejercidos y aplicados en forma exclusiva a la realización de acciones en materia de salud pública, mediante la implementación de intervenciones transversales y funcionales para el cumplimiento de indicadores, metas para el bienestar y parámetros de "LOS PROGRAMAS", en términos de lo estipulado en la Cláusula Primera de este Instrumento.

Los recursos presupuestarios federales, a que refiere el párrafo anterior, deberán ser ejercidos con cargo a las partidas de gasto autorizadas por "LA SECRETARÍA" a través de las Unidades Administrativas u Órganos Administrativos Desconcentrados responsables de cada uno de "LOS PROGRAMAS" y conforme a las disposiciones jurídicas federales en materia de ejercicio y ejecución del gasto.

Los recursos presupuestarios federales que se ministren con motivo de la celebración de este Convenio Específico no podrán desviarse hacia cuentas en las que "LA ENTIDAD" maneje otro tipo de recursos ni traspasarse a otros conceptos de gasto y se registrarán conforme a su naturaleza, como gasto corriente o gasto de capital, de conformidad con el Clasificador por Objeto del Gasto para la Administración Pública Federal.

**SEXTA. DOCUMENTOS PARA LA COMPROBACIÓN DE RECURSOS.** - Los requisitos y especificaciones para la comprobación de recursos ministrados a través del presente Convenio, establecidos en los Criterios para la Comprobación del Gasto, 2023, mismos que forman parte del presente instrumento, son de carácter obligatorio para "LAS PARTES", por lo que, en caso de incumplimiento a lo establecido en dichos Criterios, "LA SECRETARÍA" a través de sus Unidades Administrativas y Órganos Administrativos Desconcentrados responsables de cada uno de "LOS PROGRAMAS", en observancia a lo dispuesto en la Cláusula Décima Primera del presente instrumento y conforme a sus respectivos ámbitos de competencia, podrá informar a las instancias de fiscalización federal y/o estatal dicho incumplimiento para los efectos legales a que haya lugar.

**SÉPTIMA. GASTOS ADMINISTRATIVOS.** - "LAS PARTES" convienen en que los gastos administrativos que deriven del cumplimiento del presente instrumento jurídico, deberán ser realizados por "LA ENTIDAD" con cargo a sus recursos propios.

**OCTAVA. OBLIGACIONES DE "LA ENTIDAD".**- "LA ENTIDAD", adicionalmente a las obligaciones establecidas en "EL ACUERDO MARCO", deberá:

I. Informar mediante oficio dirigido a "LA SECRETARÍA" a través de sus Unidades Administrativas y Órganos Administrativos Desconcentrados responsables de cada uno de "LOS PROGRAMAS", dentro de los 5 días hábiles siguientes a la recepción de los recursos ministrados por "LA SECRETARÍA", objeto del presente Convenio, adjuntando el archivo electrónico, en formato PDF, el recibo del Comprobante Fiscal Digital por Internet, CFDI, con el cual, acredite la recepción de dichos recursos.

II. Aplicar la totalidad de los recursos presupuestarios federales e insumos federales a que se refiere la Cláusula Primera de este Convenio Específico, exclusivamente para la realización de acciones en materia de salud pública mediante la implementación de intervenciones transversales y funcionales para el cumplimiento de indicadores, metas para el bienestar y parámetros de "LOS PROGRAMAS", con estricta sujeción a lo establecido en el Anexo 4 del presente instrumento, por lo que, se hace responsable del ejercicio, uso, aplicación y destino de los citados recursos federales.

III. Entregar a "LA SECRETARÍA", a través de las Unidades Administrativas u Órganos Administrativos Desconcentrados que tienen a cargo cada uno de "LOS PROGRAMAS", los certificados del gasto que correspondan, respecto de la comprobación del gasto de los recursos presupuestarios federales ministrados, así como de los reintegros a la Tesorería de la Federación que realice "LA ENTIDAD", elaborados y validados por el titular de la Secretaría de Salud y Dirección General de los Servicios de Salud de Oaxaca, o por aquel servidor público en quien éste delegue dichas funciones, conforme a la normativa aplicable en "LA ENTIDAD", de acuerdo a los formatos establecidos en los Criterios para la comprobación del gasto, 2023, mismos que forman parte del presente instrumento adjuntando en formato electrónico copia simple de la documentación justificatoria y comprobatoria correspondiente que soporte dichos certificados.

**IV.** Obtener la documentación comprobatoria del gasto de los recursos presupuestarios federales objeto de este Convenio Específico, la cual deberá estar a nombre de la Secretaría de Salud y Dirección General de los Servicios de Salud de Oaxaca y cumplir con los requisitos establecidos en los artículos 29 y 29-A del Código Fiscal de la Federación, así como con los requisitos que establezcan los Criterios para la Comprobación del Gasto, 2023, mismos que forman parte del presente instrumento. Dicha documentación comprobatoria se deberá cancelar con la leyenda "Operado", y se identificará con el nombre de "LOS PROGRAMAS" en los que se haya efectuado el gasto, haciéndose mención expresa a que dichas erogaciones corresponden al ejercicio fiscal 2023.

**V.** Mantener bajo su custodia, a través de la Secretaría de Salud y Dirección General de los Servicios de Salud de Oaxaca por lo menos 5 años posteriores a su expedición, la documentación comprobatoria original de carácter técnico, administrativo y operativo del cumplimiento de las metas a que hace referencia el Anexo 4 del presente instrumento y, en su caso, proporcionarla cuando ésta le sea requerida por "LA SECRETARÍA", por la Secretaría de Hacienda y Crédito Público y/o las instancias de fiscalización federales que correspondan, así como la información adicional que éstas últimas llegaran a requerirle.

**VI.** Mantener bajo su custodia, a través de la Secretaría de Salud y Dirección General de los Servicios de Salud de Oaxaca, por lo menos 10 años a partir de la fecha de su expedición, la documentación comprobatoria y justificatoria original de los recursos presupuestarios federales erogados y, en su caso, proporcionarla cuando ésta le sea requerida por "LA SECRETARÍA", por la Secretaría de Hacienda y Crédito Público y/o las instancias de fiscalización federales que correspondan, así como la información adicional que éstas últimas llegaran a requerirle.

**VII.** Mantener bajo su custodia, a través de la Secretaría de Salud y Dirección General de los Servicios de Salud de Oaxaca, la documentación comprobatoria original de los insumos federales suministrados, así como aquella que soporte su debida aplicación, entendiéndose por ésta, a la entrega de dichos insumos que realiza la unidad ejecutora a los Establecimientos de Salud que correspondan, hasta en tanto dicha documentación le sea requerida por "LA SECRETARÍA" y, en su caso, proporcionarla cuando ésta le sea requerida por "LA SECRETARÍA", por la Secretaría de Hacienda y Crédito Público y/o las instancias de fiscalización federales que correspondan, así como la información adicional que éstas últimas llegaran a requerirle.

**VIII.** Informar a "LA SECRETARÍA", a través de las Unidades Administrativas u Órganos Administrativos Desconcentrados responsables de cada uno de "LOS PROGRAMAS", mediante los formatos establecidos en el Anexo 6 del presente instrumento, conforme resulte aplicable, y con los requisitos solicitados, dentro de los 20 días hábiles siguientes a la terminación del segundo y tercer trimestre del ejercicio fiscal 2023 y a más tardar el 15 de marzo del 2024, el informe correspondiente al cuarto trimestre del ejercicio 2023, sobre:

- a. El avance del ejercicio de los recursos financieros ministrados a "LA ENTIDAD", señalando el nombre del Programa al que se destinan los recursos, monto de los recursos programados, ministrados comprometidos, ejercidos, reintegrados a la TESOFE y por ejercer.
- b. El avance en el suministro y destino de los insumos/bienes enviados a "LA ENTIDAD", señalando el nombre del Programa, índice, descripción del bien/descripción complementaria, fuente de financiamiento, cantidad programada, costo total estimado, cantidad real ministrada, costo total real, porcentaje de avance suministrado, pendiente por suministrar, cantidad real aplicada, porcentaje de avance aplicado y por aplicar.
- c. El avance de indicadores, señalando el nombre del programa, índice, actividad general, indicador, frecuencia de medición, medición de avance, meta, meta programada, presupuesto, meta realizada y porcentaje de avance.

**IX.** Entregar a "LA SECRETARÍA", a través de las Unidades Administrativas u Órganos Administrativos Desconcentrados que tienen a cargo cada uno de "LOS PROGRAMAS", la documentación comprobatoria que soporte la aplicación de los insumos federales suministrados, a que hace referencia la fracción VII de la presente Cláusula.

**X.** Reportar de manera oportuna y con la periodicidad establecida en la normativa vigente, los datos para el Sistema Nacional de Vigilancia Epidemiológica, así como para los sistemas de información específicos establecidos por las direcciones generales de Promoción de la Salud y de Epidemiología, el secretariado técnico del consejo nacional de Salud Mental y por los centros nacionales de Equidad de Género y Salud Reproductiva; de Programas Preventivos y Control de Enfermedades; para la Prevención y el Control del VIH/SIDA y para la Salud de la Infancia y la Adolescencia.

**XI.** Manejar adecuadamente el ciclo logístico para la conservación y distribución oportuna de los insumos federales que se le suministren con motivo de este instrumento.

**XII.** Mantener en condiciones óptimas de operación, los sistemas de red de frío para el mantenimiento de los insumos y vigilar la vigencia de los insumos federales suministrados de aplicación directa a la población de su circunscripción territorial, evitando la caducidad de los mismos.

**XIII.** Verificar que todos los procedimientos referentes a la remodelación, modificación, ampliación y equipamiento de los laboratorios de referencia epidemiológica que se realicen en "LA ENTIDAD" cumplan con lo dispuesto por las leyes, reglamentos, decretos, circulares y normas de las autoridades competentes en materia de salubridad, protección ecológica y de medio ambiente que rijan en el ámbito federal.

**XIV.** Registrar como activos fijos, los bienes muebles que sean adquiridos con cargo a los recursos presupuestarios federales objeto de este instrumento, de conformidad con las disposiciones jurídicas vigentes en materia de ejercicio, registro y contabilidad del gasto público gubernamental.

**XV.** Registrar en su contabilidad los recursos presupuestarios federales ministrados e insumos federales suministrados con motivo del presente Convenio Específico, una vez devengados conforme al avance del ejercicio e informar de ello en la cuenta pública de la Hacienda Pública Estatal y en los demás informes que le sean requeridos, sin que por ello pierdan su carácter federal, por lo que en su asignación, ejercicio, ejecución y comprobación se sujetará a las disposiciones federales aplicables.

**XVI.** Contratar con recursos de "LA ENTIDAD", y mantener vigentes las pólizas de seguros y de mantenimientos preventivo y correctivo de los bienes muebles, que cubran el valor de los que sean adquiridos con cargo a los recursos presupuestarios federales objeto de este instrumento.

**XVII.** Mantener actualizados los indicadores de desempeño, así como evaluar los resultados que se obtengan con los mismos.

**XVIII.** Con base en el seguimiento de las metas para el bienestar y parámetros de "LOS PROGRAMAS", en los resultados de las evaluaciones realizadas, establecer medidas de mejora continua para el cumplimiento de las metas para las que se destinan los recursos federales ministrados.

**XIX.** Informar sobre la suscripción de este Convenio Específico al órgano técnico de fiscalización de la legislatura local en "LA ENTIDAD".

**XX.** Publicar el presente Convenio Específico en el órgano de difusión oficial de "LA ENTIDAD".

**XXI.** Difundir en su página de Internet el listado de "LOS PROGRAMAS" financiados con los recursos que le serán ministrados mediante el presente instrumento, incluyendo los avances y resultados físicos y presupuestarios, en los términos de las disposiciones jurídicas aplicables.

**XXII.** Reintegrar a la Tesorería de la Federación, conforme a los plazos y requisitos previstos en el artículo 17 de la Ley de Disciplina Financiera de las Entidades Federativas y los Municipios, los recursos presupuestarios federales ministrados que, al 31 de diciembre de 2023, no hayan sido devengados.

**XXIII.** Reintegrar a la Tesorería de la Federación, dentro de los 15 días naturales siguientes al cierre del ejercicio, los rendimientos financieros que generen los recursos presupuestarios federales ministrados por "LA SECRETARÍA", e informar trimestralmente a cada Unidad Administrativa u Órgano Administrativo Desconcentrado que corresponda, los rendimientos financieros generados, así como el depósito que de estos se haya realizado a dicha Tesorería, adjuntando los estados de cuenta bancarios correspondientes, así como informar a las diferentes instancias fiscalizadoras, cuando así lo requieran, el monto y fecha de dichos reintegros.

La autenticidad de la documentación justificatoria y comprobatoria de los recursos presupuestarios federales erogados a que se refiere la fracción VI de esta Cláusula, será responsabilidad de la Secretaría de Salud y Dirección General de los Servicios de Salud de Oaxaca.

**NOVENA.** OBLIGACIONES DE "LA SECRETARÍA". - "LA SECRETARÍA", por conducto de las Unidades Administrativas u Órganos Administrativos Desconcentrados responsables de cada uno de "LOS PROGRAMAS", adicionalmente a las obligaciones establecidas en "EL ACUERDO MARCO", estará obligada a:

I. Ministrare los recursos presupuestarios federales a la Secretaría de Finanzas de "LA ENTIDAD", señalados en la Cláusula Primera del presente instrumento de conformidad con el Anexo 3 de este Convenio Específico y notificar mediante oficio a "LA ENTIDAD", la fecha de dicha ministración.

**II.** Suministrar los insumos federales a la Secretaría de Salud y Dirección General de los Servicios de Salud de Oaxaca de "LA ENTIDAD", señalados en la Cláusula Primera del presente instrumento, de conformidad con lo establecido y detallado en el Anexo 5 de este Convenio Específico.

**III.** Verificar que los recursos presupuestarios federales e insumos federales que se ministren y suministren, respectivamente, no permanezcan ociosos y que sean destinados únicamente para la realización de acciones en materia de salud pública, mediante la implementación de intervenciones transversales y funcionales para el cumplimiento de indicadores, metas para el bienestar y parámetros de "LOS PROGRAMAS", a que se refiere la Cláusula Primera de este Convenio Específico, sin perjuicio de las atribuciones que en la materia correspondan a otras instancias de fiscalización federales.

**IV.** Proporcionar la asesoría técnica necesaria a "LA ENTIDAD" a fin de garantizar el cumplimiento del objeto del presente instrumento, en los tiempos y para la prestación de los servicios relacionados con las materias de salubridad general.

**V.** Practicar, cuando lo considere necesario, visitas de supervisión o reuniones de seguimiento, las cuales podrán ser virtuales o presenciales y serán coordinadas por la Subsecretaría de Prevención y Promoción de la Salud conforme al calendario que, para tal efecto se establezca, como mecanismo para asegurar la aplicación de los recursos federales ministrados y el cumplimiento del objeto del presente instrumento, sin perjuicio de que las Unidades Administrativas u Órganos Administrativos Desconcentrados puedan realizar visitas de supervisión o reuniones de seguimiento de carácter técnico, las cuales podrán ser virtuales o presenciales de conformidad con lo establecido en el numeral 5 de la Cláusula Tercera del presente instrumento.

**VI.** Aplicar, las medidas que procedan de acuerdo con la normativa aplicable e informar, a través de la Subsecretaría de Prevención y Promoción de la Salud, a la Secretaría de la Función Pública, a la Auditoría Superior de la Federación, a la Secretaría de la Contraloría estatal o equivalente de "LA ENTIDAD", así como a la Dirección General de Programación y Presupuesto de "LA SECRETARÍA" y, ésta a su vez, a la Secretaría de Hacienda y Crédito Público, los casos en que: a) Se determine suspender o cancelar la ministración de los recursos presupuestarios federales objeto de este Convenio y b) Se reintegre a la Tesorería de la Federación los recursos federales que se hayan ministrados a "LA ENTIDAD".

**VII.** Informar en la cuenta pública de la Hacienda Pública Federal y en los demás informes que sean requeridos, sobre la aplicación de los recursos presupuestarios federales ministrados e insumos federales suministrados con motivo del presente Convenio Específico.

**VIII.** Dar seguimiento trimestralmente, en coordinación con "LA ENTIDAD", sobre el avance en el cumplimiento del objeto del presente instrumento, mediante los formatos de Informes Trimestrales a que hace referencia la fracción VIII de la Cláusula Octava del presente instrumento.

**IX.** Realizar, en el ámbito de su competencia, la vigilancia, seguimiento y evaluación de los recursos presupuestarios federales e insumos federales que en virtud de este instrumento serán ministrados y suministrados, respectivamente, a "LA ENTIDAD" de conformidad con las disposiciones jurídicas aplicables en materia del ejercicio del gasto público federal, lo anterior, sin perjuicio de las acciones de verificación, control, evaluación y fiscalización a que hace referencia la Cláusula Décima Primera del presente instrumento.

**X.** Con base en el seguimiento de las metas de los indicadores y en los resultados de las evaluaciones realizadas, establecer medidas de mejora continua para el cumplimiento de los objetivos para los que se destinan los recursos presupuestarios federales e insumos federales.

**XI.** Emitir a más tardar el 15 de marzo de 2024, mediante el formato establecido en el Anexo 7 del presente instrumento jurídico, el Acta de Conciliación de Insumos. Dicha Acta se generará, siempre y cuando existan diferencias entre las cantidades de insumos e importes programados en el último convenio modificatorio del presente ejercicio fiscal y los insumos ministrados por las Unidades Administrativas y/o Órganos Administrativos Desconcentrados a las entidades federativas, conforme a las remisiones y/o los documentos oficiales con los que se acredite la entrega de insumos.

**XII.** Emitir, a más tardar el 15 de abril de 2024, mediante el formato establecido en el Anexo 7 del presente instrumento jurídico, la Constancia de Cierre de Presupuesto, una vez que "LA ENTIDAD", haya concluido con la comprobación de los recursos ejercidos y, en su caso, con el reintegro de los no comprobados, en los plazos señalados en el presente instrumento.

**XIII.** Informar sobre la suscripción de este Convenio Específico, a la Auditoría Superior de la Federación.

**XIV.** Publicar el presente Convenio Específico en el Diario Oficial de la Federación.

**XV.** Difundir en su página de Internet "LOS PROGRAMAS" financiados con los recursos que serán ministrados mediante el presente instrumento, incluyendo los avances y resultados físicos y presupuestarios, en términos de las disposiciones jurídicas aplicables.



**DÉCIMA. DE LA COOPERACIÓN TÉCNICA Y SEGUIMIENTO A LOS “PROGRAMAS TÉCNICOS”** - Las “UNIDADES TÉCNICAS” tendrán la obligación de entregar mediante oficio dirigido al Titular de la Subsecretaría de Prevención y Promoción de la Salud dentro de los 15 días hábiles siguientes al término del segundo, tercer y cuarto trimestre del ejercicio fiscal 2023, la información correspondiente al grado de avance y cumplimiento de objetivos, estrategias, líneas de acción, actividades e indicadores establecidos en sus “PROGRAMAS TÉCNICOS” para su respectivo seguimiento, teniendo como fecha límite el 15 de abril de 2024 para la información correspondiente al cuarto trimestre.

Asimismo, las “UNIDADES TÉCNICAS” deberán proporcionar la cooperación técnica que, en su caso, les sea requerida por “LA ENTIDAD”, conforme al ámbito de sus respectivas competencias.

**DÉCIMA PRIMERA. ACCIONES DE CONTROL, VIGILANCIA, SUPERVISIÓN, SEGUIMIENTO Y EVALUACIÓN.**- Los recursos presupuestarios federales e insumos que ministre “LA SECRETARÍA” a “LA ENTIDAD” con motivo del presente instrumento no pierden su carácter federal, por lo que el control, vigilancia, supervisión, seguimiento y evaluación, corresponderá a “LA SECRETARÍA”, a la Secretaría de Hacienda y Crédito Público, así como a las instancias de fiscalización federales que correspondan en sus respectivos ámbitos de competencia, sin perjuicio de las acciones de control, vigilancia, supervisión, seguimiento y evaluación que, en coordinación con las instancias de fiscalización federales, realicen los órganos de fiscalización de “LA ENTIDAD” y se llevarán a cabo de conformidad con las disposiciones jurídicas vigentes en materia del ejercicio del gasto público federal.

**DÉCIMA SEGUNDA. RELACIÓN LABORAL.**- Queda expresamente estipulado por “LAS PARTES”, que el personal contratado, empleado o comisionado por cada una de ellas para dar cumplimiento al presente instrumento jurídico, guardará relación laboral únicamente con aquella que lo contrató, empleó o comisionó, por lo que asumen plena responsabilidad por este concepto, sin que en ningún caso, la otra parte pueda ser considerada como patrón sustituto o solidario, obligándose en consecuencia, cada una de ellas, a sacar a la otra, en paz y a salvo, frente a cualquier reclamación, demanda o sanción, que su personal pretendiese fincar o entablar en su contra, deslindándose desde ahora de cualquier responsabilidad de carácter laboral, civil, penal, administrativa o de cualquier otra naturaleza jurídica que en ese sentido se les quiera fincar.

**DÉCIMA TERCERA. VIGENCIA.** - El presente Convenio Específico comenzará a surtir sus efectos a partir de la fecha de su suscripción y se mantendrán en vigor hasta el 31 de diciembre de 2023.

**DÉCIMA CUARTA. MODIFICACIONES AL CONVENIO.** - “LAS PARTES” acuerdan que el presente Convenio Específico podrá modificarse de común acuerdo y por escrito, sin alterar su estructura y en estricto apego a las disposiciones jurídicas aplicables. Las modificaciones al Convenio Específico obligarán a sus signatarios a partir de la fecha de su firma y deberán publicarse en el Diario Oficial de la Federación y en el órgano de difusión oficial de “LA ENTIDAD”.

En caso de contingencias para la realización de las acciones en materia de salud pública e implementación de intervenciones transversales y funcionales para el cumplimiento de indicadores, metas para el bienestar y parámetros de “LOS PROGRAMAS”, previstos en este instrumento, “LAS PARTES” acuerdan tomar las medidas necesarias que permitan afrontar dichas contingencias. En todo caso, las medidas acordadas serán formalizadas mediante la suscripción del convenio modificatorio correspondiente.

**DÉCIMA QUINTA. CAUSAS DE TERMINACIÓN.** - El presente Convenio Específico podrá darse por terminado de manera anticipada en los supuestos estipulados en “EL ACUERDO MARCO”.

**DÉCIMA SEXTA. CAUSAS DE RESCISIÓN.** - El presente Convenio Específico podrá rescindirse administrativamente en su totalidad, o bien, de forma parcial, por cada una de las Unidades Administrativas u Órganos Administrativos Desconcentrados en lo concerniente a “LOS PROGRAMAS” que les corresponda, por las siguientes causas:

I. Por la falta de entrega de la información, reportes y demás documentos dentro de los plazos establecidos en este Convenio.

II. Cuando se determine que los recursos presupuestarios y/o insumos federales permanecen ociosos o que se utilizaron con fines distintos a los previstos en el presente instrumento.

III. Por incumplimiento de alguna de las partes a las obligaciones contraídas en el mismo.

**DÉCIMA SÉPTIMA. - OBLIGATORIEDAD DEL ACUERDO MARCO.** - Para el cumplimiento del objeto del presente Convenio Específico, “LAS PARTES” convienen en sujetarse expresamente a las estipulaciones de “EL ACUERDO MARCO”, cuyo contenido se tiene por reproducido en el presente instrumento como si a la letra se insertasen, así como a las demás disposiciones jurídicas aplicables.

Estando enteradas las partes del contenido y alcance legal del presente Convenio Específico, lo firman por cuadruplicado a los 2 días del mes de mayo de 2023.

## ANEXO 1

CONVENIO ESPECIFICO EN MATERIA DE TRANSFERENCIA DE INSUMOS Y MINISTRACIÓN DE RECURSOS PRESUPUESTARIOS FEDERALES PARA REALIZAR ACCIONES EN MATERIA DE SALUD PÚBLICA EN LAS ENTIDADES FEDERATIVAS QUE CELEBRAN, EL EJECUTIVO FEDERAL, POR CONDUCTO DE “LA SECRETARÍA”, Y EL ESTADO LIBRE Y SOBERANO DE OAXACA POR CONDUCTO DE “LA ENTIDAD”.

Copias fotostáticas simples de los nombramientos de los titulares de “LA SECRETARÍA”

1	Dr. Hugo López Gatell Ramírez	Subsecretario de Prevención y Promoción de la Salud
2	Dr. Ricardo Cortés Alcalá	Director General de Promoción de la Salud
3	Dr. Gabriel García Rodríguez	Director General de Epidemiología
4	Mtra. Diana Iris Tejadilla Orozco	Secretaria Técnica del Consejo Nacional De Salud Mental
5	Lic. Raúl Gómez Torres	Director de Coordinación de Relaciones Interinstitucionales de la Subsecretaria de Prevención y Promoción de la Salud y Encargado de los Asuntos de la Dirección General del Secretariado Técnico del Consejo Nacional para la Prevención de Accidentes
6	Act. Yolanda Varela Chávez	Directora de Planificación Familiar del Centro Nacional de Equidad de Género y Salud Reproductiva
7	Dr. Ruy López Ridaura	Director General del Centro Nacional de Programas Preventivos y Control de Enfermedades
8	Dra. Alethse De La Torre Rosas	Directora General del Centro Nacional para la Prevención y el Control del VIH/SIDA
9	Dr. José Luis Díaz Ortega	Director General del Centro Nacional para la Salud de la Infancia y la Adolescencia
10	Dr. Dwight Daniel Dyer Leal	Director General de información en Salud
11	Dr. Jorge Enrique Trejo Gómora	Director General del Centro Nacional de la Transfusión Sanguínea
12	Dr. Juan Manuel Quijada Gaytán	Director General de los Servicios de Atención Psiquiátrica
13	Dr. Gady Zabicky Sirot	Comisionado Nacional Contra las Adicciones

Copias fotostáticas simples de los nombramientos de los titulares de “LA ENTIDAD”

1	Dra. Alma Lilia Velasco Hernández	Secretaria de Salud y Directora General de los Servicios de Salud de Oaxaca
2	Mtro. Farid Acevedo López	Secretario de Finanzas

**C. Hugo López Gatell Ramírez,**

*Presente.*

**Andrés Manuel López Obrador,** *Presidente de los Estados Unidos Mexicanos, en ejercicio de la facultad que me confiere el artículo 89, fracción II, de la Constitución Política de los Estados Unidos Mexicanos, he tenido a bien nombrarlo Subsecretario de Prevención y Promoción de la Salud de la Secretaría de Salud.*

Rúbrica.

*Ciudad de México, a 1 de diciembre de 2018.*

**SALUD**  
**SECRETARÍA DE SALUD**

Nombramiento No. LD-003/2019

**DR. RICARDO CORTÉS ALCALÁ**

P R E S E N T E.

Con fundamento en los artículos 2, apartado B, fracción XII, 7, fracciones XXIV y XXV y 28 del Reglamento Interior de la Secretaría de Salud; 2, fracción XII del Reglamento de la Ley del Servicio Profesional de Carrera en la Administración Pública Federal, así como los numerales 152, fracción I, inciso b), subinciso ii y 162 del "Acuerdo por el que se emiten las Disposiciones en las materias de Recursos Humanos y del Servicio Profesional de Carrera, así como el Manual Administrativo de Aplicación General en materia de Recursos Humanos y Organización y el Manual del Servicio Profesional de Carrera", me permito hacer de su conocimiento que a partir de esta fecha, he tenido a bien nombrarle

**DIRECTOR GENERAL  
DE PROMOCIÓN DE LA SALUD**

Dicha designación se formula con el carácter de servidor público de libre designación, rango de Dirección General, adscrito a la Dirección General de Promoción de la Salud.

Al aceptar la encomienda, usted ha protestado guardar la Constitución Política de los Estados Unidos Mexicanos, en los términos del artículo 128 y las leyes que de ella emanen, asimismo adquiere el compromiso de desempeñarla al límite de su capacidad y esfuerzo, debiendo siempre actuar con eficiencia, lealtad y honradez en el desempeño de la misma.

Ciudad de México, a 16 de febrero de 2019.

**EL SECRETARIO DE SALUD**

Rúbrica.

**DR. JORGE CARLOS ALCOCER VARELA**

**SALUD**  
**SECRETARÍA DE SALUD**

Nombramiento No. DD-002/2022  
Código 12-316-1-M1C026P-0000903-E-X-V

**DR. GABRIEL GARCÍA RODRÍGUEZ**

P R E S E N T E.

Con fundamento en los artículos 2, apartado B, fracción XVII Bis, 7, fracción XXIV y 32 Bis 2 del Reglamento Interior de la Secretaría de Salud; 8 de la Ley del Servicio Profesional de Carrera en la Administración Pública Federal, así como 2, fracción XI, del Reglamento de dicha Ley, me permito hacer de su conocimiento que, a partir de esta fecha, he tenido a bien nombrarlo

**DIRECTOR GENERAL DE EPIDEMIOLOGÍA**

Dicha designación se formula con el carácter de servidor público de designación directa, rango de Dirección General, adscrito a la Dirección General de Epidemiología.

Al aceptar la encomienda, usted ha protestado guardar la Constitución Política de los Estados Unidos Mexicanos, en los términos del artículo 128 y las leyes que de ella emanen, asimismo adquiere el compromiso de desempeñarla al límite de su capacidad y esfuerzo, debiendo siempre actuar con eficiencia, lealtad y honradez en el desempeño de la misma.

Ciudad de México, a 1 de marzo de 2022.

**EL SECRETARIO DE SALUD**

Rúbrica.

**DR. JORGE CARLOS ALCOCER VARELA**

**SALUD**  
**SECRETARÍA DE SALUD**

Nombramiento No. C-007/2022  
Código 12-313-1-M1C029P-0000029-E-C-A

**MTRA. DIANA IRIS TEJADILLA OROZCO**

**P R E S E N T E.**

Con fundamento en los artículos 4 y 33 de la Ley del Servicio Profesional de Carrera en la Administración Pública Federal; 5, fracción II, inciso a), 6 y 41 del Reglamento de la Ley del Servicio Profesional de Carrera en la Administración Pública Federal y 2, apartado B, fracción XIX, 7, fracción XXIV y 35 del Reglamento Interior de la Secretaría de Salud; me permito hacer de su conocimiento que, a partir de esta fecha, he tenido a bien nombrarla

**SECRETARIA TÉCNICA DEL CONSEJO  
NACIONAL DE SALUD MENTAL**

Dicha designación se formula con el carácter de servidora pública de carrera titular, rango de Dirección General, adscrita al Secretariado Técnico del Consejo Nacional de Salud Mental.

Al aceptar la encomienda, usted ha protestado guardar la Constitución Política de los Estados Unidos Mexicanos, en los términos del artículo 128 y las leyes que de ella emanen, asimismo adquiere el compromiso de desempeñarla al límite de su capacidad y esfuerzo, debiendo siempre actuar con eficiencia, lealtad y honradez en el desempeño de la misma.

Ciudad de México, a 16 de enero de 2022.

**EL SECRETARIO DE SALUD**

Rúbrica.

**DR. JORGE CARLOS ALCOCER VARELA**

**SALUD****Subsecretaría de Prevención y Promoción de la Salud****Ciudad de México, 13 de abril del 2023****OFICIO No. SPPS-2890-2023**

**LIC. RAÚL GÓMEZ TORRES,**  
**Director de Coordinación de Relaciones**  
**Interinstitucionales de la Subsecretaría de**  
**Prevención y Promoción de la Salud**  
**P R E S E N T E**

Con fundamento en lo dispuesto en los artículos 8, fracciones VII y XXII; 10, fracciones II y XIX; del Reglamento Interior de la Secretaría de Salud, tengo a bien designarlo para que en ausencia del Titular del Secretariado Técnico del Consejo Nacional para la Prevención de Accidentes (STCONAPRA) se haga cargo del despacho de todos los asuntos que competen a esa unidad administrativa (UA), el cual, se encuentra adscrito a esta Subsecretaría de Prevención y Promoción de la Salud, de conformidad con lo establecido en el "Acuerdo por el que se adscriben orgánicamente las unidades administrativas y órganos desconcentrados de la Secretaría de Salud", publicado en el Diario Oficial de la Federación con fecha 19 de agosto de 2020.

Por lo anterior, le instruyo que a partir del día 16 de abril del año en curso y hasta en tanto sea designada la persona titular del STCONAPRA, se dé la debida atención en los términos legales aplicables y procedentes a los temas que competen a esa UA, acorde a las atribuciones previstas en el artículo 35 Bis 2 del citado Reglamento y las demás que se le soliciten.

Cabe mencionar que deberá mantener constantemente informado al que suscribe, respecto de los temas tanto de organización y funcionamiento que conlleva este encargo, observando los principios de disciplina, legalidad, objetividad, profesionalismo, honradez, lealtad, imparcialidad, integridad, rendición de cuentas, eficacia y eficiencia que rigen el servicio público, así como las directrices previstas en el artículo 7 de la Ley General de Responsabilidades Administrativas.

Sin otro particular, reciba un cordial saludo.

**A T E N T A M E N T E**

Rúbrica.

**Dr. Hugo López-Gatell Ramírez****Subsecretario de Prevención y Promoción de la Salud**

C.c.p. **DR. JORGE CARLOS ALCOCER VARELA.**– SECRETARIO DE SALUD.– Para su superior conocimiento.

**SALUD**

Sistema de Servicio Profesional de Carrera en la  
Administración Pública Federal

**Nombramiento No. C-555/2013**

**C. YOLANDA VARELA CHÁVEZ**

**P R E S E N T E**

Con fundamento en lo dispuesto por los artículos 4 segundo párrafo, 33 de la Ley del Servicio Profesional de Carrera en la Administración Pública Federal; 5 fracción II, inciso a) de su Reglamento, y artículo 29 Fracción XXII del Reglamento Interior de la Secretaría de Salud, tengo a bien nombrarle:

***DIRECTORA DE PLANIFICACIÓN FAMILIAR***

Con el rango de Dirección de Área, con código 12-L00-1-CFMB002-0000006-E-C-F, puesto adscrito al Centro Nacional de Equidad de Género y Salud Reproductiva, a partir del día 16 de diciembre de 2013.

**“Mérito e Igualdad de Oportunidades”**

**México, D.F., a 16 de diciembre de 2013.**

Rúbrica.

**Lic. Maximina Graciela Romero Monroy**  
**Directora General de Recursos Humanos**



**SALUD**  
**SECRETARÍA DE SALUD**

Nombramiento No. LD-014/2018

Código 12-O00-1-CFKC002-0000080-E-L-4

**DR. RUY LÓPEZ RIDAURA**

P R E S E N T E.

Con fundamento en los artículos 2, apartado C, fracción VII, 7, fracciones XV, XXIV y XXV y 45 del Reglamento Interior de la Secretaría de Salud; 2, fracción XII del Reglamento de la Ley del Servicio Profesional de Carrera en la Administración Pública Federal, así como en los numerales 152, fracción I, inciso b), subinciso ii y 162 del "Acuerdo por el que se emiten las Disposiciones en las materias de Recursos Humanos y del Servicio Profesional de Carrera, así como el Manual Administrativo de Aplicación General en materia de Recursos Humanos y Organización y el Manual del Servicio Profesional de Carrera", me permito hacer de su conocimiento que a partir de esta fecha, he tenido a bien nombrarlo

**DIRECTOR GENERAL DEL CENTRO  
NACIONAL DE PROGRAMAS PREVENTIVOS  
Y CONTROL DE ENFERMEDADES**

Dicha designación se formula con el carácter de servidor público de libre designación, rango de Dirección General, adscrito al Centro Nacional de Programas Preventivos y Control de Enfermedades.

Al aceptar la encomienda, usted ha protestado guardar la Constitución Política de los Estados Unidos Mexicanos, en los términos del artículo 128 y las leyes que de ella emanen, asimismo adquiere el compromiso de desempeñarla al límite de su capacidad y esfuerzo, debiendo siempre actuar con eficiencia, lealtad y honradez en el desempeño de la misma.

Ciudad de México, a 16 de diciembre de 2018.

**EL SECRETARIO DE SALUD**

Rúbrica.

**DR. JORGE CARLOS ALCOCER VARELA**

**SALUD**  
**SECRETARÍA DE SALUD**

Nombramiento No. LD-009/2019  
Código 12-K00-1-M1C029P-0000041-E-L-C

**DRA. ALETHSE DE LA TORRE ROSAS**

P R E S E N T E.

Con fundamento en los artículos 2, apartado C, fracción VIII, 7, fracciones XV y XXV y 46 del Reglamento Interior de la Secretaría de Salud; 2, fracción XII del Reglamento de la Ley del Servicio Profesional de Carrera en la Administración Pública Federal, así como los numerales 152, fracción III, inciso a) y 162 del "Acuerdo por el que se emiten las Disposiciones en las materias de Recursos Humanos y del Servicio Profesional de Carrera, así como el Manual Administrativo de Aplicación General en materia de Recursos Humanos y Organización y el Manual del Servicio Profesional de Carrera", me permito hacer de su conocimiento que a partir de esta fecha, he tenido a bien nombrarla

**DIRECTORA GENERAL**  
**DEL CENTRO NACIONAL PARA LA**  
**PREVENCIÓN Y EL CONTROL DEL VIH/SIDA**

Dicha designación se formula con el carácter de servidora pública de libre designación, rango de Dirección General, adscrita al Centro Nacional para la Prevención y el Control del VIH/SIDA.

Al aceptar la encomienda, usted ha protestado guardar la Constitución Política de los Estados Unidos Mexicanos, en los términos del artículo 128 y las leyes que de ella emanen, asimismo adquiere el compromiso de desempeñarla al límite de su capacidad y esfuerzo, debiendo siempre actuar con eficiencia, lealtad y honradez en el desempeño de la misma.

Ciudad de México, a 16 de julio de 2019.

**EL SECRETARIO DE SALUD**

Rúbrica.

**DR. JORGE CARLOS ALCOCER VARELA**

**SALUD**  
**SECRETARÍA DE SALUD**

Nombramiento No. LD-001/2023

Código 12-R00-1-M1C029P-0000059-E-L-V

**DR. JOSÉ LUIS DÍAZ ORTEGA**

Presente.

Con fundamento en los artículos 2, fracción XII del Reglamento de la Ley del Servicio Profesional de Carrera en la Administración Pública Federal; 7, fracciones XV, XXIV y XXV del Reglamento Interior de la Secretaría de Salud y en los numerales 152, fracción I, inciso b), subinciso ii y 162 del Acuerdo por el que se emiten las Disposiciones en las materias de Recursos Humanos y del Servicio Profesional de Carrera, así como el Manual Administrativo de Aplicación General en materia de Recursos Humanos y Organización y el Manual del Servicio Profesional de Carrera, me permito hacer de su conocimiento que, a partir de esta fecha, he tenido a bien nombrarlo:

**DIRECTOR GENERAL DEL CENTRO NACIONAL PARA LA  
SALUD DE LA INFANCIA Y LA ADOLESCENCIA**

Dicha designación se formula con el carácter de servidor público de Libre Designación, rango de Dirección General, adscrito al Centro Nacional para la Salud de la Infancia y la Adolescencia.

Al aceptar la encomienda, usted ha protestado guardar la Constitución Política de los Estados Unidos Mexicanos, en los términos del artículo 128 y las leyes que de ella emanen, y adquiere el compromiso de desempeñarla al límite de su capacidad y esfuerzo, debiendo siempre actuar con eficiencia, lealtad y honradez en el desempeño de la misma.

Ciudad de México, a 1 de mayo de 2023.

**EL SECRETARIO DE SALUD**

Rúbrica.

**DR. JORGE CARLOS ALCOCER VARELA**

**SALUD**  
**SECRETARÍA DE SALUD**

Nombramiento No. LD-002/2020  
Código 12-613-1-M1C029P-0000108-E-L-K

**LIC. DWIGHT DANIEL DYER LEAL**  
P R E S E N T E.

Con fundamento en los artículos 2, apartado B, fracción VIII, 7, fracciones XXIV y XXV y 24 del Reglamento Interior de la Secretaría de Salud; 2, fracción XII del Reglamento de la Ley del Servicio Profesional de Carrera en la Administración Pública Federal, así como los numerales 152, fracción I, inciso b) subinciso ii y 162 del "Acuerdo por el que se emiten las Disposiciones en las materias de Recursos Humanos y del Servicio Profesional de Carrera, así como el Manual Administrativo de Aplicación General en materia de Recursos Humanos y Organización y el Manual del Servicio Profesional de Carrera", me permito hacer de su conocimiento que a partir de esta fecha, he tenido a bien nombrarle

**DIRECTOR GENERAL  
DE INFORMACIÓN EN SALUD**

Dicha designación se formula con el carácter de servidor público de libre designación, rango de Dirección General, adscrito a la Dirección General de Información en Salud.

Al aceptar la encomienda, usted ha protestado guardar la Constitución Política de los Estados Unidos Mexicanos, en los términos del artículo 128 y las leyes que de ella emanen, asimismo adquiere el compromiso de desempeñarla al límite de su capacidad y esfuerzo, debiendo siempre actuar con eficiencia, lealtad y honradez en el desempeño de la misma.

Ciudad de México, a 1 de noviembre de 2020.

**EL SECRETARIO DE SALUD**

Rúbrica.

**DR. JORGE CARLOS ALCOCER VARELA**

**SALUD**  
**SECRETARÍA DE SALUD**

Nombramiento No. LD-001/2020  
Código 12-I00-1-M1C029P-0000035-E-L-V

**DR. JORGE ENRIQUE TREJO GÓMORA**

P R E S E N T E.

Con fundamento en los artículos 2, apartado C, fracción IV, 7, fracciones XV, XXIV y XXV y 42 del Reglamento Interior de la Secretaría de Salud; 2, fracción XII del Reglamento de la Ley del Servicio Profesional de Carrera en la Administración Pública Federal, así como los numerales 152, fracción I, inciso b), subinciso ii y 162 del "Acuerdo por el que se emiten las Disposiciones en las materias de Recursos Humanos y del Servicio Profesional de Carrera, así como el Manual Administrativo de Aplicación General en materia de Recursos Humanos y Organización y el Manual del Servicio Profesional de Carrera", me permito hacer de su conocimiento que a partir de esta fecha, he tenido a bien nombrarlo

**DIRECTOR GENERAL DEL CENTRO NACIONAL  
DE LA TRANSFUSIÓN SANGUÍNEA**

Dicha designación se formula con el carácter de servidor público de libre designación, rango de Dirección General, adscrito al Centro Nacional de la Transfusión Sanguínea.

Al aceptar la encomienda, usted ha protestado guardar la Constitución Política de los Estados Unidos Mexicanos, en los términos del artículo 128 y las leyes que de ella emanen, asimismo adquiere el compromiso de desempeñarla al límite de su capacidad y esfuerzo, debiendo siempre actuar con eficiencia, lealtad y honradez en el desempeño de la misma.

Ciudad de México, a 1 de septiembre de 2020.

**EL SECRETARIO DE SALUD**

Rúbrica.

**DR. JORGE CARLOS ALCOCER VARELA**

**SALUD**  
**SECRETARÍA DE SALUD**

Nombramiento No. LD-001/2019  
Código 12-N00-1-M1C026P-0000044-E-L-V

**DR. JUAN MANUEL QUIJADA GAYTAN**

P R E S E N T E.

Con fundamento en los artículos 2, apartado C, fracción XIV, 7, fracciones XV, XXIV y XXV y 48 del Reglamento Interior de la Secretaría de Salud; 2, fracción XII del Reglamento de la Ley del Servicio Profesional de Carrera en la Administración Pública Federal, así como en los numerales 152, fracción I, inciso b), subinciso ii y 162 del "Acuerdo por el que se emiten las Disposiciones en las materias de Recursos Humanos y del Servicio Profesional de Carrera, así como el Manual Administrativo de Aplicación General en materia de Recursos Humanos y Organización y el Manual del Servicio Profesional de Carrera", me permito hacer de su conocimiento que a partir de esta fecha, he tenido a bien nombrarlo

**DIRECTOR GENERAL DE LOS  
SERVICIOS DE ATENCIÓN PSIQUIÁTRICA**

Dicha designación se formula con el carácter de servidor público de libre designación, rango de Dirección General, adscrito a los Servicios de Atención Psiquiátrica.

Al aceptar la encomienda, usted ha protestado guardar la Constitución Política de los Estados Unidos Mexicanos, en los términos del artículo 128 y las leyes que de ella emanen, asimismo adquiere el compromiso de desempeñarla al límite de su capacidad y esfuerzo, debiendo siempre actuar con eficiencia, lealtad y honradez en el desempeño de la misma.

Ciudad de México, a 16 de febrero de 2019.

**EL SECRETARIO DE SALUD**

Rúbrica.

**DR. JORGE CARLOS ALCOCER VARELA**

**C. Gady Zabicky Sirot,**

*Presente.*

**Andrés Manuel López Obrador,** *Presidente de los Estados Unidos Mexicanos, en ejercicio de la facultad que me confiere el artículo 89, fracción II, de la Constitución Política de los Estados Unidos Mexicanos, y con fundamento en el artículo 4, fracción II del Decreto por el que se modifica la denominación, objeto, organización y funcionamiento del órgano desconcentrado Centro Nacional para la Prevención y el Control de las Adicciones, para transformarse en la Comisión Nacional contra las Adicciones como un órgano administrativo desconcentrado de la Secretaría de Salud, he tenido o bien nombrarlo Comisionado Nacional contra las Adicciones.*

Rúbrica.

*Ciudad de México, a 16 de mayo de 2019.*

**OAXACA                      UN PUEBLO TRANSFORMANDO**  
**GOBIERNO DEL ESTADO                      SU HISTORIA**

Oaxaca de Juárez, Oaxaca, a 1 de diciembre del 2022.

**C. ALMA LILIA VELASCO HERNÁNDEZ**

Ing. **SALOMÓN JARA CRUZ**, Gobernador Constitucional del Estado Libre y Soberano de Oaxaca; en ejercicio de las facultades que me confieren los artículos 66, 79 fracciones V y XXVIII, 80 fracción II, 82 y 83 de la Constitución Política del Estado Libre y Soberano de Oaxaca; 2, 3 fracción I, 5 párrafo segundo, 6, 21 último párrafo, 27 fracción III y 36 de la Ley Orgánica del Poder Ejecutivo del Estado de Oaxaca; he tenido a bien nombrarla:

**SECRETARIA DE SALUD**

Obligándose a desempeñar el cargo conferido con probidad, honradez, responsabilidad y eficacia, como el pueblo de Oaxaca lo requiere, para que haya paz, justicia, bienestar y hacer cumplir la Constitución Política de los Estados Unidos Mexicanos, la Particular del Estado, las leyes que de una y otra emanen y los Tratados Internacionales en general y en materia de Derechos Humanos de los que el Estado Mexicano sea parte y demás ordenamientos normativos, planes y programas de Gobierno, bajo los principios de idoneidad, experiencia, honorabilidad, perspectiva y equidad de género, profesionalismo, independencia, imparcialidad, capacidad y no discriminación, de conformidad con las atribuciones legales correspondientes a su nombramiento y de las indicaciones que emanen de esta superioridad.

Lo comunico a Usted para su conocimiento y efectos legales a que haya lugar.

**SUFRAGIO EFECTIVO. NO REELECCIÓN.**  
**“EL RESPETO AL DERECHO AJENO ES LA PAZ”**  
**EL GOBERNADOR CONSTITUCIONAL DEL ESTADO**  
**LIBRE Y SOBERANO DE OAXACA.**

Rúbrica.

**INGENIERO SALOMÓN JARA CRUZ**  
Gobernador Constitucional del Estado  
Libre y Soberano de Oaxaca.



**OAXACA                      UN PUEBLO TRANSFORMANDO**  
**GOBIERNO DEL ESTADO                      SU HISTORIA**

Oaxaca de Juárez, Oaxaca, a 1 de diciembre del 2022.

**C. FARID ACEVEDO LÓPEZ**

Ing. **SALOMÓN JARA CRUZ**, Gobernador Constitucional del Estado Libre y Soberano de Oaxaca; en ejercicio de las facultades que me confieren los artículos 66, 79 fracciones V y XXVIII, 80 fracción II, 82 y 83 de la Constitución Política del Estado Libre y Soberano de Oaxaca; 2, 3 fracción I, 5 párrafo segundo, 6, 21 último párrafo, 27 fracción XII y 45 de la Ley Orgánica del Poder Ejecutivo del Estado de Oaxaca; he tenido a bien nombrarlo:

**SECRETARIO DE FINANZAS**

Obligándose a desempeñar el cargo conferido con probidad, honradez, responsabilidad y eficacia, como el pueblo de Oaxaca lo requiere, para que haya paz, justicia, bienestar y hacer cumplir la Constitución Política de los Estados Unidos Mexicanos, la Particular del Estado, las leyes que de una y otra emanen y los Tratados Internacionales en general y en materia de Derechos Humanos de los que el Estado Mexicano sea parte y demás ordenamientos normativos, planes y programas de Gobierno, bajo los principios de idoneidad, experiencia, honorabilidad, perspectiva y equidad de género, profesionalismo, independencia, imparcialidad, capacidad y no discriminación, de conformidad con las atribuciones legales correspondientes a su nombramiento y de las indicaciones que emanen de esta superioridad.

Lo comunico a Usted para su conocimiento y efectos legales a que haya lugar.

**SUFRAGIO EFECTIVO. NO REELECCIÓN.**  
**“EL RESPETO AL DERECHO AJENO ES LA PAZ”**  
**EL GOBERNADOR CONSTITUCIONAL DEL ESTADO**  
**LIBRE Y SOBERANO DE OAXACA.**

Rúbrica.

**INGENIERO SALOMÓN JARA CRUZ**  
Gobernador Constitucional del Estado  
Libre y Soberano de Oaxaca

**ANEXO 2**

Identificación de fuentes de financiamiento de "LOS PROGRAMAS" en materia de Salud Pública.

**310 DIRECCIÓN GENERAL DE PROMOCIÓN DE LA SALUD**

NO.	PROGRAMA DE ACCIÓN ESPECÍFICO	ORIGEN DE LOS RECURSOS PRESUPUESTARIOS (PESOS)		
		SPPS/INTERVENCIONES/RAMO 12		TOTAL
		CASSCO	CAUSES	
1	Políticas de Salud Pública y Promoción de la Salud	0.00	0.00	0.00
<b>TOTALES</b>		<b>0.00</b>	<b>0.00</b>	<b>0.00</b>

**313 SECRETARIADO TÉCNICO DEL CONSEJO NACIONAL DE SALUD MENTAL**

NO.	PROGRAMA DE ACCIÓN ESPECÍFICO	ORIGEN DE LOS RECURSOS PRESUPUESTARIOS (PESOS)		
		SPPS/INTERVENCIONES/RAMO 12		TOTAL
		CASSCO	CAUSES	
1	Salud Mental y Adicciones	0.00	0.00	0.00
	1 Salud Mental	0.00	0.00	0.00
	2 Adicciones	0.00	0.00	0.00
<b>TOTALES</b>		<b>0.00</b>	<b>0.00</b>	<b>0.00</b>

**315 SECRETARIADO TÉCNICO DEL CONSEJO NACIONAL PARA LA PREVENCIÓN DE ACCIDENTES**

NO.	PROGRAMA DE ACCIÓN ESPECÍFICO	ORIGEN DE LOS RECURSOS PRESUPUESTARIOS (PESOS)		
		SPPS/INTERVENCIONES/RAMO 12		TOTAL
		CASSCO	CAUSES	
1	Programa de Prevención de Accidentes, Lesiones y Seguridad Vial	0.00	0.00	0.00
	1 Seguridad Vial	0.00	0.00	0.00
	2 PA en Grupos Vulnerables	0.00	0.00	0.00
<b>TOTALES</b>		<b>0.00</b>	<b>0.00</b>	<b>0.00</b>

**316 DIRECCIÓN GENERAL DE EPIDEMIOLOGÍA**

NO.	PROGRAMA DE ACCIÓN ESPECÍFICO		ORIGEN DE LOS RECURSOS PRESUPUESTARIOS		
			(PESOS)		
			SPPS/INTERVENCIONES/RAMO 12		TOTAL
CASSCO	CAUSES				
1	Emergencias en Salud		0.00	0.00	0.00
	1	Emergencias	0.00	0.00	0.00
	2	Monitoreo	0.00	0.00	0.00
2	Vigilancia en Salud Pública por Laboratorio		0.00	0.00	0.00
<b>TOTALES</b>			<b>0.00</b>	<b>0.00</b>	<b>0.00</b>

**K00 CENTRO NACIONAL PARA LA PREVENCIÓN Y EL CONTROL DEL VIH/SIDA**

NO.	PROGRAMA DE ACCIÓN ESPECÍFICO		ORIGEN DE LOS RECURSOS PRESUPUESTARIOS		
			(PESOS)		
			SPPS/INTERVENCIONES/RAMO 12		TOTAL
CASSCO	CAUSES				
1	VIH y otras ITS		0.00	0.00	0.00
2	Virus de Hepatitis C		0.00	0.00	0.00
<b>TOTALES</b>			<b>0.00</b>	<b>0.00</b>	<b>0.00</b>

**L00 CENTRO NACIONAL DE EQUIDAD DE GÉNERO Y SALUD REPRODUCTIVA**

NO.	PROGRAMA DE ACCIÓN ESPECÍFICO		ORIGEN DE LOS RECURSOS PRESUPUESTARIOS		
			(PESOS)		
			SPPS/INTERVENCIONES/RAMO 12		TOTAL
CASSCO	CAUSES				
1	Salud Sexual y Reproductiva		0.00	0.00	0.00
	1	SSR para Adolescentes	0.00	0.00	0.00
	2	PF y Anticoncepción	0.00	0.00	0.00

	3	Salud Materna	0.00	0.00	0.00
	4	Salud Perinatal	0.00	0.00	0.00
	5	Aborto Seguro	0.00	0.00	0.00
	6	Violencia de Género	0.00	0.00	0.00
2	Prevención y Control del Cáncer		0.00	0.00	0.00
3	Igualdad de Género		0.00	0.00	0.00
<b>TOTALES</b>			<b>0.00</b>	<b>0.00</b>	<b>0.00</b>

**000 CENTRO NACIONAL DE PROGRAMAS PREVENTIVOS Y CONTROL DE ENFERMEDADES**

NO.	PROGRAMA DE ACCIÓN ESPECÍFICO		ORIGEN DE LOS RECURSOS PRESUPUESTARIOS		
			(PESOS)		
			SPPS/INTERVENCIONES/RAMO 12		TOTAL
CASSCO	CAUSES				
1	Prevención y Control de Enfermedades Zoonóticas y Emergentes		0.00	0.00	0.00
2	Control de Enfermedades Transmitidas por Vectores e Intoxicación por Veneno de Artrópodos		0.00	0.00	0.00
	1	Paludismo	0.00	0.00	0.00
	2	Enfermedad de Chagas	0.00	0.00	0.00
	3	Leishmaniasis	0.00	0.00	0.00
	4	Intoxicación por Artrópodos	0.00	0.00	0.00
	5	Dengue	0.00	0.00	0.00
	6	Vigilancia Post Oncocercosis	0.00	0.00	0.00
3	Programa Nacional de Prevención y Control de las micobacteriosis (Tuberculosis y Lepra)		0.00	0.00	0.00
4	Atención de Urgencias Epidemiológicas y Desastres		0.00	0.00	0.00

5	Programa Nacional de Prevención y Control de Infecciones Respiratorias Agudas (Neumonías, Influenza y COVID-19)	0.00	0.00	0.00
6	Programa de Acción Específico para la Prevención y Control de Enfermedades Respiratorias Crónicas	0.00	0.00	0.00
7	Enfermedades Cardiometabólicas	0.00	0.00	0.00
8	Programa de Acción Específico en Atención al Envejecimiento	0.00	0.00	0.00
9	Prevención, Detección y Control de las Enfermedades Bucales	0.00	0.00	0.00
10	Prevención y Control de Enfermedades Diarréicas Agudas	0.00	0.00	0.00
<b>TOTALES</b>		<b>0.00</b>	<b>0.00</b>	<b>0.00</b>

**R00 CENTRO NACIONAL PARA LA SALUD DE LA INFANCIA Y LA ADOLESCENCIA**

NO.	PROGRAMA DE ACCIÓN ESPECÍFICO	ORIGEN DE LOS RECURSOS PRESUPUESTARIOS (PESOS)		
		SPPS/INTERVENCIONES/RAMO 12		TOTAL
		CASSCO	CAUSES	
1	Vacunación Universal	0.00	0.00	0.00
2	Atención a la Salud de la Adolescencia	0.00	0.00	0.00
3	Atención a la Salud en la Infancia	0.00	0.00	0.00
<b>TOTALES</b>		<b>0.00</b>	<b>0.00</b>	<b>0.00</b>

**GRAN TOTAL**

NO.	PROGRAMA DE ACCIÓN ESPECÍFICO	ORIGEN DE LOS RECURSOS PRESUPUESTARIOS (PESOS)		
		SPPS/INTERVENCIONES/RAMO 12		TOTAL
		CASSCO	CAUSES	
		0.00	0.00	0.00

**ANEXO 3**

Calendario de Ministraciones

(Pesos)

**310 DIRECCIÓN GENERAL DE PROMOCIÓN DE LA SALUD**

<b>NO.</b>	<b>PROGRAMA DE ACCIÓN ESPECÍFICO</b>	
1	Políticas de Salud Pública y Promoción de la Salud	
	Subtotal de ministraciones	0.00
	Subtotal de programas institucionales	0.00
	<b>Total</b>	
		<b>0.00</b>

**313 SECRETARIADO TÉCNICO DEL CONSEJO NACIONAL DE SALUD MENTAL**

<b>NO.</b>	<b>PROGRAMA DE ACCIÓN ESPECÍFICO</b>	
1	Salud Mental y Adicciones	
	1.1 Salud Mental	
	Subtotal de ministraciones	0.00
	Subtotal de programas institucionales	0.00
	1.2 Adicciones	
	Subtotal de ministraciones	0.00
	<b>Total Programa</b>	<b>0.00</b>
	<b>Total</b>	
		<b>0.00</b>

**315 SECRETARIADO TÉCNICO DEL CONSEJO NACIONAL PARA LA PREVENCIÓN DE ACCIDENTES**

<b>NO.</b>	<b>PROGRAMA DE ACCIÓN ESPECÍFICO</b>	
1	Programa de Prevención de Accidentes, Lesiones y Seguridad Vial	
	1.1 Seguridad Vial	
	Subtotal de ministraciones	0.00
	Subtotal de programas institucionales	0.00
	1.2 PA en Grupos Vulnerables	
	Subtotal de ministraciones	0.00
	Subtotal de programas institucionales	0.00
	<b>Total Programa</b>	<b>0.00</b>
	<b>Total</b>	
		<b>0.00</b>

**316 DIRECCIÓN GENERAL DE EPIDEMIOLOGÍA**

<b>NO.</b>	<b>PROGRAMA DE ACCIÓN ESPECÍFICO</b>	
1	Emergencias en Salud	
	1.1 Emergencias	
	Subtotal de ministraciones	0.00
	Subtotal de programas institucionales	0.00

1.2 Monitoreo		
Subtotal de ministraciones		0.00
Subtotal de programas institucionales		0.00
<b>Total Programa</b>		<b>0.00</b>
2	Vigilancia en Salud Pública por Laboratorio	
Subtotal de ministraciones		0.00
Subtotal de programas institucionales		0.00
<b>Total</b>		<b>0.00</b>

**K00 CENTRO NACIONAL PARA LA PREVENCIÓN Y EL CONTROL DEL VIH/SIDA**

NO.	PROGRAMA DE ACCIÓN ESPECÍFICO	
1	VIH y otras ITS	
Subtotal de ministraciones		0.00
Subtotal de programas institucionales		0.00
2	Virus de Hepatitis C	
Subtotal de ministraciones		0.00
Subtotal de programas institucionales		0.00
<b>Total</b>		<b>0.00</b>

**L00 CENTRO NACIONAL DE EQUIDAD DE GÉNERO Y SALUD REPRODUCTIVA**

NO.	PROGRAMA DE ACCIÓN ESPECÍFICO	
1	Salud Sexual y Reproductiva	
1.1 SSR para Adolescentes		
Subtotal de ministraciones		0.00
Subtotal de programas institucionales		0.00
1.2 PF y Anticoncepción		
Subtotal de ministraciones		0.00
Subtotal de programas institucionales		0.00
1.3 Salud Materna		
Subtotal de ministraciones		0.00
Subtotal de programas institucionales		0.00
1.4 Salud Perinatal		
Subtotal de ministraciones		0.00
Subtotal de programas institucionales		0.00
1.5 Aborto Seguro		
Subtotal de ministraciones		0.00
Subtotal de programas institucionales		0.00

1.6 Violencia de Género		
	Subtotal de ministraciones	0.00
	Subtotal de programas institucionales	0.00
	<b>Total Programa</b>	<b>0.00</b>
2	Prevención y Control del Cáncer	
	Subtotal de ministraciones	0.00
	Subtotal de programas institucionales	0.00
3	Igualdad de Género	
	Subtotal de ministraciones	0.00
	Subtotal de programas institucionales	0.00
	<b>Total</b>	<b>0.00</b>

**000 CENTRO NACIONAL DE PROGRAMAS PREVENTIVOS Y CONTROL DE ENFERMEDADES**

NO.	PROGRAMA DE ACCIÓN ESPECÍFICO	
1	Prevención y Control de Enfermedades Zoonóticas y Emergentes	
	Subtotal de ministraciones	0.00
	Subtotal de programas institucionales	0.00
2	Control de Enfermedades Transmitidas por Vectores e Intoxicación por Veneno de Artrópodos	
	2.1 Paludismo	
	Subtotal de ministraciones	0.00
	2.2 Enfermedad de Chagas	
	Subtotal de ministraciones	0.00
	2.3 Leishmaniasis	
	Subtotal de ministraciones	0.00
	2.4 Intoxicación por Artrópodos	
	Subtotal de ministraciones	0.00
	Subtotal de programas institucionales	0.00
	2.5 Dengue	
	Subtotal de ministraciones	0.00
	Subtotal de programas institucionales	0.00
	2.6 Vigilancia Post Oncocercosis	
	Subtotal de ministraciones	0.00
	<b>Total Programa</b>	<b>0.00</b>
3	Programa Nacional de Prevención y Control de las micobacteriosis (Tuberculosis y Lepra)	
	Subtotal de ministraciones	0.00



4	Atención de Urgencias Epidemiológicas y Desastres	
	Subtotal de ministraciones	0.00
	Subtotal de programas institucionales	0.00
5	Programa Nacional de Prevención y Control de Infecciones Respiratorias Agudas (Neumonías, Influenza y COVID-19)	
	Subtotal de ministraciones	0.00
6	Programa de Acción Específico para la Prevención y Control de Enfermedades Respiratorias Crónicas	
	Subtotal de ministraciones	0.00
	Subtotal de programas institucionales	0.00
7	Enfermedades Cardiometabólicas	
	Subtotal de ministraciones	0.00
	Subtotal de programas institucionales	0.00
8	Programa de Acción Específico en Atención al Envejecimiento	
	Subtotal de ministraciones	0.00
	Subtotal de programas institucionales	0.00
9	Prevención, Detección y Control de las Enfermedades Bucales	
	Subtotal de ministraciones	0.00
	Subtotal de programas institucionales	0.00
10	Prevención y Control de Enfermedades Diarréicas Agudas	
	Subtotal de ministraciones	0.00
	Subtotal de programas institucionales	0.00
	<b>Total</b>	<b>0.00</b>

#### R00 CENTRO NACIONAL PARA LA SALUD DE LA INFANCIA Y LA ADOLESCENCIA

NO.	PROGRAMA DE ACCIÓN ESPECÍFICO	
1	Vacunación Universal	
	Subtotal de ministraciones	0.00
	Subtotal de programas institucionales	0.00
2	Atención a la Salud de la Adolescencia	
	Subtotal de ministraciones	0.00
3	Atención a la Salud en la Infancia	
	Subtotal de ministraciones	0.00
	<b>Total</b>	<b>0.00</b>
	<b>Gran total</b>	<b>0.00</b>

**ANEXO 4 A**

Programas-Indicadores-Metas de "LOS PROGRAMAS" en materia de Salud Pública.

**310 DIRECCIÓN GENERAL DE PROMOCIÓN DE LA SALUD**

No.	PROGRAMA	ÍNDICE	TIPO DE INDICADOR	NUMERADOR	DENOMINADOR	INDICADOR	META FEDERAL	META ESTATAL
SIN DATOS								

Por la Secretaría: Director General de Promoción de la Salud, Dr. **Ricardo Cortés Alcalá**.- Rúbrica.- Por la Entidad: Secretaria de Salud y Directora General de los Servicios de Salud de Oaxaca, Dra. **Alma Lilia Velasco Hernández**.- Rúbrica.- Secretario de Finanzas, Mtro. **Farid Acevedo López**.- Rúbrica.

**ANEXO 4 B**

Programas-Indicadores-Metas de "LOS PROGRAMAS" en materia de Salud Pública.

**313 SECRETARIADO TÉCNICO DEL CONSEJO NACIONAL DE SALUD MENTAL**

No.	PROGRAMA	ÍNDICE	TIPO DE INDICADOR	NUMERADOR	DENOMINADOR	INDICADOR	META FEDERAL	META ESTATAL
SIN DATOS								

Por la Secretaría: Secretaria Técnica del Consejo Nacional de Salud Mental, Mtra. **Diana Iris Tejadilla Orozco**.- Rúbrica.- Por la Entidad: Secretaria de Salud y Directora General de los Servicios de Salud de Oaxaca, Dra. **Alma Lilia Velasco Hernández**.- Rúbrica.- Secretario de Finanzas, Mtro. **Farid Acevedo López**.- Rúbrica.

**ANEXO 4 C**

Programas-Indicadores-Metas de "LOS PROGRAMAS" en materia de Salud Pública.

**315 SECRETARIADO TÉCNICO DEL CONSEJO NACIONAL PARA LA PREVENCIÓN DE ACCIDENTES**

No.	PROGRAMA	ÍNDICE	TIPO DE INDICADOR	NUMERADOR	DENOMINADOR	INDICADOR	META FEDERAL	META ESTATAL
SIN DATOS								

Por la Secretaría: firma en ausencia del Titular del Secretariado Técnico del Consejo Nacional para la Prevención de Accidentes, de conformidad con lo dispuesto en el oficio de designación SPPS-2890-2023, Director de Coordinación de Relaciones Interinstitucionales de la Subsecretaría de Prevención y Promoción de la Salud y Encargado de los Asuntos de la Dirección General del Secretariado Técnico del Consejo Nacional para la Prevención de Accidentes, Lic. **Raúl Gómez Torres**.- Rúbrica.- Por la Entidad: Secretaria de Salud y Directora General de los Servicios de Salud de Oaxaca, Dra. **Alma Lilia Velasco Hernández**.- Rúbrica.- Secretario de Finanzas, Mtro. **Farid Acevedo López**.- Rúbrica.

**ANEXO 4 D**

Programas-Indicadores-Metas de "LOS PROGRAMAS" en materia de Salud Pública.

**316 DIRECCIÓN GENERAL DE EPIDEMIOLOGÍA**

No.	PROGRAMA	ÍNDICE	TIPO DE INDICADOR	NUMERADOR	DENOMINADOR	INDICADOR	META FEDERAL	META ESTATAL
SIN DATOS								

Por la Secretaría: Director General de Epidemiología, Dr. **Gabriel García Rodríguez**.- Rúbrica.- Por la Entidad: Secretaria de Salud y Directora General de los Servicios de Salud de Oaxaca, Dra. **Alma Lilia Velasco Hernández**.- Rúbrica.- Secretario de Finanzas, Mtro. **Farid Acevedo López**.- Rúbrica.

**ANEXO 4 E**

Programas-Indicadores-Metas de "LOS PROGRAMAS" en materia de Salud Pública.

**K00 CENTRO NACIONAL PARA LA PREVENCIÓN Y EL CONTROL DEL VIH/SIDA**

No.	PROGRAMA	ÍNDICE	TIPO DE INDICADOR	NUMERADOR	DENOMINADOR	INDICADOR	META FEDERAL	META ESTATAL
1	VIH y otras ITS	1.9.1	Proceso	Condomes entregados a personas viviendo con VIH en los CAPASITS y SAIHS, en la Secretaría de Salud	Personas de 15 a 60 años en tratamiento antirretroviral, en la Secretaría de Salud	Condomes entregados por persona viviendo con VIH.	112	112
1	VIH y otras ITS	5.1.1	Proceso	Personas viviendo con VIH que se diagnostican e incorporan por primera vez a atención (sin tratamiento antirretroviral previamente) cuyo primer recuento de linfocitos CD4 es menor a 200 células/ $\mu$ l, con respecto al total de las personas viviendo con VIH diagnosticadas e incorporadas a atención en el periodo, en la Secretaría de Salud	Personas viviendo con VIH que se diagnostican e incorporan por primera vez a atención (sin tratamiento antirretroviral previamente) que tuvieron su primer recuento de linfocitos CD4 en el periodo, en la Secretaría de Salud	Porcentaje de presentadores tardíos a los Servicios de Salud.	100%	100%
1	VIH y otras ITS	8.10.1	Proceso	Personas en tratamiento antirretroviral con diagnóstico de tuberculosis activa en tratamiento, en la Secretaría de Salud	Personas con diagnóstico de tuberculosis activa y VIH en tratamiento, en la Secretaría de Salud	Personas en tratamiento antirretroviral (TAR) con diagnóstico de tuberculosis (TB) activa en tratamiento para ésta.	90%	90%

1	VIH y otras ITS	11.6.1	Proceso	Detecciones de sífilis en personas en tratamiento antirretroviral, en la Secretaría de Salud	Personas de 15 a 60 años que se encuentran en tratamiento antirretroviral en el año, en la Secretaría de Salud	Detección de sífilis en personas en tratamiento antirretroviral.	1	1
1	VIH y otras ITS	12.3.1	Proceso	Mujeres embarazadas viviendo con VIH bajo tratamiento antirretroviral, con carga viral indetectable (<50 copias/ml), en la Secretaría de Salud	Mujeres embarazadas viviendo con VIH, bajo tratamiento antirretroviral, en la Secretaría de Salud	Porcentaje de mujeres embarazadas viviendo con VIH, bajo tratamiento antirretroviral, con carga viral indetectable.	90%	90%
2	Virus de Hepatitis C	8.6.1	Proceso	Personas diagnosticadas con VHC (con carga viral de VHC positiva) que están en tratamiento antiviral, en la Secretaría de Salud	Personas diagnosticadas con VHC (con carga viral de VHC positiva), en la Secretaría de Salud	Porcentaje de personas diagnosticadas con VHC en tratamiento antiviral.	90%	90%

Por la Secretaría: Directora General del Centro Nacional para la Prevención y el Control del VIH/SIDA, Dra. **Alethse De La Torre Rosas**.- Rúbrica.-  
 Por la Entidad: Secretaria de Salud y Directora General de los Servicios de Salud de Oaxaca, Dra. **Alma Lilia Velasco Hernández**.- Rúbrica.- Secretario de Finanzas, Mtro. **Farid Acevedo López**.- Rúbrica.

#### ANEXO 4 F

Programas-Indicadores-Metas de "LOS PROGRAMAS" en materia de Salud Pública.

#### L00 CENTRO NACIONAL DE EQUIDAD DE GÉNERO Y SALUD REPRODUCTIVA

No.	PROGRAMA	ÍNDICE	TIPO DE INDICADOR	NUMERADOR	DENOMINADOR	INDICADOR	META FEDERAL	META ESTATAL
SIN DATOS								

Por la Secretaría: firma en ausencia del Titular del Centro Nacional de Equidad de Género y Salud Reproductiva, de conformidad con lo dispuesto en el Artículo 55 del Reglamento Interior de la Secretaría de Salud, Directora de Planificación Familiar del Centro Nacional de Equidad de Género y Salud Reproductiva, Act. **Yolanda Varela Chávez**.- Rúbrica.- Por la Entidad: Secretaria de Salud y Directora General de los Servicios de Salud de Oaxaca, Dra. **Alma Lilia Velasco Hernández**.- Rúbrica.- Secretario de Finanzas, Mtro. **Farid Acevedo López**.- Rúbrica.

#### ANEXO 4 G

Programas-Indicadores-Metas de "LOS PROGRAMAS" en materia de Salud Pública.

#### 000 CENTRO NACIONAL DE PROGRAMAS PREVENTIVOS Y CONTROL DE ENFERMEDADES

No.	PROGRAMA	ÍNDICE	TIPO DE INDICADOR	NUMERADOR	DENOMINADOR	INDICADOR	META FEDERAL	META ESTATAL
3	Programa Nacional de Prevención y Control de las micobacteriosis (Tuberculosis y Lepra)	2.1.1	RESULTADO	Número de casos nuevos de TBP confirmados bacteriológicamente (BK o Cultivo +) que ingresan a tratamiento primario acortado, los que terminan y los que curan (Éxito)	Número de casos nuevos de TBP confirmados bacteriológicamente (BK o Cultivo +) que ingresan a tratamiento primario acortado x 100.	Porcentaje de Éxito de Tratamiento de la TB pulmonar confirmada bacteriológicamente	85.6%	85.6%

3	Programa Nacional de Prevención y Control de las micobacteriosis (Tuberculosis y Lepra)	3.1.1	PROCESO	Número de casos TB TF nuevos y previamente tratados que se les realizó una prueba de sensibilidad al diagnóstico, incluye resultados de pruebas moleculares (Xpert MTB/RIF) así como de pruebas fenotípicas convencionales	Número de casos nuevos y previamente tratados notificados X 100	Cobertura de la prueba de sensibilidad a los anti-TB para pacientes con TB TF al momento del diagnóstico.	30%	30%
3	Programa Nacional de Prevención y Control de las micobacteriosis (Tuberculosis y Lepra)	4.1.1	PROCESO	Número de casos con diagnóstico de resistencia a fármacos que reciben esquema de tratamiento con fármacos antituberculosis de 2da línea en el año	Número de casos programados con diagnóstico de resistencia a fármacos en el año X 100	Cobertura de tratamiento con fármacos antituberculosis de 2da línea en personas con diagnóstico de tuberculosis resistente a fármacos.	90%	90%
3	Programa Nacional de Prevención y Control de las micobacteriosis (Tuberculosis y Lepra)	Nuevo Indicador	PROCESO	Número de pacientes que requieren tratamiento refractario de lepra	Número total de pacientes en prevalencia de lepra	Administrar tratamiento con ofloxacina para casos refractarios de lepra.	13%	13%
3	Programa Nacional de Prevención y Control de las micobacteriosis (Tuberculosis y Lepra)	Nuevo Indicador	PROCESO	Número de pacientes que requieren tratamiento para estado reaccional tipo 2	Número total de pacientes en prevalencia de lepra	Administrar tratamiento con talidomida para casos que presentan estado reaccional tipo 2 de lepra.	8%	8%
3	Programa Nacional de Prevención y Control de las micobacteriosis (Tuberculosis y Lepra)	Nuevo Indicador	PROCESO	Número de pacientes que requieren tratamiento para estado reaccional tipo 1 y/o tipo 2	Número total de pacientes en prevalencia de lepra	Administrar tratamiento con prednisona para casos que presentan estado reaccional tipo 1 y/o tipo 2 de lepra.	2%	2%
4	Emergencias en Salud	1.2.1	PROCESO	Kits de desastres integrados	Kits de desastres programados	kits para la atención de desastres integrados	66%	9%

Por la Secretaría: Director General del Centro Nacional de Programas Preventivos y Control de Enfermedades, Dr. **Ruy López Ridauro**.- Rúbrica.- Por la Entidad: Secretaria de Salud y Directora General de los Servicios de Salud de Oaxaca, Dra. **Alma Lilia Velasco Hernández**.- Rúbrica.- Secretario de Finanzas, Mtro. **Farid Acevedo López**.- Rúbrica.

**ANEXO 4 H**

Programas-Indicadores-Metas de “LOS PROGRAMAS” en materia de Salud Pública.

**R00 CENTRO NACIONAL PARA LA SALUD DE LA INFANCIA Y LA ADOLESCENCIA**

No.	PROGRAMA	ÍNDICE	TIPO DE INDICADOR	NUMERADOR	DENOMINADOR	INDICADOR	META FEDERAL	META ESTATAL
1	Vacunación Universal	1.1.1	Proceso	Niñas y niños menores de 1 año de edad sin derechohabiencia que recibieron la 3er dosis de la vacuna hexavalente acelular	Total de niñas y niños menores de 1 año de edad sin derechohabiencia (SSA)	Cobertura de vacunación al 95% con 3ra dosis de la vacuna hexavalente en niñas y niños menores de 1 año de edad sin derechohabiencia al semestre	95%	95%
2	Vacunación Universal	2.1.1	Proceso	Población sin derechohabiencia que recibe la vacuna contra influenza estacional en la temporada invernal 2023-2024	Total de población meta sin derechohabiencia a vacunar contra la influenza estacional.	Logro de aplicación de la Vacuna contra la Influenza Estacional al 75% de la meta en el último trimestre de 2023	75%	75%

Por la Secretaría: Director General del Centro Nacional para la Salud de la Infancia y la Adolescencia, Dr. **José Luis Díaz Ortega**.- Rúbrica.- Por la Entidad: Secretaria de Salud y Directora General de los Servicios de Salud de Oaxaca, Dra. **Alma Lilia Velasco Hernández**.- Rúbrica.- Secretario de Finanzas, Mtro. **Farid Acevedo López**.- Rúbrica.

**ANEXO 5 A**

Relación de insumos federales enviados en especie por “LOS PROGRAMAS” en materia de Salud Pública.

**310 DIRECCIÓN GENERAL DE PROMOCIÓN DE LA SALUD**

No.	PROGRAMA	ÍNDICE	FUENTE DE FINANCIAMIENTO	CONCEPTO	PRECIO UNITARIO	CANTIDAD	TOTAL (PESOS)
SIN DATOS							

Por la Secretaría: Director General de Promoción de la Salud, Dr. **Ricardo Cortés Alcalá**.- Rúbrica.- Por la Entidad: Secretaria de Salud y Directora General de los Servicios de Salud de Oaxaca, Dra. **Alma Lilia Velasco Hernández**.- Rúbrica.- Secretario de Finanzas, Mtro. **Farid Acevedo López**.- Rúbrica.

#### ANEXO 5 B

Relación de insumos federales enviados en especie por "LOS PROGRAMAS" en materia de Salud Pública.

##### 313 SECRETARIADO TÉCNICO DEL CONSEJO NACIONAL DE SALUD MENTAL

No.	PROGRAMA	ÍNDICE	FUENTE DE FINANCIAMIENTO	CONCEPTO	PRECIO UNITARIO	CANTIDAD	TOTAL (PESOS)
SIN DATOS							

Por la Secretaría: Secretaria Técnica del Consejo Nacional de Salud Mental, Mtra. **Diana Iris Tejadilla Orozco**.- Rúbrica.- Por la Entidad: Secretaria de Salud y Directora General de los Servicios de Salud de Oaxaca, Dra. **Alma Lilia Velasco Hernández**.- Rúbrica.- Secretario de Finanzas, Mtro. **Farid Acevedo López**.- Rúbrica.

#### ANEXO 5 C

Relación de insumos federales enviados en especie por "LOS PROGRAMAS" en materia de Salud Pública

##### 315 SECRETARIADO TÉCNICO DEL CONSEJO NACIONAL PARA LA PREVENCIÓN DE ACCIDENTES

No.	PROGRAMA	ÍNDICE	FUENTE DE FINANCIAMIENTO	CONCEPTO	PRECIO UNITARIO	CANTIDAD	TOTAL (PESOS)
SIN DATOS							

Por la Secretaría: firma en ausencia del Titular del Secretariado Técnico del Consejo Nacional para la Prevención de Accidentes, de conformidad con lo dispuesto en el oficio de designación SPPS-2890-2023, Director de Coordinación de Relaciones Interinstitucionales de la Subsecretaría de Prevención y Promoción de la Salud y Encargado de los Asuntos de la Dirección General del Secretariado Técnico del Consejo Nacional para la Prevención de Accidentes, Lic. **Raúl Gómez Torres**.- Rúbrica.- Por la Entidad: Secretaria de Salud y Directora General de los Servicios de Salud de Oaxaca, Dra. **Alma Lilia Velasco Hernández**.- Rúbrica.- Secretario de Finanzas, Mtro. **Farid Acevedo López**.- Rúbrica.

#### ANEXO 5 D

Relación de insumos federales enviados en especie por "LOS PROGRAMAS" en materia de Salud Pública.

##### 316 DIRECCIÓN GENERAL DE EPIDEMIOLOGÍA

No.	PROGRAMA	ÍNDICE	FUENTE DE FINANCIAMIENTO	CONCEPTO	PRECIO UNITARIO	CANTIDAD	TOTAL (PESOS)
SIN DATOS							

Por la Secretaría: Director General de Epidemiología, Dr. **Gabriel García Rodríguez**.- Rúbrica.- Por la Entidad: Secretaria de Salud y Directora General de los Servicios de Salud de Oaxaca, Dra. **Alma Lilia Velasco Hernández**.- Rúbrica.- Secretario de Finanzas, Mtro. **Farid Acevedo López**.- Rúbrica.

**ANEXO 5 E**

Relación de insumos federales enviados en especie por "LOS PROGRAMAS" en materia de Salud Pública.

**K00 CENTRO NACIONAL PARA LA PREVENCIÓN Y EL CONTROL DEL VIH/SIDA**

No.	PROGRAMA	ÍNDICE	FUENTE DE FINANCIAMIENTO	CONCEPTO	PRECIO UNITARIO	CANTIDAD	TOTAL (PESOS)
1	VIH y otras ITS	8.10.1.2	Ramo 12	VALGANCICLOVIR, Comprimido. Cada Comprimido contiene: Clorhidrato de valganciclovir equivalente a 450 mg de valganciclovir. Envase con 60 Comprimidos.	\$1,003.00	42	\$42,126.00
1	VIH y otras ITS	8.10.1.2	Ramo 12	VALGANCICLOVIR, Comprimido. Cada Comprimido contiene: Clorhidrato de valganciclovir equivalente a 450 mg de valganciclovir. Envase con 60 Comprimidos.	\$893.00	0	\$-
1	VIH y otras ITS	12.3.1.2	Ramo 12	SUCEDÁNEO DE LECHE HUMANA DE PRETERMINO. Polvo Contenido en: Kilocalorías Unidad kcal 100g Mín. 400 Máx 525 100kcal Mín 100.0 Máx 100.0 100ml Mín 64 Máx 85 Lípidos Unidad g 100g Mín. 19.2 Máx 31.5 100kcal Mín4.80 Máx 6.00 100ml Mín 3.072 Máx 5.1 Acido linoleico Unidad mg 100g Mín. 1200 Máx 7350 100kcal Mín300.00 Máx 1400.00 100ml Mín 192 Máx 1190 Ac alfa Linolénico Unidad mg 100g Mín. 200 Máx SE* 100kcal Mín50.00 Máx SE* 100ml Mín 32 Máx SE* Relac A. Linoleico/A. á Linolenico 100g Mín. 5:1 Máx 15:1 100kcal Mín5:1 Máx 15:1 100ml Mín 5:1 Máx 15:1 Acido araquidónico Unidad % 100g Mín. 1.60 Máx 3.675 100kcal Mín0.40 Máx 0.70 100ml Mín 0.256 Máx 0.595 Acido DHA** Unidad % 100g Mín. 1.40 Máx 2.625 100kcal Mín 0.35 Máx 0.50 100ml Mín 0.224 Máx 0.425 Relac Aa/DHA 100g Mín. 1.5:1 Máx 2:1 100kcal Mín1.5:1 Máx 2:1 100ml Mín 1.5:1 Máx 2:1 Proteínas Unidad g 100g Mín. 9.60 Máx 15.75 100kcal Mín 2.40 Máx 3.00 100ml Mín 1.536 Máx 2.55 Taurina Unidad mg 100g Mín. 20.00 Máx 63 100kcal Mín 5.00 Máx 12.00 100ml Mín 3.2 Máx 10.2 Hidratos de carbono*** Unidad g 100g Mín. 38.80 Máx 73.5 100kcal Mín 9.70 Máx 14.00 100ml Mín 6.208 Máx 11.9 Sodio Unidad mg 100g Mín. 144.00 Máx 315 100kcal Mín36.00 Máx 60.00 100ml Mín 23.04 Máx 51 Potasio Unidad mg 100g Mín. 376.00 Máx 840 100kcal Mín 94.00 Máx 160.00 100ml Mín 60.16 Máx 136 Cloruros Unidad mg 100g Mín. 240.00 Máx 840	\$107.30	0	\$-



				<p>100kcal Mín 60.00 Máx 160.00 100ml Mín 38.4 Máx 136          Calcio Unidad mg 100g Mín. 380.00 Máx 735 100kcal Mín          95.00 Máx 140.00 100ml Mín 60.8 Máx 119 Fósforo Unidad          mg 100g Mín. 208.00 Máx 525 100kcal Mín 52.00 Máx          100.00 100ml Mín 33.28 Máx 85 Relación Ca/P 100g Mín.          1.7:1 Máx 2:1 100kcal Mín 1.7:1 Máx 2:1 100ml Mín 1.7:1          Máx 2:1 Vitamina A Unidad U.I. 100g Mín. 2800.00 Máx          6583.5 100kcal Min 700.00 Máx 1254.00 100ml Mín 448          Máx 1065.9 Vitamina A ER (Retinol) Unidad µg 100g Mín.          816.00 Máx 1995 100kcal Mín 204.00 Máx 380.00 100ml          Mín 130.56 Máx 323 Vitamina D Unidad U.I. 100g Mín.          292.00 Máx 525 100kcal Mín 73.00 Máx 100.00 100ml Mín          46.72 Máx 85 Vitamina E ( Alfa Tocoferol) Unidad U.I. 100g          Mín. 12.00 Máx 63 100kcal Mín 3.00 Máx 12.00 100ml Mín          1.92 Máx 10.2 Vitamina K Unidad µg 100g Mín. 32.80 Máx          131.25 100kcal Mín 8.20 Máx 25.00 100ml Mín 5.248 Máx          21.25 Vitamina C Unidad mg 100g Mín. 53.60 Máx 194.25          100kcal Mín 13.40 Máx 37.00 100ml Mín 8.576 Máx 31.45          Vitamina B1 (tiamina) Unidad µg 100g Mín. 240.00 Máx          1312.5 100kcal Mín 60.00 Máx 250.00 100ml Mín 38.4 Máx          212.5 Vitamina B2 (riboflavina) Unidad µg 100g Mín.          560.00 Máx 2625 100kcal Mín 140.00 Máx 500.00 100ml          Mín 89.6 Máx 425 Niacina Unidad µg 100g Mín. 4000.00          Máx 7875 100kcal Mín 1000.00 Máx 1500.00 100ml Mín          640 Máx 1275 Vitamina B6 (piridoxina) Unidad µg 100g          Mín. 300.00 Máx 918.75 100kcal Mín 75.00 Máx 175.00          100ml Mín 48 Máx 148.75 Acido fólico Unidad µg 100g Mín.          148.00 Máx 262.5 100kcal Mín 37.00 Máx 50.00 100ml Mín          23.68 Máx 42.5 Acido pantoténico Unidad µg 100g Mín.          1800.00 Máx 9975 100kcal Mín 450.00 Máx 1900.00 100ml          Mín 288 Máx 1615 Vitamina B12 (cianocobalamina) Unidad          µg 100g Mín. 0.80 Máx 7.875 100kcal Mín 0.20 Máx 1.50          100ml Mín 0.128 Máx 1.275 Biotina Unidad µg 100g Mín.          8.80 Máx 52.5 100kcal Mín 2.20 Máx 10.00 100ml Mín          1.408 Máx 8.5 Colina Unidad mg 100g Mín. 30.00 Máx          262.5 100kcal Mín 7.50 Máx 50.00 100ml Mín 4.8 Máx 42.5          Mioinositol Unidad mg 100g Mín. 16.00 Máx 210 100kcal          Mín 4.00 Máx 40.00 100ml Mín 2.56 Máx 34 Magnesio          Unidad mg 100g Mín. 28.00 Máx 78.75 100kcal Mín 7.00          Máx 15.00 100ml Mín 4.48 Máx 12.75 Hierro Unidad mg</p>			
--	--	--	--	---	--	--	--

				<p>100g Mín. 6.80 Máx 15.75 100kcal Mín 1.70 Máx 3.00                  100ml Mín 1.088 Máx 2.55 Yodo Unidad µg 100g Mín.                  24.00 Máx 236.25 100kcal Mín 6.00 Máx 45.00 100ml Mín                  3.84 Máx 38.25 Cobre Unidad µg 100g Mín. 360.00 Máx                  630 100kcal Mín 90.00 Máx 120.00 100ml Mín 57.6 Máx                  102 Zinc Unidad mg 100g Mín. 4.40 Máx 7.875 100kcal Mín                  1.10 Máx 1.50 100ml Mín 0.704 Máx 1.275 Manganeso                  Unidad µg 100g Mín. 28.00 Máx 131.25 100kcal Mín 7.00                  Máx 25.00 100ml Mín 4.48 Máx 21.25 Selenio Unidad µg                  100g Mín. 7.20 Máx 26.25 100kcal Mín 1.80 Máx 5.00                  100ml Mín 1.152 Máx 4.25 Nucleótidos Unidad mg 100g                  Mín. 7.60 Máx 84 100kcal Mín 1.90 Máx 16.00 100ml Mín                  1.216 Máx 13.6 Cromo Unidad µg 100g Mín. 6.00 Máx 52.5                  100kcal Mín 1.50 Máx 10.00 100ml Mín 0.96 Máx 8.5                  Molibdeno Unidad µg 100g Mín. 6.00 Máx 52.5 100kcal Mín                  1.50 Máx 10.00 100ml Mín 0.96 Máx 8.5 Dilución 16%                  Envase con 450 a 454 g y medida de 4.40 a 5.37 g. *                  Aunque no existe un nivel superior de recomendación                  siempre deberá conservar la relación de ácido                  linoleico/ácido linolenico. **DHA: Acido Docosahexanoico.                  *** La lactosa y polímeros de glucosa deben ser los                  hidratos de carbono preferidos sólo podrán añadirse                  almidones naturalmente exentos de gluten precocidos y/o                  gelatinizados hasta un máximo de 30% del contenido total                  de hidratos de carbono y hasta un máximo de 2 g/100ml.</p>			
1	VIH y otras ITS	12.3.1.2	Ramo 12	<p>Energía Mínimo /100 mL 60 kcal, Máximo /100 mL70 kcal;                  Energía Mínimo /100 mL 250 kJ, Máximo /100 mL295 kJ.                  Vitaminas. Vitamina A (expresados en retinol). Mínimo/100                  kcal 200 U.I. o 60 µg, Máximo/100 kcal 2,5 µg o 100 U.I.,                  NSR/100 kcal. En caso de productos en polvo debería                  procurarse conseguir NSR más bajo -; Vitamina D                  Mínimo/100 kcal 1 µg o 40 U.I., Máximo/100 kcal , NSR/100                  kcal En caso de productos en polvo debería procurarse                  conseguir NSR más bajo-; Vitamina C (Ac. ascórbico)                  Mínimo/100 kcal 10 mg, Máximo/100 kcal S. E., NSR/100                  kcal En caso de productos en polvo debería procurarse                  conseguir NSR más bajo70 mg; Vitamina B Mínimo/100                  kcal 60 µg, Máximo/100 kcal S. E., NSR/100 kcal En caso                  de productos en polvo debería procurarse conseguir NSR                  más bajo300 µg; Tiamina (B1) Mínimo/100 kcal 60 µg.</p>	\$34.50	4,617	\$159,286.50

				<p>Máximo/100 kcal S. E., NSR/100 kcal En caso de productos en polvo debería procurarse conseguir NSR más bajo300 µg; Riboflavina (B2) Mínimo/100 kcal 80 µg, Máximo/100 kcal S. E., NSR/100 kcal En caso de productos en polvo debería procurarse conseguir NSR más bajo500 µg; Niacina (B3) Mínimo/100 kcal 300 µg, Máximo/100 kcal S. E., NSR/100 kcal En caso de productos en polvo debería procurarse conseguir NSR más bajo1 500 µg; Piridoxina (B6) Mínimo/100 kcal 35 µg, Máximo/100 kcal S. E., NSR/100 kcal En caso de productos en polvo debería procurarse conseguir NSR más bajo175 µg; Ácido fólico (B9) Mínimo/100 kcal 10 µg, Máximo/100 kcal S. E., NSR/100 kcal En caso de productos en polvo debería procurarse conseguir NSR más bajo50 µg; Ácido pantoténico (B5) Mínimo/100 kcal 400 µg, Máximo/100 kcal S. E., NSR/100 kcal En caso de productos en polvo debería procurarse conseguir NSR más bajo2 000 µg; Cianocobalamina (B12) Mínimo/100 kcal 0,1 µg, Máximo/100 kcal S. E., NSR/100 kcal En caso de productos en polvo debería procurarse conseguir NSR más bajo1,5 µg; Biotina (H) Mínimo/100 kcal 1,5 µg, Máximo/100 kcal S. E., NSR/100 kcal En caso de productos en polvo debería procurarse conseguir NSR más bajo10 µg; Vitamina K1 Mínimo/100 kcal 4 µg, Máximo/100 kcal S. E., NSR/100 kcal En caso de productos en polvo debería procurarse conseguir NSR más bajo27 µg; Vitamina E (alfa tocoferol equivalente) Mínimo/100 kcal 0,5 mg, Máximo/100 kcal S. E., NSR/100 kcal En caso de productos en polvo debería procurarse conseguir NSR más bajo5 mg; Nutrimientos inorgánicos (minerales y elementos traza), Sodio (Na) Mínimo/100 kcal 20 mg, Máximo/100 kcal 60 mg, NSR/100 kcal -; Potasio (K) Mínimo/100 kcal 60 mg, Máximo/100 kcal 180 mg, NSR/100 kcal -; Cloro (Cl) Mínimo/100 kcal 50 mg, Máximo/100 kcal 160 mg, NSR/100 kcal -; Calcio (Ca) Mínimo/100 kcal 50 mg, Máximo/100 kcal S. E., NSR/100 kcal 140 mg; Fósforo (P) Mínimo/100 kcal 25 mg, Máximo/100 kcal S. E., NSR/100 kcal 100 mg; La relación Ca:P Mínimo/100 kcal 1:1, Máximo/100 kcal 2:1, NSR/100 kcal -; Magnesio (Mg) Mínimo/100 kcal 5 mg, Máximo/100 kcal S. E., NSR/100</p>		
--	--	--	--	---	--	--

				<p>kcal 15 mg; Hierro (Fe) Mínimo/100 kcal 1 mg, Máximo/100 kcal 2 mg, NSR/100 kcal -; Yodo (I) Mínimo/100 kcal 10 µg, Máximo/100 kcal S. E., NSR/100 kcal 60 µg; Cobre (Cu)Mínimo/100 kcal 35 µg, Máximo/100 kcal S. E., NSR/100 kcal 120 µg; Cinc (Zn) Mínimo/100 kcal 0,5 mg, Máximo/100 kcal S. E., NSR/100 kcal 1,5 mg; Manganeso (Mn)Mínimo/100 kcal 1 µg, Máximo/100 kcal S. E., NSR/100 kcal 100 µg; Selenio (Se)Mínimo/100 kcal 1 µg, Máximo/100 kcal S. E., NSR/100 kcal 9 µg; Colina Mínimo/100 kcal 14 mg, Máximo/100 kcal S. E., NSR/100 kcal 50 mg; Mioinositol (Inositol) Mínimo/100 kcal 4 mg, Máximo/100 kcal S. E., NSR/100 kcal 40 mg; L-Carnitina (Carnitina) Mínimo/100 kcal 1,2 mg, Máximo/100 kcal 2,3 mg, NSR/100 kcal -; Taurina Mínimo/100 kcal 4,7 mg, Máximo/100 kcal 12 mg, NSR/100 kcal -; Nucleótidos **) Mínimo/100 kcal 1,9 mg, Máximo/100 kcal 16 mg, NSR/100 kcal -; Fuente de proteína. Contendrá los aminoácidos esenciales **. Lípidos y ácidos grasos. Grasas Mínimo/100 kcal 4,4 g, Máximo/100 kcal 6 g NSR/100 kcal -; ARA Mínimo/100 kcal 7 mg, Máximo/100 kcal S.E. NSR/100 kcal -; DHA Mínimo/100 kcal 7 mg, Máximo/100 kcal S.E. NSR/100 kcal (0,5 % de los ácidos grasos); Relación ARA: DHA Mínimo/100 kcal 1:1, Máximo/100 kcal 2:1 NSR/100 kcal -; Ácido linoleico Mínimo/100 kcal 300 mg, Máximo/100 kcal S. E. NSR/100 kcal 1 400 mg; Ácido alfa-linolénico Mínimo/100 kcal 50 mg, Máximo/100 kcal S. E. NSR/100 kcal -; Hidratos de carbono. Hidratos de carbono Mínimo/100 kcal 9 g, Máximo/100 kcal 14 g NSR/100 kcal -. Disposiciones Generales. La proporción de ácido linoleico/alfa-linolénico mínimo 5:1, máximo 15:1 De manera opcional, la fuente de proteína podrá contener los aminoácidos esenciales (valina, leucina, isoleucina, treonina, lisina, metionina, fenilalanina y triptófano, y otros, regulados en la NORMA Oficial Mexicana NOM-131-SSA1-2012) y en caso de ser adicionados se listarán en la ficha técnica. El contenido de ácidos grasos trans no será superior al 3% del contenido total de ácidos grasos en las fórmulas para lactantes. En las fórmulas para lactantes sólo podrán añadirse almidones naturalmente exentos de gluten precocidos y/o gelatinizados hasta un máximo de 30% del</p>			
--	--	--	--	--	--	--	--

				<p>contenido total de hidratos de carbono y hasta un máximo de 2 g/100 ml. En las fórmulas para lactantes debe evitarse el uso de sacarosa, así como la adición de fructosa como ingrediente, salvo cuando sea necesario por justificación tecnológica. En las fórmulas para lactantes podrán añadirse otros nutrimentos/ingredientes normalmente presentes en la leche materna o humana en cantidad suficiente con la finalidad de lograr el efecto nutrimental o fisiológico de ésta, sobre la base de las cantidades presentes en la leche materna y para asegurarse que sea adecuado como fuente única de la nutrición del lactante. Su idoneidad e inocuidad debe estar demostrada científicamente. Se debe contar con evidencia científica que demuestre la utilidad de los nutrimentos/ingredientes opcionales que se utilicen y estar a disposición de la Secretaría de Salud cuando ésta lo solicite. Las fórmulas que contengan más de 1,8 g de proteínas por cada 100 kcal, deben incrementar el contenido de piridoxina en al menos 15 µg de piridoxina por cada gramo de proteína arriba de dicho valor. En la fórmula lista para ser consumida de acuerdo con las instrucciones descritas en la etiqueta. Si se añade ácido docosahexaenoico (DHA), el contenido de ácido araquidónico debe ser al menos el mismo que el de DHA y el contenido de ácido eicosapentaenoico (EPA) no debe exceder el contenido de DHA. ** Opcional. S.E. Sin Especificación. NSR: Nivel Superior de Referencia. Envase desde 360 g hasta 454 g polvo y medida dosificadora.</p>			
1	VIH y otras ITS	1.9.1.1	Ramo 12	CONDÓN MASCULINO De hule látex. Envase con 100 piezas	\$97.99	4,192	\$410,753.96
1	VIH y otras ITS	1.9.1.1	Ramo 12	CONDÓN MASCULINO De hule látex. Envase con 100 piezas	\$89.15	6,288	\$560,550.05
1	VIH y otras ITS	1.9.1.1	Ramo 12	CONDÓN FEMENINO de poliuretano a látex lubricado con dos anillos flexibles en los extremos. Envase con 1, 2 ó 3 piezas en empaque individual.	\$7.89	21,606	\$170,428.13
1	VIH y otras ITS	1.9.1.1	Ramo 12	GEL LUBRICANTE a base de agua. Envase con 2 a 60 grs.	\$11.82	37,656	\$445,108.98

1	VIH y otras ITS	1.9.1.1	Ramo 12	GEL LUBRICANTE a base de agua. Envase con 2 a 60 grs.	\$11.22	70,297	\$788,535.51
1	VIH y otras ITS	8.10.1.4	Ramo 12	REACTIVO Y JUEGO DE REACTIVOS PARA PRUEBAS ESPECÍFICAS. Reactivos para la detección de compuestos de ADN de Mycobacterium tuberculosis y mutaciones asociadas a resistencia a rifampicina del gen rpoB mediante PCR semicuantitativa integrada y en tiempo real en muestras de esputo y sedimentos preparados 10 Cartuchos RTC.	\$29,000.65	15	\$435,009.74
1	VIH y otras ITS	5.1.1.1	Ramo 12	PRUEBAS RÁPIDAS. Prueba rápida para la determinación cualitativa en sangre total de anticuerpos IgG por inmunocromatografía contra el virus de la inmunodeficiencia humana Tipos 1 y 2. Estuche para mínimo 24 pruebas. TATC. Con sensibilidad igual o superior al 99% y especificidad igual o superior al 98% para VIH, de acuerdo con el certificado de evaluación diagnóstica del Instituto de Diagnóstico y Referencia Epidemiológicos, o en su caso algún otro organismo internacional como la FDA, EMA o la Organización Mundial de la Salud.	\$57.42	600	\$34,452.00
1	VIH y otras ITS	11.6.1.1	Ramo 12	PRUEBAS RÁPIDAS. Prueba rápida inmunocromatográfica para la determinación de anticuerpos de Treponema pallidum en suero o plasma humano. Con sensibilidad no menor al 95% y una especificidad no menor al 98% de acuerdo con el certificado de evaluación diagnóstica del Instituto de Diagnóstico y Referencia Epidemiológicos, o en su caso algún otro organismo internacional como la FDA, EMA, o la Organización Mundial de la Salud. Requiere prueba confirmatoria. Envase para mínimo 20 pruebas.	\$33.30	33,200	\$1,105,679.52
1	VIH y otras ITS	5.1.1.1	Ramo 12	RUEBAS RÁPIDAS. Inmunoanálisis para la detección del antígeno p24 de HIV-1 y anticuerpos al HIV-1 y HIV-2. Inmunoanálisis cualitativo in vitro con lectura visual para la detección simultánea del antígeno (Ag) no inmunocomplejo p24 del HIV-1 en forma libre y anticuerpos (Ab) a HIV-1 y HIV-2 en sangre humana. 10 tarjetas de prueba recubiertas de antígeno HIV1/2 recombinante y péptidos sintéticos, anticuerpos al antígeno p24 y avidina. TATC	\$98.60	1,500	\$147,900.00

1	VIH y otras ITS	5.1.1.1	Ramo 12	PRUEBAS RÁPIDAS. Prueba rápida inmunocromatográfica para la determinación cualitativa de anticuerpos IgM/IgG anti HIV-1 y HIV-2 simultáneamente en suero, sangre, plasma o sangre total humana. Con lanceta retráctil con 3 niveles de punción, pipeta de toma y solución de corrimiento y sensibilidad igual o superior al 99% y especificidad igual o superior al 98% para VIH, de acuerdo con el certificado de evaluación diagnóstica del Instituto de Diagnóstico y Referencia Epidemiológica, o en su caso algún otro organismo internacional como la FDA, EMA o la Organización Mundial de la Salud.	\$54.52	20,000	\$1,090,400.00
1	VIH y otras ITS	5.1.1.1	Ramo 12	PRUEBAS RÁPIDAS. Prueba rápida inmunocromatográfica para la determinación cualitativa de anticuerpos IgM/IgG anti HIV-1 y HIV-2 simultáneamente en suero, sangre, plasma o sangre total humana. Con lanceta retráctil con 3 niveles de punción, pipeta de toma y solución de corrimiento y sensibilidad igual o superior al 99% y especificidad igual o superior al 98% para VIH, de acuerdo con el certificado de evaluación diagnóstica del Instituto de Diagnóstico y Referencia Epidemiológica, o en su caso algún otro organismo internacional como la FDA, EMA o la Organización Mundial de la Salud.	\$56.26	13,000	\$731,380.00
2	Virus de Hepatitis C	5.1.1.1	Ramo 12	PRUEBA RÁPIDA PARA LA DETERMINACIÓN CUALITATIVA DE ANTICUERPOS CONTRA EL VIRUS DE LA HEPATITIS C. Prueba rápida para la determinación cualitativa de anticuerpos IgG por técnica inmunocromatográfica, contra el virus de la Hepatitis C (VHC) en sangre total, suero y plasma. Para su uso exclusivo como prueba de tamizaje. Requiere prueba confirmatoria. Envase para mínimo 25 pruebas. TATC	\$33.54	7,400	\$248,163.44
<b>TOTAL</b>							<b>6,369,773.83</b>

Por la Secretaría: Directora General del Centro Nacional para la Prevención y el Control del VIH/SIDA, Dra. **Alethse De La Torre Rosas**.- Rúbrica.- Por la Entidad: Secretaria de Salud y Directora General de los Servicios de Salud de Oaxaca, Dra. **Alma Lilia Velasco Hernández**.- Rúbrica.- Secretario de Finanzas, Mtro. **Farid Acevedo López**.- Rúbrica.

**ANEXO 5 F**

Relación de insumos federales enviados en especie por “LOS PROGRAMAS” en materia de Salud Pública.

**L00 CENTRO NACIONAL DE EQUIDAD DE GÉNERO Y SALUD REPRODUCTIVA**

No.	PROGRAMA	ÍNDICE	FUENTE DE FINANCIAMIENTO	CONCEPTO	PRECIO UNITARIO	CANTIDAD	TOTAL (PESOS)
SIN DATOS							

Por la Secretaría: firma en ausencia del Titular del Centro Nacional de Equidad de Género y Salud Reproductiva, de conformidad con lo dispuesto en el Artículo 55 del Reglamento Interior de la Secretaría de Salud, Directora de Planificación Familiar del Centro Nacional de Equidad de Género y Salud Reproductiva, Act. **Yolanda Varela Chávez.**- Rúbrica.- Por la Entidad: Secretaria de Salud y Directora General de los Servicios de Salud de Oaxaca, Dra. **Alma Lilia Velasco Hernández.**- Rúbrica.- Secretario de Finanzas, Mtro. **Farid Acevedo López.**- Rúbrica.

**ANEXO 5 G**

Relación de insumos federales enviados en especie por “LOS PROGRAMAS” en materia de Salud Pública.

**000 CENTRO NACIONAL DE PROGRAMAS PREVENTIVOS Y CONTROL DE ENFERMEDADES**

No.	PROGRAMA	ÍNDICE	FUENTE DE FINANCIAMIENTO	CONCEPTO	PRECIO UNITARIO	CANTIDAD	TOTAL (PESOS)
3	Programa Nacional de Prevención y Control de las micobacteriosis (Tuberculosis y Lepra)	4.1.1	Ramo 12 P018	Linezolid 600m tabletas	\$197.90	1424	\$281,730.85
3	Programa Nacional de Prevención y Control de las micobacteriosis (Tuberculosis y Lepra)	Nuevo indicador	Ramo 12 P018	Ofloxacina. Tableta Cada Tableta contiene: ofloxacina 400 mg Envase con 12 Tabletas.	\$22.19	84	\$1,863.96
3	Programa Nacional de Prevención y Control de las micobacteriosis (Tuberculosis y Lepra)	Nuevo indicador	Ramo 12 P018	Talidomida. Tableta o Cápsula Cada Tableta o Cápsula contiene: Talidomida 100 mg Envase con 50 tabletas o capsulas.	\$570.00	12	\$6,840.00



3	Programa Nacional de Prevención y Control de las micobacteriosis (Tuberculosis y Lepra)	Nuevo indicador	Ramo 12 P018	Prednisona. Tableta Cada Tableta contiene: Prednisona 50 mg Envase con 20 Tabletas.	\$21.99	4	\$87.96
3	Programa Nacional de Prevención y Control de las micobacteriosis (Tuberculosis y Lepra)	Nuevo indicador	Ramo 12 P018	Prednisona. Tableta Cada Tableta contiene: Prednisona 5 mg Envase con 20 Tabletas	\$4.30	20	\$86.00
4	Atención de Urgencias Epidemiológicas y Desastres	1.2.1 Integrar kits de insumos de reserva estratégica para emergencias en salud	Ramo 12	010.000.1345.00 Albendazol Suspensión oral 400 mg/20 ml Envase con 20 ml	\$4.35	900	\$3,915.00
4	Atención de Urgencias Epidemiológicas y Desastres	1.2.1	Ramo 12	010.000.1344.00 Albendazol Tableta 200 mg 2 tabletas	\$12.80	900	\$11,520.00
4	Atención de Urgencias Epidemiológicas y Desastres	1.2.1	Ramo 12	010.000.1224.00 Aluminio - magnesio Suspensión oral Envase con 240 ml	\$31.60	450	\$14,220.00
4	Atención de Urgencias Epidemiológicas y Desastres	1.2.1	Ramo 12	010.000.2463.00 Ambroxol Solución 300 mg/100 ml Envase con 120 ml	\$7.65	450	\$3,442.50
4	Atención de Urgencias Epidemiológicas y Desastres	1.2.1	Ramo 12	010.000.2111.01 Amlodipino Tableta 5 mg 30 tabletas o Cápsulas	\$6.75	90	\$607.50
4	Atención de Urgencias Epidemiológicas y Desastres	1.2.1	Ramo 12	010.000.2129.00 Amoxicilina - ácido clavulánico Suspensión 125 mg/31.25 mg/5 ml Envase con 60 ml	\$28.00	450	\$12,600.00
4	Atención de Urgencias Epidemiológicas y Desastres	1.2.1	Ramo 12	010.000.2230.00 Amoxicilina - ácido clavulánico Tableta 500 mg/125 mg 12 tabletas	\$32.00	450	\$14,400.00
4	Atención de Urgencias Epidemiológicas y Desastres	1.2.1	Ramo 12	010.000.6279.00 AZITROMICINA. SUSPENSIÓN Cada 5 ml de suspensión contienen: Azitromicina 200 mg Frasco con polvo para reconstituir 10 ml.	\$152.75	450	\$68,737.50
4	Atención de Urgencias Epidemiológicas y Desastres	1.2.1	Ramo 12	010.000.1969.01 Azitromicina Tableta 500 mg 4 tabletas	\$14.73	450	\$6,628.50

4	Atención de Urgencias Epidemiológicas y Desastres	1.2.1	Ramo 12	010.000.1938.00 Bencilpenicilina benzatínica compuesta Suspensión inyectable Benzatínica 600 000 UI Procainica 300 000 UI Cristalina 300 000 UI Frasco ampula y diluyente con 3 ml	\$11.67	900	\$10,503.00
4	Atención de Urgencias Epidemiológicas y Desastres	1.2.1	Ramo 12	010.000.1206.00 Butilhioscina o Hioscina Gragea o tableta 10 mg 10 grageas o tabletas	\$5.63	180	\$1,013.40
4	Atención de Urgencias Epidemiológicas y Desastres	1.2.1	Ramo 12	010.000.1207.00 Butilhioscina o Hioscina Solución inyectable 20 mg/ml 3 Ampolletas con 1.0 ml	\$9.22	180	\$1,659.60
4	Atención de Urgencias Epidemiológicas y Desastres	1.2.1	Ramo 12	010.000.0872.00 Clioquinol Crema 30 mg/g Envase con 20 g	\$6.48	900	\$5,832.00
4	Atención de Urgencias Epidemiológicas y Desastres	1.2.1	Ramo 12	010.000.2821.00 Cloranfenicol Solución oftálmica 5 mg/ml Gotero integral con 15 ml	\$26.65	900	\$23,985.00
4	Atención de Urgencias Epidemiológicas y Desastres	1.2.1	Ramo 12	010.000.0402.00 Clorfenamina Tableta 4 mg 20 Tabletetas	\$8.50	180	\$1,530.00
4	Atención de Urgencias Epidemiológicas y Desastres	1.2.1	Ramo 12	010.000.3417.00 Diclofenaco Cápsula o gragea de liberación prolongada 100 mg 20 Cápsulas o grageas	\$6.00	180	\$1,080.00
4	Atención de Urgencias Epidemiológicas y Desastres	1.2.1	Ramo 12	010.000.1926.00 Dicloxacilina Cápsula o comprimido 500 mg 20 Cápsulas o comprimidos	\$32.00	90	\$2,880.00
4	Atención de Urgencias Epidemiológicas y Desastres	1.2.1	Ramo 12	010.000.0405.00 Difenhidramina Jarabe 12.5 mg/5 ml Envase con 60 ml	\$6.50	90	\$585.00
4	Atención de Urgencias Epidemiológicas y Desastres	1.2.1	Ramo 12	010.000.1940.00 Doxiciclina Cápsula o tableta 100 mg 10 Cápsulas o tabletetas	\$6.35	450	\$2,857.50
4	Atención de Urgencias Epidemiológicas y Desastres	1.2.1	Ramo 12	010.000.3622.00 Electrolitos orales (Formula de osmolaridad baja) Polvo Glucosa anhidra o glucosa 13.5 g Cloruro de potasio 1.5 g Cloruro de sodio 2.6 g Citrato trisódico dihidratado 2.9 g Envase con 20.5 g	\$3.96	5400	\$21,384.00
4	Atención de Urgencias Epidemiológicas y Desastres	1.2.1	Ramo 12	010.000.2501.00 Enalapril o lisinopril o ramipril Cápsula o tableta 10 mg 30 Cápsulas o tabletetas	\$7.65	360	\$2,754.00
4	Atención de Urgencias Epidemiológicas y Desastres	1.2.1	Ramo 12	010.000.1042.00 Glibenclamida Tableta 5 mg 50 tabletetas	\$3.85	360	\$1,386.00
4	Atención de Urgencias Epidemiológicas y Desastres	1.2.1	Ramo 12	010.000.0593.00 Isosorbida Tableta 10 mg 20 tabletetas	\$4.90	90	\$441.00

4	Atención de Urgencias Epidemiológicas y Desastres	1.2.1	Ramo 12	010.000.2018.00 Itraconazol Cápsula 100 mg 15 Cápsulas	\$41.00	270	\$11,070.00
4	Atención de Urgencias Epidemiológicas y Desastres	1.2.1	Ramo 12	010.000.0108.00 Metamizol sódico Comprimido 500 mg 10 comprimidos	\$4.94	180	\$889.20
4	Atención de Urgencias Epidemiológicas y Desastres	1.2.1	Ramo 12	010.000.5165.00 Metformina Tableta 850 mg 30 tabletas	\$9.46	360	\$3,405.60
4	Atención de Urgencias Epidemiológicas y Desastres	1.2.1	Ramo 12	010.000.1242.00 Metoclopramida Tableta 10 mg 20 tabletas	\$4.50	450	\$2,025.00
4	Atención de Urgencias Epidemiológicas y Desastres	1.2.1	Ramo 12	010.000.0572.00 Metoprolol Tableta 100 mg 20 tabletas	\$7.55	90	\$679.50
4	Atención de Urgencias Epidemiológicas y Desastres	1.2.1	Ramo 12	010.000.1310.00 Metronidazol Suspensión 250 mg/5 ml Envase con 120 ml	\$10.05	270	\$2,713.50
4	Atención de Urgencias Epidemiológicas y Desastres	1.2.1	Ramo 12	010.000.1308.01 Metronidazol Tableta 500 mg 30 tabletas	\$14.50	270	\$3,915.00
4	Atención de Urgencias Epidemiológicas y Desastres	1.2.1	Ramo 12	010.000.0891.00 Miconazol Crema 20 mg/1 g Envase con 20 g	\$5.95	900	\$5,355.00
4	Atención de Urgencias Epidemiológicas y Desastres	1.2.1	Ramo 12	010.000.2804.00 Nafazolina Solución oftálmica 1 mg/ml Gotero integral con 15 ml	\$5.00	1800	\$9,000.00
4	Atención de Urgencias Epidemiológicas y Desastres	1.2.1	Ramo 12	010.000.3407.00 Naproxeno Tableta 250 mg 30 tabletas	\$9.89	450	\$4,450.50
4	Atención de Urgencias Epidemiológicas y Desastres	1.2.1	Ramo 12	010.000.2823.00 Neomicina, polimixina B y gramicidina Solución oftálmica Neomicina 1.75 mg/ml Polimixina B 5 000 U/ml Gramicidina 25 µg/ml Gotero integral con 15 ml	\$29.90	900	\$26,910.00
4	Atención de Urgencias Epidemiológicas y Desastres	1.2.1	Ramo 12	010.000.0804.00 Óxido de zinc Pasta 25 g/100 g Envase con 30 g	\$9.10	900	\$8,190.00
4	Atención de Urgencias Epidemiológicas y Desastres	1.2.1	Ramo 12	010.000.5186.00 Pantoprazol o Rabeprazol u Omeprazol Tableta o gragea o Cápsula Pantoprazol 40 mg, o Rabeprazol 20 mg, u Omeprazol 20 mg 7 tabletas o grageas o Cápsulas	\$4.90	450	\$2,205.00
4	Atención de Urgencias Epidemiológicas y Desastres	1.2.1	Ramo 12	010.000.0106.00 Paracetamol Solución oral 100 mg/ml Envase con gotero 15 ml	\$4.98	1350	\$6,723.00

4	Atención de Urgencias Epidemiológicas y Desastres	1.2.1	Ramo 12	010.000.0104.00 Paracetamol Tableta 500 mg 10 tabletas	\$3.03	1800	\$5,454.00
4	Atención de Urgencias Epidemiológicas y Desastres	1.2.1	Ramo 12	010.000.0431.00 Salbutamol Jarabe 2 mg/5 ml Envase con 60 ml	\$4.35	45	\$195.75
4	Atención de Urgencias Epidemiológicas y Desastres	1.2.1	Ramo 12	010.000.0429.00 Salbutamol Suspensión en aerosol 20 mg Envase con inhalador con 200 dosis de 100 µg	\$26.50	45	\$1,192.50
4	Atención de Urgencias Epidemiológicas y Desastres	1.2.1	Ramo 12	010.000.1903.00 Trimetoprima - sulfametoxazol Tableta o comprimido 80 mg y 400 mg 20 tabletas o comprimidos	\$9.20	450	\$4,140.00
4	Atención de Urgencias Epidemiológicas y Desastres	1.2.1	Ramo 12	010.000.1904.00 Trimetoprima - sulfametoxazol Suspensión 40 mg/200 mg/5 ml Envase con 120 ml	\$9.00	450	\$4,050.00
4	Atención de Urgencias Epidemiológicas y Desastres	1.2.1	Ramo 12	060.550.0685 Jeringas. Para extraer sangre o inyectar sustancias con pivote tipo luer lock de polipropileno volumen de 5 ml y aguja calibre 21 G y 32 mm de longitud. Estéril. Envase con 100 piezas.	\$185.00	15	\$2,775.00
<b>TOTAL</b>							<b>\$609,908.82</b>

Por la Secretaría: Director General del Centro Nacional de Programas Preventivos y Control de Enfermedades, Dr. **Ruy López Ridauro**.- Rúbrica.- Por la Entidad: Secretaria de Salud y Directora General de los Servicios de Salud de Oaxaca, Dra. **Alma Lilia Velasco Hernández**.- Rúbrica.- Secretario de Finanzas, Mtro. **Farid Acevedo López**.- Rúbrica.

#### ANEXO 5 H

Relación de insumos federales enviados en especie por "LOS PROGRAMAS" en materia de Salud Pública.

#### R00 CENTRO NACIONAL PARA LA SALUD DE LA INFANCIA Y LA ADOLESCENCIA

No.	PROGRAMA	ÍNDICE	FUENTE DE FINANCIAMIENTO	CONCEPTO	PRECIO UNITARIO	CANTIDAD	TOTAL (PESOS)
1	Vacunación Universal	1.1.1	Ramo 12	Vacuna Contra Difteria, Tos Ferina, Tetanos, Hepatitis B, Poliomiélitis Y Haemophilus Influenzae Tipo B.	\$293.725	209,850	\$61,638,191.250
1	Vacunación Universal	2.1.1	Ramo 12	Vacuna contra la Influenza Estacional	\$72.742	541,040	\$39,356,331.680
<b>TOTAL</b>							<b>\$100,994,522.930</b>

Por la Secretaría: Director General del Centro Nacional para la Salud de la Infancia y la Adolescencia, Dr. **José Luis Díaz Ortega**.- Rúbrica.- Por la Entidad: Secretaria de Salud y Directora General de los Servicios de Salud de Oaxaca, Dra. **Alma Lilia Velasco Hernández**.- Rúbrica.- Secretario de Finanzas, Mtro. **Farid Acevedo López**.- Rúbrica.

ANEXO 6

Formato Informes Trimestrales Sobre el avance del Ejercicio de los Recursos Financieros Ministrados



**INFORME TRIMESTRAL SOBRE EL AVANCE DEL EJERCICIO DE LOS RECURSOS FINANCIEROS MINISTRADOS**

SUSTENTO NORMATIVO:

Entidad federativa:  
Informe:  
Fecha de generación:  
Unidad:

Monto de recursos presupuestarios						
Programa	Informe acumulado al corte					
	Programados	Ministrados	Comprometidos	Ejercidos	Reintegro TESOFE	Por ejercer
Vacunación	Ministrados a ésta Institución el 1ero de abril.					
Totales	Total de monto de recursos presupuestarios					

Monto de rendimientos financieros						
Programa	Informe acumulado al corte					
	Generados	Comprometidos	Ejercidos	Reintegro TESOFE	Por ejercer	Avance %
Vacunación	Sin comentarios.					
Totales	Total de monto de rendimientos financieros					

AUTORIZA

ELABORÓ

Vo. Bo.

\_\_\_\_\_  
DIRECTORA DE SALUD PÚBLICA

\_\_\_\_\_  
DIRECTOR DE ADMINISTRACIÓN Y FINANZAS

\_\_\_\_\_  
SECRETARIO DE SALUD Y DIRECTOR GENERAL DEL INSTITUTO DE SALUD

Formato Informes Trimestrales Sobre el avance en el Suministro y Destino de los Insumos/Bienes



**SALUD**  
SECRETARÍA DE SALUD

**INFORME TRIMESTRAL SOBRE EL AVANCE EN EL SUMINISTRO Y DESTINO DE LOS INSUMOS/BIENES**

**SUSTENTO NORMATIVO:**

**Fecha de generación:**

**Trimestre:**

**Entidad Federativa:**

**Unidad:**

Programa :													
Índice	Descripción del Bien / Descripción Complementaria	Fuente de Financiamiento	Insumos/Bienes										
			Cantidad Programada	Costo total estimado	Acumulado al corte						Cantidad real Aplicada	% Avance aplicado	Por aplicar
					Cantidad real Suministrada	Costo total real	% Avance suministrado	Por suministrar					

AUTORIZA

ELABORÓ

Vo. Bo.

\_\_\_\_\_  
DIRECTORA DE SALUD PUBLICA

\_\_\_\_\_  
DIRECTOR DE ADMINISTRACIÓN Y FINANZAS

\_\_\_\_\_  
SECRETARIO DE SALUD Y DIRECTOR GENERAL DEL INSTITUTO DE SALUD

Formato Informes Trimestrales Sobre Avance de Indicadores



**SALUD**  
SECRETARÍA DE SALUD

INFORME TRIMESTRAL SOBRE AVANCE DE INDICADORES

SUSTENTO NORMATIVO:

Fecha de generación:

Trimestre:

Entidad Federativa:

Unidad:

Entidad federativa: Aguascalientes

Programa: Políticas de Salud Pública

Índice	Actividad General	Indicador	Frecuencia de medición	Medición de avance	Meta	Meta programada	Presupuesto	Meta realizada	Porcentaje avance	Estatus
--------	-------------------	-----------	------------------------	--------------------	------	-----------------	-------------	----------------	-------------------	---------

1

2

3

4

5

AUTORIZA

ELABORÓ

Vo. Bo.

\_\_\_\_\_  
DIRECTORA DE SALUD PÚBLICA

\_\_\_\_\_  
DIRECTOR DE ADMINISTRACIÓN Y FINANZAS

\_\_\_\_\_  
SECRETARIO DE SALUD Y DIRECTOR GENERAL DEL INSTITUTO DE SALUD

## ANEXO 7

## Ejemplo de Formato de Acta de Conciliación de Insumos

## SUBSECRETARÍA DE PREVENCIÓN Y PROMOCIÓN DE LA SALUD

UA/OAD:

PROGRAMA:

Ejercicio Fiscal:

Entidad Federativa:

**ACTA DE CONCILIACIÓN DE INSUMOS 2023**

En la Ciudad de México, a 15 de marzo de 2024, \_\_(#Titular de la UA/OAD)\_\_, (#Representantes Estatales), con el objeto realizar la conciliación respecto de las cantidades de insumos ministrados por la Secretaría de Salud al \_\_(#Entidad Federativa)\_\_ en adelante \_\_"(#Denominación de la Entidad Federativa)"\_\_ , para el \_\_(#Nombre del Programa)\_\_ con motivo de la suscripción del Convenio Especifico en Materia de transferencia de Insumos y ministración de recursos presupuestarios federales para realizar Acciones en Materia de Salud Pública en las Entidades Federativas, Convenio SaNAS para el ejercicio 2023, entre el Ejecutivo Federal por conducto de la Secretaría de Salud, en adelante "**LA SECRETARÍA**" y \_\_"(#Denominación de la Entidad Federativa)"\_\_, hacen constar lo siguiente:

**ANTECEDENTES**

1.- Con fecha \_#fechaConvenioEspecifico\_, "**LA SECRETARÍA**" y \_\_"(#Denominación de la Entidad Federativa)"\_\_, celebraron, el Convenio Especifico en Materia de transferencia de Insumos y ministración de recursos presupuestarios federales para realizar Acciones en Materia de Salud Pública en las Entidades Federativas, en adelante Convenio SaNAS 2023, con el objeto de ministrar recursos presupuestarios federales y/o insumos federales a \_\_"(#Denominación de la Entidad Federativa)"\_\_, a fin de coordinar su participación con el Ejecutivo Federal, en términos del artículo 9 de la Ley General de Salud, que permitan a \_\_"(#Denominación de la Entidad Federativa)"\_\_, la adecuada instrumentación, así como fortalecer la integridad de las acciones de Promoción y Prevención de la Salud.

2.- Con fecha \_#fechaPrimerModificadorio\_, "**LA SECRETARÍA**" y \_"(#Denominación de la Entidad Federativa)"\_, celebraron el Convenio Modificadorio al Convenio SaNAS 2023, con el objeto de ajustar los montos de los recursos presupuestarios federales y/o insumos federales ministrados a \_"(#Denominación de la Entidad Federativa)"\_.

3.- Que toda vez que al 31 de Diciembre de 2023, fecha en la que concluyó la vigencia del Convenio SaNAS 2023, no fue posible realizar la conciliación del total de los insumos ministrados por la "**LA SECRETARÍA**" a \_"(#Denominación de la Entidad Federativa)"\_, contra los programados en el Convenio SaNAS 2023, y generar, en su caso, la emisión de un Convenio Modificadorio adicional a los señalados el numeral 2 del presente documento, se acuerda:

**ACUERDOS**

**PRIMERO.**-Que las cantidades, precios unitarios e importes definitivos de los insumos ministrados con motivo del cierre de la entrega-recepción de los insumos asignados al \_#Nombre del Programa\_, al 31 de Diciembre de 2023, ministrados a \_"(#Denominación de la Entidad Federativa)"\_, con motivo de la suscripción del Convenio SaNAS 2023, son las que se muestran en el cuadro de conciliación siguiente:



**CONCILIACIÓN DE INSUMOS MINISTRADOS CON MOTIVO DE LA SUSCRIPCIÓN DEL  
CONVENIO SaNAS 2023, A EL ESTADO DE #ENTIDAD FEDERATIVA, PARA  
EL PROGRAMA DE #NOMBRE DEL PROGRAMA**

INSUMOS PROGRAMADOS EN EL CONVENIO SaNAS 2023					
CONCEPTO	FUENTE DE FINANCIAMIENTO	CANTIDAD	PRECIO UNITARIO	MONTO	JUSTIFICACIÓN DE LA CONCILIACIÓN
INSUMOS ENVIADOS Y RECIBIDOS EN LOS ALMACENES DE LOS SERVICIOS ESTATALES DE SALUD DEL ESTADO					
FOLIO DE MINISTRACIÓN		CANTIDAD MINISTRADA		PRECIO UNITARIO	MONTO MINISTRADO
Total ministrado				\$	.00

Total ministrado de la Entidad Federativa: \$ .00

**SEGUNDO.-** Que con la presente conciliación se deja constancia de la cantidad total de los insumos ministrados a "#Denominación de la Entidad Federativa ", cumpliendo con lo establecido en el Convenio SaNAS 2023.

**TERCERO.-** La suscripción de la presente acta no genera compromiso alguno para **"LA SECRETARÍA"** de ministraciones posteriores, ni en ejercicios fiscales subsecuentes con cargo a la Federación.

**CUARTO.-** La suscripción de la presente acta no exime a "#Denominación de la Entidad Federativa ", de la responsabilidad por el incumplimiento, que en su caso, haya incurrido respecto de las obligaciones contraídas en el Convenios SaNAS 2023.

Previa lectura de la presente acta y no habiendo otro asunto que hacer constar, se firma por todos los que en ella intervienen, para dejar constancia.

Por **"LA SECRETARÍA"**

DIRECTOR(A) GENERAL DE UA/OAD

Hoja de firmas por **"LA SECRETARÍA"** del Acta de Conciliación de Insumos 2023, suscrita el día 15 de marzo de 2024.

Por "#Denominación de la Entidad Federativa ",

SECRETARIO(A) DE SALUD

DIRECTOR DE ADMINISTRACIÓN Y FINANZAS

Hoja de firmas por "#Denominación de la Entidad Federativa ", del Acta de Conciliación de Insumos 2023, suscrita el día 15 de marzo de 2024.

## Ejemplo de Formato de Acta de Conciliación de Insumos

<p>SUBSECRETARÍA DE PREVENCIÓN Y PROMOCIÓN DE LA SALUD</p> <p>UA/OAD:</p> <p>PROGRAMA:</p> <p>Ejercicio Fiscal:</p> <p>Entidad Federativa:</p> <p><b>Asunto: Constancia de cierre de Presupuesto</b></p> <p><b><u>#Titular de la Secretaría de Salud del Estado</u></b></p> <p><b><u>#Cargo del Titular de la Secretaría de Salud del Estado</u></b></p> <p><b>Entidad Federativa:</b></p> <p>Me refiero al Convenio Especifico en Materia de transferencia de Insumos y ministración de recursos presupuestarios federales para realizar Acciones en Materia de Salud Pública en las Entidades Federativas, Convenio SaNAS para el ejercicio 2023, al respecto, y a efecto de dejar constancia de la comprobación de los recursos ministrados a través de dicho Convenio, me permito informar a usted que los recursos transferidos al programa de <u>  #Nombre del Programa  </u> a través de la <u>  #UA/OAD  </u> por un monto de \$<u>      </u>.00 (Monto en Letra 00/100 M.N.) han sido comprobados en su totalidad conforme a las partidas del gasto autorizadas por esta Unidad Administrativa u Órgano Administrativo Desconcentrado cumpliendo lo establecido en el convenio antes referido.</p> <p>La emisión de la presente constancia no prejuzga la autenticidad de la información y de la documentación que respaldan los Certificados de Gasto y los Certificados de Reintegro, presentada a esta Unidad Administrativa u Órgano Administrativo Desconcentrado para la comprobación del gasto, por lo que no exime a esa entidad federativa de la responsabilidad que, en su caso, los órganos fiscalizadores federales y/o estatales, determinen conforme a sus atribuciones.</p> <p style="text-align: center;"><b>A T E N T A M E N T E</b></p> <p style="text-align: center;"><b>#TITULAR UA/OAD</b></p>
---

Por la Secretaría: Subsecretario de Prevención y Promoción de la Salud, Dr. **Hugo López Gatell Ramírez**.- Rúbrica.- Director General de Promoción de la Salud, Dr. **Ricardo Cortés Alcalá**.- Rúbrica.- Director General de Epidemiología, Dr. **Gabriel García Rodríguez**.- Rúbrica.- Secretaria Técnica del Consejo Nacional de Salud Mental, Mtra. **Diana Iris Tejadilla Orozco**.- Rúbrica.- Firma en ausencia del Titular del Secretariado Técnico del Consejo Nacional para la Prevención de Accidentes, de conformidad con lo dispuesto en el oficio de designación SPPS-2890-2023, Director de Coordinación de Relaciones Interinstitucionales de la Subsecretaría de Prevención y Promoción de la Salud y Encargado de los Asuntos de la Dirección General del Secretariado Técnico del Consejo Nacional para la Prevención de Accidentes, Lic. **Raúl Gómez Torres**.- Rúbrica.- Firma en ausencia del Titular del Centro Nacional de Equidad de Género y Salud Reproductiva, de conformidad con lo dispuesto en el Artículo 55 del Reglamento Interior de la Secretaría de Salud, Directora de Planificación Familiar del Centro Nacional de Equidad de Género y Salud Reproductiva, Act. **Yolanda Varela Chávez**.- Rúbrica.- Director General del Centro Nacional de Programas Preventivos y Control de Enfermedades, Dr. **Ruy López Ridaura**.- Rúbrica.- Directora General del Centro Nacional para la Prevención y el Control del VIH/SIDA, Dra. **Alethse De La Torre Rosas**.- Rúbrica.- Director General del Centro Nacional para la Salud de la Infancia y la Adolescencia, Dr. **José Luis Díaz Ortega**.- Rúbrica.- Director General de Información en Salud, Dr. **Dwight Daniel Dyer Leal**.- Rúbrica.- Director General del Centro Nacional de la Transfusión Sanguínea, Dr. **Jorge Enrique Trejo Gómora**.- Rúbrica.- Director General de los Servicios de Atención Psiquiátrica, Dr. **Juan Manuel Quijada Gaytán**.- Rúbrica.- Comisionado Nacional contra las Adicciones, Dr. **Gady Zabicky Sirot**.- Rúbrica.- Por la Entidad: Secretaria de Salud y Directora General de los Servicios de Salud de Oaxaca, Dra. **Alma Lilia Velasco Hernández**.- Rúbrica.- Secretario de Finanzas, Mtro. **Farid Acevedo López**.- Rúbrica.

## SECRETARÍA DE DESARROLLO AGRARIO, TERRITORIAL Y URBANO

**DECRETO por el que se expropia por causa de utilidad pública la superficie de 750,734.660 m<sup>2</sup> a favor de la Federación para la construcción de los Tramos 1, 2, 3, 6 y 7 del Proyecto Tren Maya, correspondiente a 90 inmuebles de propiedad privada, en los municipios y estados que se indican.**

Al margen un sello con el Escudo Nacional, que dice: Estados Unidos Mexicanos.- Presidencia de la República.

**ANDRÉS MANUEL LÓPEZ OBRADOR**, presidente de los Estados Unidos Mexicanos, en ejercicio de la facultad que me confiere el artículo 89, fracción I, de la Constitución Política de los Estados Unidos Mexicanos, con fundamento en los artículos 27 y 28 de la propia Constitución; 41 de la Ley Orgánica de la Administración Pública Federal; 1o., fracción III Bis, 2o., 3o., 4o., 7o., 8 Bis, 9o., 10, 19 y 20 de la Ley de Expropiación; 143, fracción VII, de la Ley General de Bienes Nacionales, y

### CONSIDERANDO

Que el artículo 27 de la Constitución Política de los Estados Unidos Mexicanos establece que “[l]a propiedad de las tierras y aguas comprendidas dentro de los límites del territorio nacional, corresponde originariamente a la Nación, la cual ha tenido y tiene el derecho de transmitir el dominio de ellas a los particulares, constituyendo la propiedad privada” y que “[l]as expropiaciones sólo podrán hacerse por causa de utilidad pública y mediante indemnización”; en tanto que el artículo 28 de la misma constitución, en su párrafo cuarto, señala expresamente que “...los ferrocarriles son áreas prioritarias para el desarrollo nacional en los términos del artículo 25 de esta Constitución; el Estado al ejercer en ellas su rectoría, protegerá la seguridad y la soberanía de la Nación”;

Que la Ley de Expropiación es de interés público, y establece como causa de utilidad pública la “construcción de obras de infraestructura pública y la prestación de servicios públicos, que requieran de bienes inmuebles y sus mejoras, derivada de concesión, de contrato o de cualquier acto jurídico celebrado en términos de las disposiciones legales aplicables” (artículo 1o. fracción III Bis);

Que la citada ley establece que procede la expropiación, previa declaratoria de utilidad pública, y mediante la indemnización a quien en derecho corresponda (artículos 2o. y 4o.);

Que el Plan Nacional de Desarrollo 2019-2024, publicado el 12 de julio de 2019 en el Diario Oficial de la Federación (DOF), establece los programas y proyectos que constituyen las prioridades de atención estratégica a problemas públicos identificados. Asimismo, expone como una de las tareas centrales impulsar la reactivación de la economía, para que vuelva a crecer a tasas aceptables y se fortalezca el mercado interno y el empleo mediante programas sectoriales, proyectos regionales y obras de infraestructura;

Que en el capítulo “Proyectos regionales” de dicho Plan, se dispone expresamente:

*1. El Tren Maya es el más importante proyecto de infraestructura, desarrollo socioeconómico y turismo del presente sexenio. Tendrá un recorrido de mil 525 kilómetros, pasará por los estados de Chiapas, Tabasco, Campeche, Yucatán y Quintana Roo e interconectará las principales ciudades y sitios turísticos de la Península de Yucatán...*

*El Tren Maya es un proyecto orientado a incrementar la derrama económica del turismo en la Península de Yucatán, crear empleos, impulsar el desarrollo sostenible, proteger el medio ambiente de la zona desalentando actividades como la tala ilegal y el tráfico de especies y propiciar el ordenamiento territorial de la región. Se procurará integrar a la obra y a sus beneficios a los pobladores; se gestionarán los derechos de vía que aún no se tengan mediante acuerdos con los propietarios de los terrenos respectivos; se buscarán acuerdos benéficos en los casos en los que las vías de propiedad federal se encuentren invadidas y se pedirá la aprobación de las comunidades y pueblos originarios mediante consultas.*

Que el Tren Maya funcionará como corredor humanitario por medio del cual se entregarán apoyos alimentarios, médicos, etc., para las comunidades indígenas y pueblos marginados del sureste mexicano. Tendrá un flujo constante, y solo por su conducto, se podrá llegar a dichos poblados de manera pronta y eficaz; igualmente, por su ubicación geográfica, es fundamental para salvaguardar las costas y la zona fronteriza con Centroamérica;

Que en escritura pública 98,727, de 5 de diciembre de 2018, se protocolizó el cambio de denominación de Fonatur Operadora Portuaria, S.A. de C.V., por el de Fonatur Tren Maya, S.A. de C.V. En la cláusula CUARTA de la citada escritura pública consta, como parte de su objeto social:

*c) Tramitar todo tipo de asignaciones y permisos y ejecutar la construcción, operación, explotación, conservación y mantenimiento de vías férreas en el sureste de la República Mexicana.*

*d) Tramitar todo tipo de asignaciones y permisos y prestar el servicio público de transporte ferroviario de pasajeros o de carga, por sí mismo mediante asignación o de manera conjunta con concesionarios.*

*e) Tramitar todo tipo de asignaciones y permisos para prestar servicios auxiliares ferroviarios, así como todo tipo de servicios relacionados con la infraestructura ferroviaria.*

(...)

*g) Celebrar todo tipo de actos jurídicos por los cuales otorgue o reciba el uso y aprovechamiento de bienes muebles e inmuebles, así como el adquirirlos o enajenarlos, comprendidos en instalaciones turísticas o inmobiliarias de cualquier naturaleza, en cualquier destino turístico, polos de desarrollo turístico, Centros Integralmente Planeados, y en Centros Turísticos Sustentables del Fondo Nacional del Fomento al Turismo (FONATUR), en el sureste de la República Mexicana.*

Que, mediante publicación en el DOF el 21 de abril de 2020, el Gobierno federal otorgó, por conducto de la entonces Secretaría de Comunicaciones y Transportes, a la empresa de participación estatal mayoritaria Fonatur Tren Maya S.A. de C.V., la asignación para construir, operar y explotar la vía general de comunicación ferroviaria denominada Tren Maya, la cual incluye la prestación del servicio público de transporte ferroviario de carga y de pasajeros, y los permisos para prestar los servicios auxiliares requeridos;

Que los programas sectoriales de Desarrollo Agrario, Territorial y Urbano 2020-2024 y de Turismo 2020-2024, publicados en el DOF el 26 de junio y 3 de julio, respectivamente, ambos 2020, establecen que la construcción del Tren Maya es el compromiso más relevante de infraestructura para impulsar el desarrollo socioeconómico y turístico de la historia del sureste del país y fortalecer la integración de cadenas productivas en la península de Yucatán, así como para elevar la calidad de los servicios turísticos y fomentar la capacitación y profesionalización del capital humano que forma parte de esta industria;

Que el Programa Institucional 2020-2024 del Fondo Nacional de Fomento al Turismo, publicado el 20 de noviembre de 2020 en el DOF, tiene como uno de sus objetivos prioritarios en su numeral 7.1 "Relevancia del Objetivo prioritario 1: Desarrollar el Proyecto Regional Tren Maya en los estados de Chiapas, Tabasco, Campeche, Yucatán y Quintana Roo";

Que, en cumplimiento del Programa Institucional 2020-2024 del Fondo Nacional de Fomento al Turismo, Fonatur Tren Maya, S.A. de C.V. elaboró dictámenes técnicos de viabilidad del Proyecto Tren Maya, en los que se concluye que es de primera necesidad contar con un servicio confiable, eficiente, cómodo y seguro que permita, por una parte, el transporte de mercancías, y por otra, movilizar a sus usuarios con altos estándares de calidad, acceso y cobertura en el área urbana y conurbada. Dichos dictámenes acreditan que el Proyecto Tren Maya satisface el interés colectivo, e impulsa las actividades económicas del sur-sureste del país que garantizan el derecho a la movilidad en condiciones de seguridad, accesibilidad, comodidad, eficiencia, calidad e igualdad. Asimismo, la construcción del Tren Maya permitirá el desarrollo socioeconómico y turístico; reducirá los niveles de pobreza que existen en la zona, y mejorará las condiciones de vida de quienes habitan y transitan por la zona;

Que Fonatur Tren Maya, S.A. de C.V., mediante oficios números FTM/AZH/2201-1/2022, FTM/AZH/029-1/2023, FTM/AZH/149/2022, DJ/APAT/296/2023, FTM/SSL/258/2023, DJ/APAT/618/2023 y DJ/APAT/652/2023, de 26 de diciembre de 2022, 5 y 30 de enero, 16 y 29 de mayo, 19 y 21 de junio, de 2023, respectivamente, solicitó a la Secretaría de Desarrollo Agrario, Territorial y Urbano (Sedatu), realice las acciones que resulten necesarias para la adquisición de aquellos inmuebles que se requieren para la ejecución de los Tramos 1, 2, 3, 6 y 7 del Proyecto Tren Maya, señalados en los dictámenes técnicos emitidos por Fonatur Tren Maya, S.A. de C.V., y sean puestos a su disposición;

Que, derivado de las solicitudes antes señaladas, la Sedatu, por conducto de la Unidad de Asuntos Jurídicos, integró el expediente de expropiación número SEDATU.1S.13.1110.UAJ.008.2023, en el cual constan los dictámenes técnicos en los que Fonatur Tren Maya, S.A. de C.V. señala que, los inmuebles descritos en estos son los más apropiados e idóneos para el desarrollo del Proyecto Tren Maya;

Que, de las constancias que integran el expediente de expropiación número SEDATU.1S.13.1110.UAJ.008.2023, se advierte que los bienes inmuebles tienen naturaleza jurídica de propiedad privada y se sustenta el motivo de su inclusión en el presente decreto;

Que la Sedatu emitió la "Declaratoria de causa de utilidad pública relativa a 774,456.110 m<sup>2</sup> (setecientos setenta y cuatro mil cuatrocientos cincuenta y seis punto ciento diez metros cuadrados), correspondientes a 94 (noventa y cuatro) inmuebles de propiedad privada en el Municipio de Palenque en el Estado de Chiapas; en los municipios de Tenosique y Balancán en el Estado de Tabasco; en los municipios de Escárcega, Tenabo, Hecelchakán, Campeche y Dzitbalché en el Estado de Campeche; en los municipios de Tixkokob, Maxcanú, Umán, Mérida, Chocholá, Tixpéhual, Kanasín, Cacalchén e Izamal en el Estado de Yucatán y en los municipios de Bacalar, Felipe Carrillo Puerto, Othón P. Blanco y Tulum en el Estado de Quintana Roo, que serán destinados para la construcción de obras de infraestructura pública relacionadas con el Proyecto Tren Maya", publicada en el DOF el 7 de julio de 2023 y su segunda publicación el 10 de ese mes y año;

Que de conformidad con los artículos 14 y 16 de la Constitución Política de los Estados Unidos Mexicanos, la Sedatu cumplió con el procedimiento establecido en la Ley de Expropiación y otorgó garantía de audiencia previa a los propietarios de los inmuebles de propiedad privada objeto del presente decreto;

Que el Instituto de Administración y Avalúos de Bienes Nacionales emitió los dictámenes valuatorios en los que determinó el monto unitario por metro cuadrado a indemnizar por la expropiación de cada uno de los bienes inmuebles que refiere el presente decreto;

Que la Sedatu, el 14 de septiembre de 2023, emitió resolución en términos del artículo 2o., fracciones V y VI, de la Ley de Expropiación, en la que confirma la causa de utilidad pública establecida en la "Declaratoria de causa de utilidad pública relativa a 774,456.110 m<sup>2</sup> (setecientos setenta y cuatro mil cuatrocientos cincuenta y seis punto ciento diez metros cuadrados), correspondientes a 94 (noventa y cuatro) inmuebles de propiedad privada en el Municipio de Palenque en el Estado de Chiapas; en los municipios de Tenosique y Balancán en el Estado de Tabasco; en los municipios de Escárcega, Tenabo, Hecelchakán, Campeche y Dzitbalché en el Estado de Campeche; en los municipios de Tixkokob, Maxcanú, Umán, Mérida, Chocholá, Tixpéhual, Kanasín, Cacalchén e Izamal en el Estado de Yucatán y en los municipios de Bacalar, Felipe Carrillo Puerto, Othón P. Blanco y Tulum en el Estado de Quintana Roo, que serán destinados para la construcción de obras de infraestructura pública relacionadas con el Proyecto Tren Maya", únicamente respecto de 90 (noventa) bienes inmuebles de propiedad privada, y de los cuales es necesario que el Ejecutivo Federal decrete su expropiación en términos del artículo 4o. de la citada ley;

Que Fonatur Tren Maya, S.A. de C.V., es una empresa de participación estatal mayoritaria sectorizada a la Secretaría de Turismo, como se indica en la "Relación de Entidades Paraestatales de la Administración Pública Federal", publicada en el DOF el 7 de agosto de 2023;

Que, los bienes inmuebles que se pretenden expropiar son apropiados e idóneos para el Proyecto Tren Maya, los cuales se detallan a continuación:

En el Tramo 1

Municipio de Palenque, estado de Chiapas:

Núm.	Polígono	Nomenclatura	Folio	Superficie (m <sup>2</sup> )
1.	T1/CHI-PAL/PRIV-EXPR/1	T1-3557	3557 (Playas de Catazajá)	103.45
2.	T1/CHI-PAL/PRIV-EXPR/2	T1-3600	3600 (Playas de Catazajá)	157.93
3.	T1/CHI-PAL/PRIV-EXPR/3	T1-3534	3534 (Playas de Catazajá)	235.30
4.	T1/CHI-PAL/PRIV-EXPR/4	T1-3607	3607 (Playas de Catazajá)	69.46

5.	T1/CHI-PAL/PRIV-EXPR/5	T1-3610	3610 (Playas de Catazajá)	156.47
6.	T1/CHI-PAL/PRIV-EXPR/6	T1-3579	3579 (Playas de Catazajá)	231.15
7.	T1/CHI-PAL/PRIV-EXPR/7	T1-3571	3571 (Playas de Catazajá)	258.66
8.	T1/CHI-PAL/PRIV-EXPR/12	T1-2361	2361 (Playas de Catazajá)	111.06
9.	T1/CHI-PAL/PRIV-EXPR/13	T1-2337	2337 (Playas de Catazajá)	313.82
10.	T1/CHI-PAL/PRIV-EXPR/14	T1-3545	3545 (Playas de Catazajá)	320.76
11.	T1/CHI-PAL/PRIV-EXPR/15	T1-12050	12050 (Playas de Catazajá)	474.74

Municipio de Tenosique, estado de Tabasco:

Núm.	Polígono	Nomenclatura	Folio	Superficie (m <sup>2</sup> )
12.	T1/TAB-TEN/PRIV-EXPR/16	T1-827960	827960 (Emiliano Zapata)	4400.21

Municipio de Balancán, estado de Tabasco:

Núm.	Polígono	Nomenclatura	Folio	Superficie (m <sup>2</sup> )
13.	T1/TAB-BAL/PRIV-EXPR/17	T1 736179	736179 (Emiliano Zapata)	4.59
14.	T1/TAB-BAL/PRIV-EXPR/18	T1 736097	736097 (Emiliano Zapata)	138.71
15.	T1/TAB-BAL/PRIV-EXPR/20	T1-736855	736855 (Emiliano Zapata)	5,822.90

En el Tramo 2

Municipio de Escárcega, estado de Campeche:

Núm.	Polígono	Nomenclatura	Folio	Superficie (m <sup>2</sup> )
16.	T2-32388	T2/CAM-ESC/PRIV-EXPR/3	32388	113.47
17.	T2-31662	T2/CAM-ESC/PRIV-EXPR/4	31662	214.36
18.	T2-31989	T2/CAM-ESC/PRIV-EXPR/5	31989	280.19
19.	T2-31673	T2/CAM-ESC/PRIV-EXPR/6	31673	191.86
20.	T2-31492	T2/CAM-ESC/PRIV-EXPR/7	31492	121.39
21.	T2-31677	T2/CAM-ESC/PRIV-EXPR/8	31677	546.64

Municipio de Campeche, estado de Campeche:

Núm.	Polígono	Nomenclatura	Folio	Superficie (m <sup>2</sup> )
22.	T2-560382	T2/CAM-CAM/PRIV-EXPR/14	560382	2986.510
23.	T2-551134	T2/CAM-CAM/PRIV-EXPR/15	551134	48493.36
24.	T2-549859	T2/CAM-CAM/PRIV-EXPR/16	549859	167.94
25.	T2-544675	T2/CAM-CAM/PRIV-EXPR/17	544675	3897.73
26.	T2-80119	T2/CAM-CAM/PRIV-EXPR/18	80119	10000.00
27.	T2-151198	T2/CAM-CAM/PRIV-EXPR/19	151198	3055.21
28.	T2-544790	T2/CAM-CAM/PRIV-EXPR/21	544790	49282.94
29.	T2-530612	T2/CAM-CAM/PRIV-EXPR/23	530612	15145.500
30.	T2-540320	T2/CAM-CAM/PRIV-EXPR/24	540320	1463.400
31.	T2-530611	T2/CAM-CAM/PRIV-EXPR/25	530611	5234.900

En el Tramo 3

Municipio de Dzitbalché, en el estado de Campeche:

Núm.	Polígono	Nomenclatura	Folio	Superficie (m <sup>2</sup> )
32.	T3/CAM-DZI/PRIV-EXPR/1	3PRED-01	125624	11,141.67

Municipio de Maxcanú, en el estado de Yucatán:

Núm.	Polígono	Nomenclatura	Folio	Superficie (m <sup>2</sup> )
33.	T3/YUC-MAX/PRIV-EXPR/2	3PRED-02	1376530	23,724.04

Municipio de Chocholá, en el estado de Yucatán:

Núm.	Polígono	Nomenclatura	Folio	Superficie (m <sup>2</sup> )
34.	T3/YUC-CHO/PRIV-EXPR/3	3PRED-03	904878	15,473.15
35.	T3/YUC-CHO/PRIV-EXPR/4	3PRED-04	260168	13,842.72
36.	T3/YUC-CHO/PRIV-EXPR/5	3PRED-05	277766	17,153.51
37.	T3/YUC-CHO/PRIV-EXPR/6	3PRED-06	999563	15,398.28
38.	T3/YUC-CHO/PRIV-EXPR/7	3PRED-07	849668	13,640.41
39.	T3/YUC-CHO/PRIV-EXPR/8	3PRED-08	849675	13,788.76
40.	T3/YUC-CHO/PRIV-EXPR/9	3PRED-09	849677	13,973.49
41.	T3/YUC-CHO/PRIV-EXPR/10	3PRED-10	849670	13,780.74
42.	T3/YUC-CHO/PRIV-EXPR/11	3PRED-11	849681	952.19
43.	T3/YUC-CHO/PRIV-EXPR/12	3PRED-12	792517	12,135.03
44.	T3/YUC-CHO/PRIV-EXPR/13	3PRED-13	94382	13,095.92
45.	T3/YUC-CHO/PRIV-EXPR/14	3PRED-14	225408	10,593.30
46.	T3/YUC-CHO/PRIV-EXPR/15	3PRED-15	792734	14,078.93

## Municipio de Umán, en el estado de Yucatán:

Núm.	Polígono	Nomenclatura	Folio	Superficie (m <sup>2</sup> )
47.	T3/YUC-UMA/PRIV-EXPR/17	3PRED-17	301870	13,228.50
48.	T3/YUC-UMA/PRIV-EXPR/18	3PRED-18	136060	13,308.20
49.	T3/YUC-UMA/PRIV-EXPR/19	3PRED-19	136059	15,099.22
50.	T3/YUC-UMA/PRIV-EXPR/20	3PRED-20	136213	2,076.60
51.	T3/YUC-UMA/PRIV-EXPR/59	3PRED-59	215140	5,699.45
52.	T3/YUC-UMA/PRIV-EXPR/60	3PRED-60	806587	3,124.84

## Municipio de Mérida, en el estado de Yucatán:

Núm.	Polígono	Nomenclatura	Folio	Superficie (m <sup>2</sup> )
53.	T3/YUC-MER/PRIV-EXPR/24	3PRED-24	982371	8.15
54.	T3/YUC-MER/PRIV-EXPR/27	3PRED-27	640328	108.73
55.	T3/YUC-MER/PRIV-EXPR/34	3PRED-34	470514	9,406.90
56.	T3/YUC-MER/PRIV-EXPR/35	3PRED-35	1077540	2,417.62

## Municipio de Kanasin, en el estado de Yucatán

Núm.	Polígono	Nomenclatura	Folio	Superficie (m <sup>2</sup> )
57.	T3/YUC-MER/PRIV-EXPR/31	3PRED-31	1149531	12,920.36
58.	T3/YUC-KAN/PRIV-EXPR/37	3PRED-37	187355	1,077.65

## Municipio de Tixpéhuil, en el estado de Yucatán:

Núm.	Polígono	Nomenclatura	Folio	Superficie (m <sup>2</sup> )
59.	T3/YUC-TIX/PRIV-EXPR/38	3PRED-38	1063240	3,683.85
60.	T3/YUC-TIX/PRIV-EXPR/39	3PRED-39	1128609	441.68
61.	T3/YUC-TIX/PRIV-EXPR/40	3PRED-40	1066053	330.72
62.	T3/YUC-TIX/PRIV-EXPR/41	3PRED-41	1066054	65.32
63.	T3/YUC-TIX/PRIV-EXPR/42	3PRED-42	153736	1,010.35

## Municipio de Tixkokob, en el estado de Yucatán:

Núm.	Polígono	Nomenclatura	Folio	Superficie (m <sup>2</sup> )
64.	T3/YUC-TIX/PRIV-EXPR/43	3PRED-43	988395	7,690.05

## Municipio de Cacalchén, en el estado de Yucatán:

Núm.	Polígono	Nomenclatura	Folio	Superficie (m <sup>2</sup> )
65.	T3/YUC-CAC/PRIV-EXPR/44	3PRED-44	801829	11,309.85
66.	T3/YUC-CAC/PRIV-EXPR/45a	3PRED-45a	125411	110.37
67.	T3/YUC-CAC/PRIV-EXPR/45b	3PRED-45b	125483	7,345.06
68.	T3/YUC-CAC/PRIV-EXPR/46	3PRED-46	64787	3,683.86
69.	T3/YUC-CAC/PRIV-EXPR/47	3PRED-47	125399	5,213.48
70.	T3/YUC-CAC/PRIV-EXPR/48	3PRED-48	125400	4,630.91



71.	T3/YUC-CAC/PRIV-EXPR/49	3PRED-49	125404	1,737.72
72.	T3/YUC-CAC/PRIV-EXPR/50	3PRED-50	852391	32,379.80
73.	T3/YUC-CAC/PRIV-EXPR/51	3PRED-51	125474	12,580.24
74.	T3/YUC-CAC/PRIV-EXPR/52a	3PRED-52a	125471	12,003.69
75.	T3/YUC-CAC/PRIV-EXPR/52b	3PRED-52b	125472	10,366.05
76.	T3/YUC-CAC/PRIV-EXPR/52c	3PRED-52c	17135	6,360.23

Municipio de Izamal, en el estado de Yucatán:

Núm.	Polígono	Nomenclatura	Folio	Superficie (m <sup>2</sup> )
77.	T3/YUC-IZA/PRIV-EXPR/55	3PRED-55	849019	10,212.51
78.	T3/YUC-IZA/PRIV-EXPR/57	3PRED-57	121472	19,530.63

En el Tramo 6

Municipio de Bacalar, estado de Quintana Roo:

Núm.	Polígono	Nomenclatura	Folio	Superficie (m <sup>2</sup> )
79.	EBA-001	6SO-23010-01616	85473 (Chetumal)	4,682.39
80.	MBA-019	6PR-23010-00335	25393 (Chetumal)	9,000.00

Municipio de Felipe Carrillo Puerto, estado de Quintana Roo:

Núm.	Polígono	Nomenclatura	Folio	Superficie (m <sup>2</sup> )
81.	MFCP-010	6PR-23002-00230	129020 (Chetumal)	240.09

Municipio de Othón P. Blanco, estado de Quintana Roo:

Núm.	Polígono	Nomenclatura	Folio	Superficie (m <sup>2</sup> )
82.	CHE-008	6SO-23004-02070	20753	20,528.93

Municipio de Tulum, estado de Quintana Roo:

Núm.	Polígono	Nomenclatura	Folio	Superficie (m <sup>2</sup> )
83.	PTUL-0021	6SO-23009-00110	61514	3,672.69
84.	PTUL-0024	6SO-23009-00130	61512	13,177.03
85.	PTUL-0027	6SO-23009-00145	61524	9,190.48
86.	PTUL-0041i	6SO-23009-00215i	199065	193.41

En el Tramo 7

Municipio de Escárcega, estado de Campeche:

Núm.	Polígono	Nomenclatura	Folio	Superficie (m <sup>2</sup> )
87.	T7-3941	7SO-04009-00095	3941 (Escárcega)	42,909.30
88.	T7-23608	7PR-04009-00100	23608 (Escárcega)	32,559.66
89.	T7-10588	7PR-04009-00103	10588	12,834.36
90.	T7-22719	7PR-04009-00135	22719 (Escárcega)	15,816.98

De lo que resulta la superficie de 750,734.660 m<sup>2</sup> (setecientos cincuenta mil setecientos treinta y cuatro punto seiscientos sesenta metros cuadrados), correspondientes a 90 (noventa) inmuebles de propiedad privada;

Que en términos de los artículos 8 Bis y 9o. de la Ley de Expropiación, deben llevarse a cabo las inscripciones correspondientes, y en caso de que los bienes inmuebles materia de la declaratoria de expropiación no fueran destinados total o parcialmente al fin que dio causa a la declaratoria respectiva, al término de cinco años, los propietarios afectados podrán solicitar a la autoridad que haya tramitado el expediente, la reversión total o parcial del bien de que se trate, y

Que la Sedatu propuso decretar la expropiación de los inmuebles para llevar a cabo la construcción del Proyecto Tren Maya, en sus Tramos 1, 2, 3, 6 y 7, en los estados de Chiapas, Tabasco, Campeche, Yucatán y Quintana Roo, he tenido a bien expedir el siguiente

#### DECRETO

**PRIMERO.** Se expropia por causa de utilidad pública la superficie de 750,734.660 m<sup>2</sup> (setecientos cincuenta mil setecientos treinta y cuatro punto seiscientos sesenta metros cuadrados) a favor de la Federación para la ejecución de los Tramos 1, 2, 3, 6 y 7 del Proyecto Tren Maya, correspondiente a 90 (noventa) inmuebles de propiedad privada, ubicados en los municipios de Palenque en el estado de Chiapas; de Tenosique y Balancán en el estado de Tabasco; de Escárcega, Campeche y Dzitbalché en el estado de Campeche; de Tixkokob, Maxcanú, Umán, Mérida, Chocholá, Tixpéhual, Kanasín, Cacalchén e Izamal en el estado de Yucatán, y de Bacalar, Felipe Carrillo Puerto, Othón P. Blanco y Tulum en el estado de Quintana Roo.

La expropiación incluye las construcciones e instalaciones que se encuentren en los bienes inmuebles y que formen parte de ellos.

**SEGUNDO.** La Secretaría de Desarrollo Agrario, Territorial y Urbano procede a la ocupación inmediata de los bienes materia de esta expropiación.

La interposición de cualquier medio de defensa no suspende la ocupación señalada en el párrafo anterior.

**TERCERO.** Con motivo de la entrada en vigor del presente decreto, Fonatur, Fonatur Tren Maya, S.A. de C.V. y la Secretaría de Desarrollo Agrario, Territorial y Urbano, deben coordinarse para cubrir con su presupuesto autorizado el monto de la indemnización que en términos de ley deba pagarse a quienes acrediten su legítimo derecho, de conformidad con los avalúos que emitió el Instituto de Administración y Avalúos de Bienes Nacionales.

Dentro de los diez días hábiles siguientes a la notificación de este decreto, los interesados podrán acudir al procedimiento judicial a que se refiere el artículo 11 de la Ley de Expropiación, con el único objeto de controvertir el monto de la indemnización.

**CUARTO.** Si los bienes a que se refiere el presente decreto no son destinados a la realización de las acciones que dieron causa a la expropiación, el afectado podrá solicitar la insubsistencia de la expropiación en términos de la normativa aplicable.

**QUINTO.** La Secretaría de Desarrollo Agrario, Territorial y Urbano queda a cargo de la inscripción del presente decreto en el Registro Público de la Propiedad Federal y en el Registro de la Propiedad estatal que corresponda.

**SEXTO.** Notifíquese personalmente a los interesados el presente decreto. En caso de ignorarse el domicilio de estos, realícese una segunda publicación en el Diario Oficial de la Federación para que surta los efectos de notificación personal.

#### TRANSITORIO

**ÚNICO.** El presente decreto entra en vigor el día de su publicación en el Diario Oficial de la Federación.

Dado en la residencia del Poder Ejecutivo, en Ciudad de México a 26 de octubre de 2023.- **Andrés Manuel López Obrador.**- Rúbrica.- Secretario de Desarrollo Agrario, Territorial y Urbano, **Román Guillermo Meyer Falcón.**- Rúbrica.

## INSTITUTO MEXICANO DEL SEGURO SOCIAL

**AVISO por el cual se da a conocer el cambio de domicilio de la Oficina del Titular de la Jefatura de Servicios Jurídicos; la Oficina de Actas y Acuerdos; y el Departamento Consultivo con sus respectivas Oficinas, dependientes de la Jefatura de Servicios Jurídicos, conforme al organigrama institucional vigente, en el Instituto Mexicano del Seguro Social del Órgano de Operación Administrativa Desconcentrada Sur del Distrito Federal.**

Al margen un logotipo, que dice: Instituto Mexicano del Seguro Social.- Órgano de Operación Administrativa Desconcentrada Sur del Distrito Federal.

**H. Autoridades Federales, Estatales y Municipales,  
con sede en la Ciudad de México, patrones,  
asegurados y público en general.**

El Instituto Mexicano del Seguro Social, a través del ÓRGANO DE OPERACIÓN ADMINISTRATIVA DESCONCENTRADA SUR DEL DISTRITO FEDERAL, con fundamento en lo dispuesto en los artículos 251 A, de la Ley del Seguro Social; 4, de la Ley Federal de Procedimiento Administrativo; 33 y 34, del Código Civil Federal; 2 fracción IV inciso a), 139, 141, 142 fracciones II y III, 144, 145 y 155 fracción XXXV, del Reglamento Interior del Instituto Mexicano del Seguro Social, informa lo siguiente:

**PRIMERO.-** Se comunica a las autoridades jurisdiccionales de cualquier ámbito y materia, patrones, sujetos obligados, asegurados, pensionados, beneficiarios, servidores públicos y público en general; que para todos los efectos legales y administrativos a que haya lugar, **a partir del dieciséis de noviembre de dos mil veintitrés**, el domicilio oficial de la Oficina del Titular de la Jefatura de Servicios Jurídicos; la Oficina de Actas y Acuerdos; y el Departamento Consultivo con sus respectivas Oficinas, dependientes de la Jefatura de Servicios Jurídicos, será el que se indica:

Oficina del Titular de la Jefatura de Servicios Jurídicos		Calzada de la Viga No, 1174, Torre C, Colonia El Triunfo, Alcaldía Iztapalapa, Código Postal 09430, Ciudad de México.
Oficina de Actas y Acuerdos		
Departamento Consultivo	Oficina de Consultas, Contratos y Convenios	
	Oficina de Asuntos Inmobiliarios y Notariado	

**SEGUNDO.-** Todas las notificaciones, acuerdos, citatorios, correspondencia, requerimientos y cualquier otra diligencia relacionada con los asuntos de la competencia de la Oficina del Titular de la Jefatura de Servicios Jurídicos; la Oficina de Actas y Acuerdos; y el Departamento Consultivo con sus respectivas Oficinas, dependientes de la Jefatura de Servicios Jurídicos, conforme al organigrama institucional vigente, en el Instituto Mexicano del Seguro Social del Órgano de Operación Administrativa Desconcentrada Sur del Distrito Federal; deberán presentarse en el domicilio que se indica en el numeral Primero del presente Aviso, a partir de la fecha señalada en el mismo.

**TERCERO.-** Publíquese el presente aviso en el Diario Oficial de la Federación, en la página de internet del Instituto Mexicano del Seguro Social, y en lugar visible al público en general en las diversas unidades de servicios médicos y no médicos ubicadas dentro de la jurisdicción territorial del Órgano de Operación Administrativa Desconcentrada Sur del Distrito Federal.

Atentamente

Ciudad de México, a 5 de octubre de 2023.- Titular Órgano de Operación Administrativa Desconcentrada Sur del Distrito Federal, Dr. **Luis Rafael López Ocaña**.- Rúbrica.

**(R.- 544664)**

## **SERVICIOS DE SALUD DEL INSTITUTO MEXICANO DEL SEGURO SOCIAL PARA EL BIENESTAR (IMSS-BIENESTAR)**

**CONVENIO de Coordinación en materia de transferencia de recursos presupuestarios federales con el carácter de subsidios para llevar a cabo acciones de infraestructura, en la modalidad de conservación y mantenimiento, con cargo a los recursos del Programa Presupuestario E001 Atención a la Salud de Personas sin Seguridad Social, para el ejercicio fiscal 2023, que celebran Servicios de Salud del Instituto Mexicano del Seguro Social para el Bienestar (IMSS-BIENESTAR) y el Estado de Tlaxcala.**

Al margen un logotipo, que dice: Instituto Mexicano del Seguro Social.- Servicios de Salud.- IMSS-BIENESTAR.

CONVENIO: PM-E001-2023-TLAXCALA-29

CONVENIO DE COORDINACIÓN EN MATERIA DE TRANSFERENCIA DE RECURSOS PRESUPUESTARIOS FEDERALES CON EL CARÁCTER DE SUBSIDIOS PARA LLEVAR A CABO ACCIONES DE INFRAESTRUCTURA, EN LA MODALIDAD DE CONSERVACIÓN Y MANTENIMIENTO, CON CARGO A LOS RECURSOS DEL PROGRAMA PRESUPUESTARIO E001 "ATENCIÓN A LA SALUD DE PERSONAS SIN SEGURIDAD SOCIAL", PARA EL EJERCICIO FISCAL 2023, EN ADELANTE "EL PROGRAMA", QUE CELEBRAN POR UNA PARTE, SERVICIOS DE SALUD DEL INSTITUTO MEXICANO DEL SEGURO SOCIAL PARA EL BIENESTAR, AL QUE EN LO SUCESIVO SE LE DENOMINARÁ EL "IMSS-BIENESTAR", REPRESENTADO POR EL DR. ALEJANDRO ANTONIO CALDERÓN ALIPI, EN SU CARÁCTER DE DIRECTOR GENERAL, ASISTIDO POR EL DR. VÍCTOR HUGO BORJA ABURTO, TITULAR DE LA UNIDAD DE ATENCIÓN A LA SALUD, EL ARQ. CARLOS SÁNCHEZ MENESES, TITULAR DE LA UNIDAD DE INFRAESTRUCTURA Y POR EL LIC. AUNARD AGUSTÍN DE LA ROCHA WAITE, TITULAR DE LA UNIDAD DE ADMINISTRACIÓN Y FINANZAS, Y POR LA OTRA PARTE, EL EJECUTIVO DEL ESTADO LIBRE Y SOBERANO DE TLAXCALA, AL QUE EN LO SUCESIVO SE LE DENOMINARÁ "EL GOBIERNO DE LA ENTIDAD", REPRESENTADO POR EL C.P. DAVID ÁLVAREZ OCHOA, SECRETARIO DE FINANZAS Y POR EL DR. RIGOBERTO ZAMUDIO MENESES, SECRETARIO DE SALUD Y DIRECTOR GENERAL DEL ORGANISMO PÚBLICO DESCENTRALIZADO SALUD DE TLAXCALA, A QUIENES DE MANERA CONJUNTA SE LES DENOMINARÁ COMO "LAS PARTES", AL TENOR DE LOS ANTECEDENTES, DECLARACIONES Y CLÁUSULAS SIGUIENTES:

### **ANTECEDENTES**

1. La Constitución Política de los Estados Unidos Mexicanos reconoce en su artículo 4o., párrafo cuarto, el derecho humano que toda persona tiene en nuestro país a la protección de la salud, disponiendo que la Ley definirá (i) las bases y modalidades para el acceso a los servicios de salud, así como (ii) un sistema de salud para el bienestar, con el fin de garantizar la extensión progresiva, cuantitativa y cualitativa de los servicios de salud para la atención integral y gratuita de las personas que no cuenten con seguridad social.
2. En términos de lo señalado en las fracciones I, II y III del artículo 2o. de la Ley General de Salud (LGS), ordenamiento reglamentario del referido derecho humano, forman parte de las finalidades del derecho a la protección de la salud, (i) el bienestar físico y mental de la persona, para contribuir al ejercicio pleno de sus capacidades; (ii) la prolongación y mejoramiento de la calidad de la vida humana, y (iii) el disfrute de servicios de salud y de asistencia social que satisfagan eficaz y oportunamente las necesidades de la población.
3. El artículo 3o., fracciones II y II bis, de la LGS prevé que son materia de salubridad general la atención médica y la prestación gratuita de los servicios de salud, medicamentos y demás insumos asociados para personas sin seguridad social.
4. El artículo 5o. de la LGS establece que el Sistema Nacional de Salud está constituido, entre otros, por las dependencias y entidades de la Administración Pública, tanto Federal como local que presten servicios de salud, así como por los mecanismos de coordinación de acciones, y tiene por objeto dar cumplimiento al derecho humano a la protección de la salud.
5. El artículo 6o., fracción I, de la LGS establece que el referido Sistema tiene, entre sus objetivos, proporcionar servicios de salud a toda la población y mejorar la calidad de los mismos, atendiendo a los problemas sanitarios prioritarios y a los factores que condicionen y causen daños a la salud, con especial interés en la promoción, implementación e impulso de acciones de atención integrada de carácter preventivo, acorde con la edad, sexo y factores de riesgo de las personas.
6. El 7 de septiembre de 2022 se publicó en el Diario Oficial de la Federación, el Acuerdo por el que se emite el Programa Estratégico de Salud para el Bienestar. Dicho Programa Estratégico, es un programa especial que atiende una de las prioridades del desarrollo integral en materia de salud pública del país y define la actuación de las entidades coordinadas del sector y de los organismos

federales que participan en la implementación de la estrategia de federalización de los servicios de salud, con lo cual se busca reivindicar el derecho de toda la población de acceder a una atención a la salud digna, para esto, se considera como uno de sus objetivos centrales, “Mejorar la infraestructura, equipamiento para la salud y sistemas de información de los servicios de salud operados por las entidades federativas que atienden a las personas sin seguridad social”, planteándose como una de sus estrategias, adaptar la infraestructura de salud de manera progresiva de acuerdo con las necesidades del Modelo de Atención a la Salud para el Bienestar, para proporcionar servicios de salud accesibles y de calidad a las personas sin seguridad social en todos los niveles de atención.

7. El 25 de octubre de 2022, se publicó en el Diario Oficial de la Federación, el Acuerdo por el que se emite el Modelo de Atención a la Salud para el Bienestar (MAS-BIENESTAR), el cual tiene como objetivo general, “Desarrollar e implementar un modelo de atención a la salud, basado en la Atención Primaria de Salud y las funciones esenciales de la salud pública, centrado en las personas, familias y comunidades, a través de la protección y promoción de la salud, la prevención de enfermedades, diagnóstico y tratamiento, rehabilitación y cuidados paliativos, considerando la participación comunitaria y los determinantes sociales, para proteger el bienestar de la población del país, principalmente de las personas sin seguridad social”.

Para lograr lo anterior, el MAS-BIENESTAR, toma en cuenta el valor potencial de la Atención Primaria de Salud como piedra angular de un sistema de salud sostenible para la cobertura, considerando como uno de los pilares fundamentales para ello, el contar con “*Servicios de salud integrados con énfasis en la atención primaria y las funciones esenciales de la salud pública*”, lo que requiere, entre otras condiciones, que se cuente con la infraestructura necesaria para tal fin.

#### DECLARACIONES

##### I. El “IMSS-BIENESTAR” declara que:

- I.1. Es un organismo público descentralizado de la Administración Pública Federal, no sectorizado, con personalidad jurídica y patrimonio propio y autonomía técnica, operativa y de gestión, de conformidad con los artículos 1o, párrafo tercero, 3o., fracción I y 45 de la Ley Orgánica de la Administración Pública Federal, así como 1 del “*Decreto por el que se crea el organismo público descentralizado denominado Servicios de Salud del Instituto Mexicano del Seguro Social para el Bienestar (IMSS-BIENESTAR)*”, publicado en el Diario Oficial de la Federación el 31 de agosto de 2022, en adelante “DECRETO DE CREACIÓN”.
- I.2. De conformidad con el artículo 2 del DECRETO DE CREACIÓN, tiene por objeto brindar a las personas sin afiliación a las instituciones de seguridad social atención integral gratuita médica y hospitalaria con medicamentos y demás insumos asociados, bajo criterios de universalidad e igualdad, en condiciones que les permitan el acceso progresivo, efectivo, oportuno, de calidad y sin discriminación alguna en aquellas entidades federativas con las que celebre convenios de coordinación para la transferencia de dichos servicios.
- I.3. El Dr. Alejandro Antonio Calderón Alipi, cuenta con las facultades suficientes para suscribir el presente instrumento jurídico, de conformidad con lo establecido en el artículo 15, fracciones I, IV y XVIII, del DECRETO DE CREACIÓN, personalidad que acredita en términos del nombramiento de 28 de julio de 2023, suscrito por el Presidente de los Estados Unidos Mexicanos, Lic. Andrés Manuel López Obrador.
- I.4. El Dr. Víctor Hugo Borja Aburto, en su carácter de Titular de la Unidad de Atención a la Salud, cargo que acredita con copia de su nombramiento, participa en la celebración del presente instrumento jurídico en asistencia del Director General, considerando las atribuciones que se le confieren en el artículo 25 del Estatuto Orgánico de Servicios de Salud del Instituto Mexicano del Seguro Social para el Bienestar.
- I.5. El Arq. Carlos Sánchez Meneses, en su carácter de Titular de la Unidad de Infraestructura, cargo que acredita con copia de su nombramiento, participa en la celebración del presente instrumento jurídico en asistencia del Director General, considerando las atribuciones que se le confieren en el artículo 44 del Estatuto Orgánico de Servicios de Salud del Instituto Mexicano del Seguro Social para el Bienestar.
- I.6. El Lic. Aunard Agustín de la Rocha Waite, en su carácter de Titular de la Unidad de Administración y Finanzas, cargo que acredita con copia de su nombramiento, cuenta con las facultades suficientes para intervenir en la celebración del presente instrumento jurídico, en asistencia del Director General, en términos de lo establecido en el artículo 35 del Estatuto Orgánico de Servicios de Salud del Instituto Mexicano del Seguro Social para el Bienestar, y de conformidad con el testimonio de la Escritura Pública número 81,802, de 28 de marzo de

2023, otorgada ante la fe del Lic. Ignacio Soto Sobreyra y Silva, titular de la Notaría Pública número 13 de la Ciudad de México, misma que se encuentra inscrita en el Registro Público de Organismos Descentralizados, bajo el folio número 121-7-19042023-180136, de 19 de abril de 2023, en cumplimiento a lo ordenado en la fracción IV del artículo 25 de la Ley Federal de las Entidades Paraestatales.

- I.7. Para los efectos legales relacionados con este Convenio de Coordinación, señala como domicilio el ubicado en calle Gustavo E. Campa No. 54, Colonia Guadalupe Inn, Demarcación Territorial Álvaro Obregón, Código Postal 01020, en la Ciudad de México.

## II. “EL GOBIERNO DE LA ENTIDAD” declara que:

- II.1. El Estado de Tlaxcala, forma parte de la Federación, de conformidad con lo dispuesto en los artículos 40, 42, fracción I y 43 de la Constitución Política de los Estados Unidos Mexicanos y artículos 57, 67 y 70, fracciones I, XXX, XXXV y XXXVI de la Constitución Política del Estado Libre y Soberano de Tlaxcala.
- II.2. El C.P. David Álvarez Ochoa, Secretario de Finanzas del Estado de Tlaxcala cuenta con las facultades necesarias para suscribir el presente Convenio de Coordinación, de conformidad con los artículos 1, 11, 18, 39 y 40 de la Ley Orgánica de la Administración Pública del Estado de Tlaxcala, cargo que acredita con copia del nombramiento respectivo. Anexo C, cargo que acredita con copia del nombramiento respectivo.
- II.3. El Dr. Rigoberto Zamudio Meneses, Secretario de Salud y Director General del Organismo Público Descentralizado Salud de Tlaxcala, cuenta con las facultades necesarias para suscribir el presente Convenio de Coordinación, de conformidad con los artículos I, II, 47 y 48 de la Ley Orgánica de la Administración Pública del Estado de Tlaxcala; así como los diversos artículos 23, 30, fracciones I, XV y XVII, 34 Fracciones IV y XV de la Ley de Salud del Estado de Tlaxcala, 2, fracción II, 4, 6 fracción IV, 14, 16 y 18 del Reglamento Interior del Organismo Público Descentralizado Salud de Tlaxcala, cargos que quedan debidamente acreditados con las copias de sus nombramientos. Anexos D y E, cargos que acredita con copia de los nombramientos respectivos.
- II.4. Sus prioridades para alcanzar los objetivos pretendidos a través del presente instrumento jurídico son contribuir, en el marco de “EL PROGRAMA”, a garantizar el acceso efectivo y la continuidad en la prestación gratuita de servicios de salud en beneficio de las personas sin seguridad social, a través de acciones de infraestructura en salud.
- II.5. Con base en lo dispuesto por el artículo 69 de la Ley General de Contabilidad Gubernamental, “EL GOBIERNO DE LA ENTIDAD”, a través de la Secretaría de Finanzas manifiesta que, en forma previa a la radicación de los recursos, aperturará en los términos que se precisan en la cláusula Segunda de este instrumento jurídico, una cuenta bancaria productiva, única y específica para este Convenio de Coordinación, en la institución bancaria que determine, con la finalidad de que dichos recursos y sus rendimientos financieros estén debidamente identificados.
- II.6. Para los efectos legales relacionados con este Convenio de Coordinación, señala como su domicilio el ubicado en calle la Ciénega del Molinito de Moya No. 1, San Esteban Tizatlán, Tlaxcala, C.P. 90100 a un costado de la Carretera Federal 121, Tramo San Esteban Tizatlán, Tlaxcala.

Una vez expuesto lo anterior, y de conformidad con lo establecido en la Ley Federal de Presupuesto y Responsabilidad Hacendaria, y bajo la consideración de que los subsidios que se otorguen, se ejerzan conforme a las disposiciones generales aplicables, “LAS PARTES” están de acuerdo en celebrar el presente Convenio de Coordinación en materia de transferencia de recursos presupuestarios federales con el carácter de subsidios para el desarrollo de acciones correspondientes a “EL PROGRAMA”, conforme a las estipulaciones que se contienen en las siguientes:

### CLÁUSULAS

**PRIMERA. OBJETO.** El presente Convenio de Coordinación tiene por objeto establecer los compromisos a que se sujetarán “LAS PARTES” para que el “IMSS-BIENESTAR” transfiera a “EL GOBIERNO DE LA ENTIDAD” recursos presupuestarios federales con el carácter de subsidios, a efecto de que este último, en el marco de “EL PROGRAMA” y con la finalidad de contribuir a garantizar el acceso efectivo y la continuidad en la prestación gratuita de servicios de salud, medicamentos y demás insumos asociados dirigidos a las personas sin seguridad social, los destine a realizar acciones de infraestructura en salud, en la modalidad de conservación y mantenimiento en los términos previstos en este instrumento jurídico.

Para efectos de lo anterior, el ejercicio, comprobación y control de los recursos presupuestarios federales que se transfieran en virtud del presente instrumento jurídico, se realizarán de conformidad con lo previsto en la Ley Federal de Presupuesto y Responsabilidad Hacendaria, la Ley de Disciplina Financiera de las Entidades Federativas y los Municipios, el Reglamento de la Ley Federal de Presupuesto y Responsabilidad Hacendaria, la Ley de Adquisiciones, Arrendamientos y Servicios del Sector Público, la Ley de Obras Públicas y Servicios Relacionados con las Mismas, las demás disposiciones federales aplicables y en las estipulaciones de este Convenio de Coordinación.

**SEGUNDA. TRANSFERENCIA.** Para el cumplimiento del objeto del presente Convenio de Coordinación, el "IMSS-BIENESTAR" transferirá a "EL GOBIERNO DE LA ENTIDAD", en una ministración, recursos presupuestarios federales con el carácter de subsidios hasta por la cantidad de \$50,035,419.17 (cincuenta millones treinta y cinco mil cuatrocientos diecinueve pesos 17/100 M.N conforme al capítulo de gasto y partida que se señalan en el Anexo 1 del presente Convenio de Coordinación.

Los recursos presupuestarios federales a que se refiere el párrafo anterior serán transferidos por el "IMSS-BIENESTAR" a "EL GOBIERNO DE LA ENTIDAD", dentro del periodo que para tal efecto se precisa en el Anexo 1 del presente Convenio de Coordinación.

Para los efectos anteriores, en términos de lo dispuesto por el artículo 69 de la Ley General de Contabilidad Gubernamental, "EL GOBIERNO DE LA ENTIDAD", a través de la Secretaría de Finanzas deberá abrir, en forma previa a la radicación de los recursos, una cuenta bancaria productiva, única y específica para este Convenio de Coordinación, en la institución bancaria que determine, con la finalidad de que dichos recursos y sus rendimientos financieros estén debidamente identificados.

Una vez radicados los recursos presupuestarios federales en la Secretaría Finanzas ésta se obliga a ministrarlos íntegramente junto con los rendimientos financieros que se generen, a más tardar dentro de los cinco (5) días hábiles siguientes a su recepción, al Organismo Público Descentralizado Salud de Tlaxcala que tendrá el carácter de Unidad Ejecutora para efectos del presente Convenio de Coordinación.

La Unidad Ejecutora, deberá informar al "IMSS-BIENESTAR", a través de la Unidad de Infraestructura a más tardar dentro de los cinco (5) días hábiles siguientes a aquél en que concluya el plazo a que se refiere el párrafo anterior, la recepción de los recursos transferidos, señalando el monto y fecha de la misma, así como el importe de los rendimientos financieros generados que le hayan sido ministrados. Para efecto de que la Unidad Ejecutora pueda verificar el cumplimiento de esta obligación, el "IMSS-BIENESTAR" le dará aviso de la transferencia de recursos que realice a la Secretaría de Finanzas. En caso de advertirse algún incumplimiento a lo anterior, el "IMSS-BIENESTAR" lo informará a la Auditoría Superior de la Federación, a la Secretaría de la Función Pública y al órgano de interno de control en la Unidad Ejecutora, para los efectos legales y administrativos que procedan.

Para efectos de lo señalado en el párrafo anterior, la Unidad Ejecutora deberá, previamente a la ministración de los recursos por parte de la Secretaría de Finanzas abrir una cuenta bancaria productiva, única y específica para la recepción, ejercicio, comprobación y cierre presupuestario de los recursos referidos, a fin que éstos y sus rendimientos financieros estén en todo momento debidamente identificados.

La no ministración de estos recursos y sus rendimientos financieros por parte de la Secretaría de Finanzas a la Unidad Ejecutora en el plazo establecido en el párrafo cuarto de esta cláusula, se considerará incumplimiento de este instrumento jurídico, por lo que de actualizarse dicho supuesto, el "IMSS-BIENESTAR" podrá solicitar que se reintegren a la Tesorería de la Federación los recursos transferidos, así como los rendimientos financieros generados, obligándose "EL GOBIERNO DE LA ENTIDAD" a realizar dicho reintegro dentro de los quince (15) días naturales siguientes a la fecha en que sea requerida para tal efecto.

La Secretaría de Finanzas y la Unidad Ejecutora, deberán remitir al "IMSS-BIENESTAR" la documentación correspondiente a la apertura de las cuentas a que se refiere esta cláusula, en la que se especifique que el destino final de los recursos que se transfieran en virtud del presente Convenio de Coordinación, es para el desarrollo de las acciones que corresponden al cumplimiento del objeto del presente instrumento jurídico.

Los recursos presupuestarios federales que se transfieran en los términos de este Convenio de Coordinación no pierden su carácter federal, por lo que en su asignación, ejercicio y comprobación deberán observarse las disposiciones jurídicas federales aplicables.

Asimismo, se acuerda que el monto de los recursos presupuestarios federales transferidos en virtud del presente Convenio de Coordinación no es susceptible de presupuestarse en los ejercicios siguientes, por lo que no implica el compromiso de transferencias posteriores ni en ejercicios fiscales subsecuentes.

Los recursos presupuestarios federales que el "IMSS-BIENESTAR" se compromete a transferir a "EL GOBIERNO DE LA ENTIDAD" en virtud del presente Convenio de Coordinación, estarán sujetos a la disponibilidad presupuestaria y a las autorizaciones correspondientes, de conformidad con las disposiciones jurídicas y administrativas que resulten aplicables.

**TERCERA. VERIFICACIÓN DEL DESTINO DE LOS RECURSOS FEDERALES.** Para asegurar la transparencia en la aplicación y comprobación de los recursos federales ministrados, “LAS PARTES” convienen en sujetarse a lo siguiente:

- I. El “IMSS-BIENESTAR”, por conducto de la Unidad de Infraestructura, en lo que concierne a la verificación de la ejecución de los trabajos que se realicen en cumplimiento del objeto de este instrumento jurídico, y de la Unidad de Administración y Finanzas por lo que hace a la comprobación del ejercicio del gasto que deba realizar la Unidad Ejecutora, dentro del marco de sus atribuciones y a través de los mecanismos que estas últimas implementen para tal fin, verificará (i) el cumplimiento del objetivo, meta e indicadores a que se refiere la cláusula Cuarta de este Convenio de Coordinación, y (ii) que los recursos presupuestarios federales señalados en su cláusula Segunda sean destinados únicamente para cumplir el objeto del presente instrumento jurídico, de conformidad con sus Anexos 2 y 3, sin perjuicio de las atribuciones que en la materia correspondan a otras instancias competentes del Ejecutivo Federal.
- II. El “IMSS-BIENESTAR”, a través de la Unidad de Infraestructura, dará seguimiento al avance físico y financiero del cumplimiento del objeto del presente instrumento jurídico, a través de los reportes de acciones que presente la Unidad Ejecutora en términos de lo estipulado en el presente instrumento jurídico.
- III. Las acciones de verificación de la aplicación de los recursos que el “IMSS-BIENESTAR” realice en los términos estipulados en el presente instrumento jurídico, no implicará en modo alguno que éste pueda participar en los procesos de asignación de los mismos, en virtud de lo cual deberá abstenerse de intervenir en los procedimientos de contratación que formalice la Unidad Ejecutora para cumplir con el objeto de este instrumento jurídico, así como de interferir de forma alguna en el procedimiento y mecanismo de supervisión externo que defina la Unidad Ejecutora durante la aplicación de los recursos presupuestarios destinados a su ejecución y demás actividades que se realicen para el cumplimiento de las condiciones técnicas, económicas, de tiempo, de cantidad y de calidad contratadas.
- IV. El “IMSS-BIENESTAR”, a través de la Unidad de Infraestructura, considerando su disponibilidad de recursos humanos y presupuestaria, podrá practicar visitas de supervisión y verificación, a efecto de observar la correcta aplicación y seguimiento de los recursos federales transferidos para la operación y objeto de “EL PROGRAMA”, y el cumplimiento de las obligaciones establecidas en el presente instrumento jurídico, incluyendo la presentación de los informes que deba rendir la Unidad Ejecutora en los términos previstos en el presente instrumento jurídico. Los resultados derivados de las visitas de supervisión y verificación, se notificarán a la Unidad Ejecutora para que proceda conforme a sus atribuciones.  
  
Para efectos de lo señalado en el párrafo anterior, la Unidad Ejecutora estará obligada a otorgar al “IMSS-BIENESTAR”, a través del personal que designe; todas las facilidades que resulten necesarias.
- V. Para los efectos de las acciones de supervisión y verificación referidas en las fracciones I y IV de la presente cláusula, la Unidad Ejecutora al rendir los informes del ejercicio presupuestario, deberá exhibir en medio electrónico la documentación escaneada de su original que sustente la correcta aplicación de los recursos a que se refiere la cláusula Segunda del presente instrumento jurídico.
- VI. El “IMSS-BIENESTAR”, a través de la Unidad de Infraestructura, en lo que concierne a la verificación de la ejecución de los trabajos que se realicen en cumplimiento del objeto de este instrumento jurídico, y de la Unidad de Administración y Finanzas por lo que hace a la comprobación del ejercicio del gasto que deba realizar la Unidad Ejecutora, podrá en todo momento verificar en coordinación con la Unidad Ejecutora, la documentación que permita observar el ejercicio de los recursos presupuestarios federales transferidos a “EL GOBIERNO DE LA ENTIDAD”, así como los rendimientos financieros generados y podrá solicitar a esta última que exhiba el original de los documentos que justifiquen y comprueben el ejercicio de dichos recursos.
- VII. En caso de presentarse (i) la falta de comprobación de los recursos presupuestarios federales transferidos a “EL GOBIERNO DE LA ENTIDAD”, así como de sus rendimientos financieros o, (ii) no sean ejercidos en los términos estipulados en el presente Convenio de Coordinación, el “IMSS-BIENESTAR” podrá solicitar a la Unidad Ejecutora su reintegro a la Tesorería de la Federación. En estos supuestos, la Unidad Ejecutora estará obligada a efectuar dicho reintegro dentro de los quince (15) días naturales siguientes a la fecha en que el “IMSS-BIENESTAR” se lo requiera.



**CUARTA. OBJETIVO, META E INDICADORES.** Los recursos a que se refiere la cláusula Segunda del presente Convenio de Coordinación tendrán el objetivo, meta e indicadores que se establecen en el Anexo 4 del presente instrumento jurídico, cuya observancia estará a cargo de la Unidad Ejecutora.

**QUINTA. APLICACIÓN.** Los recursos presupuestarios federales a que alude la cláusula Segunda de este instrumento jurídico serán destinados por la Unidad Ejecutora en forma exclusiva a realizar en los establecimientos de salud que se señalan en el Anexo 2 de este instrumento jurídico las acciones de infraestructura que se describen en el mismo, considerando para su ejecución, el catálogo de conceptos autorizados que se contiene en su Anexo 3, con la finalidad de contribuir a garantizar el acceso efectivo y la continuidad en la prestación gratuita de servicios de salud, medicamentos y demás insumos asociados dirigidos a las personas sin seguridad social.

Los recursos presupuestarios federales que se transfieran en virtud del presente Convenio de Coordinación se devengarán conforme a lo establecido en el artículo 175 del Reglamento de la Ley Federal de Presupuesto y Responsabilidad Hacendaria; se registrarán por "EL GOBIERNO DE LA ENTIDAD" en su contabilidad de acuerdo con las disposiciones jurídicas aplicables y se rendirán en su Cuenta Pública, sin que por ello pierdan su carácter federal.

La Unidad Ejecutora podrá ejercer los rendimientos financieros generados en la cuenta bancaria productiva, única y específica en la que haya recibido los recursos presupuestarios federales objeto del presente instrumento jurídico, exclusivamente para realizar las acciones de infraestructura en las unidades médicas que se contienen en el Anexo 2 del presente instrumento jurídico, considerando para su ejecución, el catálogo de conceptos autorizados que se prevé en el Anexo 3 de este Convenio de Coordinación.

En el Anexo 9 de este instrumento jurídico se contiene la propuesta de fachadas que "EL GOBIERNO DE LA ENTIDAD" podrá utilizar para la ejecución de las acciones de mantenimiento que ejecute en cumplimiento de su objeto.

"EL GOBIERNO DE LA ENTIDAD" presentará mensualmente, dentro de los quince (15) primeros días naturales de cada mes, un reporte de los rendimientos financieros que generen los recursos presupuestarios federales transferidos en virtud del presente instrumento jurídico, conforme al Anexo 5 de este Convenio de Coordinación.

Los remanentes de los recursos presupuestarios federales transferidos a "EL GOBIERNO DE LA ENTIDAD", así como los correspondientes a los rendimientos financieros generados, deberán ser reintegrados a la Tesorería de la Federación, en los términos previstos en el artículo 17 de la Ley de Disciplina Financiera de las Entidades Federativas y los Municipios, debiendo informarlo al "IMSS-BIENESTAR", por conducto de la Unidad de Infraestructura, de manera escrita y con los documentos soportes correspondientes.

**SEXTA. GASTOS ADMINISTRATIVOS.** Los gastos administrativos y demás erogaciones no previstas en el catálogo de conceptos autorizados que se contiene en el Anexo 3 del presente instrumento jurídico y exclusivamente respecto de las unidades que se señalan en el Anexo 2 de este Convenio de Coordinación, deberán ser realizados por "EL GOBIERNO DE LA ENTIDAD" con cargo a sus recursos propios.

**SÉPTIMA. OBLIGACIONES DE "EL GOBIERNO DE LA ENTIDAD".** Adicionalmente a los compromisos establecidos en otras cláusulas del presente Convenio de Coordinación, "EL GOBIERNO DE LA ENTIDAD" se obliga a:

- I. Vigilar, a través de la Unidad Ejecutora, el estricto cumplimiento de las disposiciones jurídicas aplicables al ejercicio del gasto público federal, obligándose, en consecuencia, a dar aviso a las instancias competentes, respecto de cualquier anomalía detectada.
- II. Garantizar en todo momento, a través de la Unidad Ejecutora, que las contrataciones que efectúe en cumplimiento del objeto del presente Convenio de Coordinación, cumplan con las disposiciones jurídicas federales aplicables.
- III. Responder, a través de la Unidad Ejecutora, por la integración y veracidad de la información técnica y financiera que proporcione para el cumplimiento de los compromisos establecidos en el presente instrumento jurídico, particularmente, de aquella generada con motivo de la aplicación, seguimiento, control, rendición de cuentas y transparencia de los recursos presupuestarios federales transferidos, en términos de las disposiciones jurídicas aplicables.
- IV. Aplicar, a través de la Unidad Ejecutora, los recursos federales transferidos y sus rendimientos financieros conforme al objetivo, meta e indicadores previstos en el presente instrumento jurídico.
- V. Por conducto de la Unidad Ejecutora, remitir al "IMSS-BIENESTAR", a través de la Unidad de Infraestructura, en un plazo no mayor a cinco (5) días hábiles posteriores a la recepción de la transferencia de los recursos presupuestarios federales referidos en la cláusula Segunda del presente Convenio de Coordinación, los comprobantes que acrediten la recepción de dicha transferencia, conforme a la normativa aplicable. La documentación comprobatoria a que se refiere éste párrafo, deberá remitirse en archivo electrónico con el Comprobante Fiscal Digital por Internet (CFDI).

Así mismo, la Unidad Ejecutora deberá remitir al "IMSS-BIENESTAR", a través de la Unidad de Infraestructura en un plazo no mayor a cinco (5) días hábiles posteriores a la recepción de la ministración realizada por parte de la Secretaría de Finanzas el comprobante que acredite la recepción de la ministración, conforme a la normativa aplicable.

- VI.** Integrar, por conducto de la Unidad Ejecutora, la información financiera relativa a los recursos federales transferidos para la ejecución del objeto del presente Convenio de Coordinación, en los términos previstos en el artículo 70 de la Ley General de Contabilidad Gubernamental.
- VII.** Por conducto de la Unidad Ejecutora, remitir a la Unidad de Infraestructura, la información y documentación que sustente el avance físico y financiero del cumplimiento del objeto de este instrumento jurídico.
- VIII.** Por conducto de la Unidad Ejecutora, rendir al "IMSS-BIENESTAR", a través de la Unidad de Infraestructura, informes (i) del ejercicio del gasto de manera mensual, a más tardar el día quince (15) de cada mes; (ii) de reporte de acciones, a más tardar el día quince (15) de cada mes, y (iii) de cierre del ejercicio, a más tardar el 30 de abril de 2024, conforme a los Anexos 6, 7 y 8 de este Convenio de Coordinación, respectivamente.
- IX.** Por conducto de la Unidad Ejecutora, rendir al "IMSS-BIENESTAR", a través de la Unidad de Infraestructura, un informe respecto del cumplimiento del objetivo, meta e indicadores referidos en la cláusula Cuarta y en el Anexo 4 de este instrumento jurídico, a más tardar el 31 de enero de 2024.
- X.** Verificar, a través de la Unidad Ejecutora, que la documentación comprobatoria del gasto de los recursos presupuestarios federales objeto de este Convenio de Coordinación, cumpla con los requisitos fiscales establecidos en las disposiciones federales aplicables, entre otros, aquéllos que determinan los artículos 29 y 29-A del Código Fiscal de la Federación, los que deberán expedirse a nombre de la Unidad Ejecutora. Conforme a lo anterior, dicha documentación deberá contar con el archivo electrónico CFDI correspondiente, salvo en los casos de excepción previstos por las leyes aplicables, en los que se deberán atender las disposiciones especiales para su comprobación. En tal virtud, la Unidad Ejecutora deberá remitir al "IMSS-BIENESTAR", a través de la Unidad de Infraestructura, el archivo electrónico con la Verificación de Comprobantes Fiscales Digitales por Internet, emitido por el Servicio de Administración Tributaria.  
  
En consecuencia, la autenticidad de la documentación justificativa y comprobatoria de los recursos federales erogados, será responsabilidad de la Unidad Ejecutora.
- XI.** Mantener bajo su custodia, a través de la Unidad Ejecutora, la documentación justificativa y comprobatoria original que sustente la erogación de los recursos presupuestarios federales transferidos en virtud del presente Convenio de Coordinación, obligándose a exhibirla en cualquier momento que le sea requerida por el "IMSS-BIENESTAR" y, en su caso, por los órganos fiscalizadores competentes, además de proporcionar la información adicional que estos últimos le requieran.
- XII.** Por conducto de la Unidad Ejecutora, cancelar, conforme a lo señalado en la fracción II del artículo 70 de la Ley General de Contabilidad Gubernamental, la documentación justificativa y comprobatoria de los recursos presupuestarios federales transferidos en virtud del presente Convenio de Coordinación, con la leyenda "Operado con recursos presupuestarios federales del programa E001 Atención a la salud de personas sin seguridad social del ejercicio fiscal 2023".
- XIII.** La Unidad Ejecutora, deberá reportar al "IMSS-BIENESTAR", a través de la Unidad de Infraestructura el seguimiento mensual, dentro de los primeros quince (15) días de cada mes, del avance en el cumplimiento del objetivo, meta e indicadores y el resultado de las acciones que lleve a cabo, en cumplimiento del objeto de este Convenio de Coordinación.
- XIV.** Mantener actualizada, por conducto de la Unidad Ejecutora, la información relativa al cumplimiento del objetivo, meta e indicadores a los que se destinen los recursos presupuestarios federales transferidos.
- XV.** Proporcionar, por conducto de la Unidad Ejecutora, la información y documentación que el "IMSS-BIENESTAR", a través de la Unidad de Infraestructura, le solicite en las visitas de supervisión y verificación que este último opte por realizar, para observar el cumplimiento de las obligaciones establecidas en el presente instrumento jurídico, así como que los recursos federales transferidos con motivo del mismo, sean destinados únicamente para el cumplimiento de su objeto.
- XVI.** Informar, por conducto de la Unidad Ejecutora, sobre la suscripción de este Convenio de Coordinación a los órganos de control y de fiscalización de "EL GOBIERNO DE LA ENTIDAD" y entregarles copia del mismo.

- XVII.** Difundir en la página de Internet de la Unidad Ejecutora el presente Convenio de Coordinación, así como los conceptos financiados con los recursos federales transferidos en virtud del mismo, incluyendo los avances y resultados financieros, en los términos de las disposiciones aplicables.
- XVIII.** Gestionar, por conducto de la Unidad Ejecutora, la publicación del presente instrumento jurídico en el órgano de difusión oficial de "LA ENTIDAD".

**OCTAVA. OBLIGACIONES DEL "IMSS-BIENESTAR".** Adicionalmente a los compromisos establecidos en otras cláusulas del presente Convenio de Coordinación, el "IMSS-BIENESTAR" se compromete a:

- I.** Por conducto de la Coordinación de Finanzas, transferir a "EL GOBIERNO DE LA ENTIDAD", con el carácter de subsidios, los recursos presupuestarios federales a que se refiere el presente Convenio de Coordinación, dentro del periodo previsto en su Anexo 1.
- II.** Verificar, en el ámbito de sus atribuciones y conforme a su capacidad operativa, a través de la Unidad de Infraestructura, que los recursos presupuestarios federales que en virtud de este instrumento jurídico se transfieran, sean aplicados únicamente para la realización del objeto del mismo, sin perjuicio de las atribuciones que en la materia correspondan a otras instancias competentes de la Federación y/o de "EL GOBIERNO DE LA ENTIDAD".
- III.** Por conducto de la Unidad de Infraestructura, solicitar a la Unidad Ejecutora que ésta entregue un informe del cumplimiento del objetivo, meta e indicadores referidos en la cláusula Cuarta y en el Anexo 4 de este instrumento, a más tardar el 31 de enero de 2024.
- IV.** Dar seguimiento, a través de la Unidad de Infraestructura, al ejercicio de los recursos presupuestarios federales transferidos y rendimientos financieros generados, con base en los informes que la Unidad Ejecutora rinda en los términos previstos en este Convenio de Coordinación.
- V.** Solicitar, a través de la Unidad de Infraestructura, la documentación justificativa y comprobatoria del gasto de los recursos presupuestarios federales transferidos, que la Unidad Ejecutora debe presentar en términos de lo estipulado en el presente Convenio de Coordinación.
- VI.** Verificar, a través de la Unidad de Infraestructura, que "EL GOBIERNO DE LA ENTIDAD" efectúe el reintegro de los recursos presupuestarios federales transferidos en virtud del presente Convenio de Coordinación, cuando (i) después de radicados a la Secretaría de Finanzas, no hayan sido ministrados a la Unidad Ejecutora en el plazo convenido en este instrumento jurídico; (ii) una vez ministrados a la Unidad Ejecutora, el "IMSS-BIENESTAR", por conducto de la Unidad de Infraestructura, lo requiera por su falta de comprobación, o por no haber sido ejercidos en los términos del presente Convenio de Coordinación, (iii) al cierre del ejercicio fiscal, en los términos dispuestos en el artículo 17 de la Ley de Disciplina Financiera de las Entidades Federativas y de los Municipios.
- VII.** Presentar el Informe de la Cuenta de la Hacienda Pública Federal y los demás informes que sean requeridos, sobre la aplicación de los recursos transferidos con motivo del presente Convenio de Coordinación.
- VIII.** Dar seguimiento mensual, en coordinación con la Unidad Ejecutora, sobre el avance en el cumplimiento de la realización de las acciones objeto del presente instrumento jurídico.
- IX.** Realizar, en el ámbito de su competencia, la supervisión, verificación, seguimiento y evaluación de los recursos presupuestarios federales que, en virtud de este instrumento, sean ministrados a "EL GOBIERNO DE LA ENTIDAD", de conformidad con las disposiciones jurídicas aplicables en materia del ejercicio del gasto público federal.
- X.** Realizar las gestiones necesarias para la publicación del presente instrumento jurídico en el Diario Oficial de la Federación.
- XI.** Difundir, en la página de Internet del "IMSS-BIENESTAR", el presente Convenio de Coordinación.

**NOVENA. ACCIONES DE VERIFICACIÓN, SEGUIMIENTO, EVALUACIÓN, CONTROL Y FISCALIZACIÓN.** "LAS PARTES" acuerdan que la verificación, seguimiento y evaluación del ejercicio de los recursos presupuestarios federales transferidos por el "IMSS-BIENESTAR" a "EL GOBIERNO DE LA ENTIDAD" con motivo del presente instrumento jurídico, corresponderá a "LAS PARTES" en los términos estipulados en el mismo y de conformidad con lo establecido en las disposiciones jurídicas aplicables.

Asimismo, se obligan a que, cuando los servidores públicos que participen en la ejecución del presente Convenio de Coordinación detecten que los recursos presupuestarios federales transferidos han sido destinados a fines distintos a los estipulados en este instrumento jurídico, lo harán del conocimiento de manera inmediata de la Auditoría Superior de la Federación, de la Secretaría de la Función Pública, de la Secretaría de la Función Pública del Estado de Tlaxcala y, en su caso, del ministerio público que resulte competente.

**DÉCIMA. RESPONSABILIDAD LABORAL.** Queda expresamente estipulado por "LAS PARTES", que el personal contratado, empleado o comisionado por cada una de ellas para dar cumplimiento al presente instrumento jurídico, guardará relación laboral únicamente con aquella que lo contrató, empleó o comisionó, por lo que asumen plena responsabilidad por este concepto, sin que en ningún caso, la otra parte pueda ser considerada como patrón sustituto o solidario, obligándose en consecuencia, cada una de ellas, a sacar a la otra, en paz y a salvo, frente a cualquier reclamación o demanda, que su personal pretendiese interponer en su contra, deslindándose desde ahora de cualquier responsabilidad de carácter laboral, civil, penal, administrativa o de cualquier otra naturaleza jurídica que en ese sentido se les quiera fincar.

**DÉCIMA PRIMERA. COMISIÓN DE EVALUACIÓN Y SEGUIMIENTO.** Para el adecuado desarrollo del objeto del presente instrumento, "LAS PARTES" constituyen, en este acto, una Comisión de Evaluación y Seguimiento integrada por un representante del "IMSS-BIENESTAR" y uno del "GOBIERNO DE LA ENTIDAD", cuyas funciones serán las siguientes:

- a) Solucionar cualquier circunstancia no prevista en el presente instrumento jurídico.
- b) Resolver las controversias o conflictos que se susciten con motivo de la interpretación o cumplimiento de este Convenio.
- c) Establecer las medidas o mecanismos que permitan atender las circunstancias especiales, caso fortuito o de fuerza mayor, para la realización del objeto previsto en el presente instrumento jurídico.
- d) Las demás que acuerden "LAS PARTES".

El "IMSS-BIENESTAR" designa como integrante de la Comisión de Evaluación y Seguimiento a la persona Titular de la Unidad de Infraestructura.

Por parte de "EL GOBIERNO DE LA ENTIDAD" participará como integrante de la Comisión de Evaluación y Seguimiento la persona servidora pública que designe la persona Titular de la Unidad Ejecutora, quien deberá tener un nivel jerárquico inmediato inferior.

**DÉCIMA SEGUNDA. VIGENCIA.** El presente Convenio de Coordinación surtirá sus efectos a partir de la fecha de su suscripción y se mantendrá en vigor hasta el 31 de diciembre de 2023, sin perjuicio de las acciones de comprobación del ejercicio del gasto que se realicen con posterioridad en los términos convenidos en el mismo, de conformidad con las disposiciones jurídicas aplicables.

**DÉCIMA TERCERA. MODIFICACIONES.** "LAS PARTES" acuerdan que el presente Convenio de Coordinación podrá modificarse de común acuerdo para lo cual deberán formalizar el convenio modificatorio respectivo. Las modificaciones al Convenio de Coordinación obligarán a sus signatarios a partir de la fecha de su firma y deberán publicarse en el Diario Oficial de la Federación y en el órgano de difusión oficial de "EL GOBIERNO DE LA ENTIDAD".

**DÉCIMA CUARTA. CASO FORTUITO Y FUERZA MAYOR.** En circunstancias especiales originadas por caso fortuito o fuerza mayor, para la realización del objeto previsto en este instrumento jurídico, "LAS PARTES" convienen en aplicar las medidas o mecanismos que se acuerden a través de la Comisión de Evaluación y Seguimiento señalada en la cláusula Décima Primera de este instrumento jurídico, mismas que de ser necesarias, darán lugar a suscribir el convenio modificatorio correspondiente en los términos que se señalan en la cláusula que antecede.

**DÉCIMA QUINTA. CAUSAS DE TERMINACIÓN ANTICIPADA.** El presente Convenio de Coordinación podrá darse por terminado anticipadamente por cualquiera de las causas siguientes:

- I. Por acuerdo de "LAS PARTES".
- II. Por no existir la disponibilidad presupuestaria para hacer frente a los compromisos que adquiere el "IMSS-BIENESTAR".
- III. Por caso fortuito o fuerza mayor.

**DÉCIMA SEXTA. CAUSAS DE RESCISIÓN.** El presente Convenio de Coordinación podrá rescindirse por el incumplimiento de las obligaciones contraídas en el presente instrumento jurídico.

**DÉCIMA SÉPTIMA. SOLUCIÓN DE CONTROVERSIAS.** "LAS PARTES" manifiestan que el presente Convenio de Coordinación se celebra de buena fe por lo que, en caso de presentarse algún conflicto o controversia con motivo de su interpretación o cumplimiento, lo resolverán de común acuerdo mediante la Comisión de Evaluación y Seguimiento descrita en la cláusula Décima Primera del presente instrumento jurídico.

En caso de subsistir la controversia, "LAS PARTES" acuerdan someterse a la jurisdicción de los Tribunales Federales competentes con sede en la Ciudad de México, por lo que renuncian expresamente a cualquier fuero que pudiere corresponderles en razón de sus domicilios presentes o futuros.

**DÉCIMA OCTAVA.** AVISOS, COMUNICACIONES Y NOTIFICACIONES. "LAS PARTES" convienen en que todos los avisos, comunicaciones y notificaciones que se realicen con motivo del presente instrumento, se llevarán a cabo por escrito en los domicilios establecidos en el apartado de Declaraciones del mismo, así como en las direcciones electrónicas que las mismas designen para tales efectos, atendiendo los principios de inmediatez.

En caso de que "LAS PARTES" cambien de domicilio, se obligan a dar el aviso correspondiente a la otra, con quince (15) días hábiles de anticipación a que dicho cambio de ubicación se lleve a cabo, de lo contrario se tomará como válido el domicilio expresado en el apartado de Declaraciones del presente instrumento. Para el caso de cambio de dirección electrónica, dicho cambio deberá notificarlo por escrito y/o vía oficial signada por las "LAS PARTES".

**DÉCIMA NOVENA.** VICIOS DEL CONSENTIMIENTO. "LAS PARTES" manifiestan que en la celebración del presente Convenio de Coordinación no ha habido error, dolo o mala fe, lesión o vicios que afecten el consentimiento.

**VIGÉSIMA.** ANEXOS. "LAS PARTES" reconocen como parte integrante del presente Convenio de Coordinación los anexos que a continuación se indican. Dichos anexos tendrán la misma fuerza legal que el presente instrumento jurídico.

#### ANEXOS

- Anexo 1.** MONTO DE LOS RECURSOS Y PERIODO DE TRANSFERENCIA
- Anexo 2** ESTABLECIMIENTOS DE SALUD OBJETO DE APOYO
- Anexo 3** CATÁLOGO DE CONCEPTOS AUTORIZADOS
- Anexo 4** OBJETIVO, META E INDICADORES
- Anexo 5.** REPORTE DE RENDIMIENTOS FINANCIEROS
- Anexo 6.** FORMATO PARA CERTIFICACIÓN DE GASTO
- Anexo 7.** REPORTE DE ACCIONES
- Anexo 8.** CIERRE PRESUPUESTARIO
- Anexo 9.** PROPUESTA DE FACHADAS

Leído el presente Convenio de Coordinación, estando debidamente enteradas las partes de su contenido y alcance legal, lo firman por sextuplicado, en la Ciudad de México, el 11 de agosto de 2023.- Por el IMSS-BIENESTAR: Director General, Dr. **Alejandro Antonio Calderón Alipi**.- Rúbrica.- Titular de la Unidad de Atención a la Salud, Dr. **Victor Hugo Borja Aburto**.- Rúbrica.- Titular de la Unidad de Infraestructura, Arq. **Carlos Sánchez Meneses**.- Rúbrica.- Titular de la Unidad de Administración y Finanzas, Lic. **Aunard Agustín de la Rocha Waite**.- Rúbrica.- Por el Gobierno de la Entidad: Secretario de Finanzas, C.P. **David Álvarez Ochoa**.- Rúbrica.- Secretario de Salud y Director General del Organismo Público Descentralizado Salud de Tlaxcala, Dr. **Rigoberto Zamudio Meneses**.- Rúbrica.

#### ANEXO 1

##### MONTO DE LOS RECURSOS Y PERIODO DE TRANSFERENCIA

(Capítulo 4000 "Transferencias, Asignaciones, Subsidios y Otras Ayudas")

Partida de Gasto	Importe Total	Periodo de Transferencia
43401	\$50,035,419.17	A partir del mes de agosto de 2023

**ANEXO 1 DEL CONVENIO DE COORDINACIÓN EN MATERIA DE TRANSFERENCIA DE RECURSOS PRESUPUESTARIOS FEDERALES CON EL CARÁCTER DE SUBSIDIOS PARA LLEVAR A CABO ACCIONES DE INFRAESTRUCTURA, EN LA MODALIDAD DE CONSERVACIÓN Y MANTENIMIENTO, CON CARGO A LOS RECURSOS DEL PROGRAMA PRESUPUESTARIO E001 "ATENCIÓN A LA SALUD DE PERSONAS SIN SEGURIDAD SOCIAL", PARA EL EJERCICIO FISCAL 2023, QUE CELEBRAN SERVICIOS DE SALUD DEL INSTITUTO MEXICANO DEL SEGURO SOCIAL PARA EL BIENESTAR Y EL GOBIERNO DEL ESTADO LIBRE Y SOBERANO DE TLAXCALA, EL DÍA 11 DE AGOSTO DE 2023.**

## ANEXO 2

## ESTABLECIMIENTOS DE SALUD OBJETO DEL APOYO

N°	CLUE	NOMBRE UNIDAD	DIRECCIÓN	MONTO
1	TLSSA000010	AMAXAC DE GUERRERO	CALZADA IGNACIO ZARAGOZA 16 PUEBLO AMAXAC DE GUERRERO CALLE C.P.90620	\$ 1,372,995.01
2	TLSSA000051	SAN MATIAS TEPETOMATITLAN	CALLE NIÑOS HÉROES SIN NUMERO PUEBLO SAN MATÍAS TEPETOMATITLÁN CALLE C.P.90606	\$ 825,352.15
3	TLSSA000891	SAN FRANCISCO TEMETZONTLA	CALLE NUEVA ESPAÑA 1 PUEBLO SAN FRANCISCO TEMETZONTLA CALLE C.P.90155	\$ 1,323,209.30
4	TLSSA000990	TEOLOCHOLCO	20 DE NOVIEMBRE Y AQUILES SERDAN SIN NUMERO C.P.90850	\$ 1,501,608.11
5	TLSSA001253	LAGUNILLAS	CALLE LÁZARO CÁRDENAS SIN NUMERO COLONIA LAGUNILLAS CALLE C.P.90260	\$ 1,186,298.58
6	TLSSA001270	LA PALMA	CAMINO PRINCIPAL DE LA PALMA SIN NUMERO C.P.90250	\$ 999,602.15
7	TLSSA001282	EL ROSARÍO	CALLE 3 PONIENTE SIN NUMERO COLONIA EL ROSARIO AVENIDA C.P.90256	\$ 1,550,891.37
8	TLSSA001294	SAN LORENZO SOLTEPEC	CALLE BENITO JUÁREZ SIN NUMERO COLONIA SAN LORENZO SOLTEPEC CALLE C.P.90265	\$ 1,182,149.77
9	TLSSA001311	UNIÓN EJIDAL TIERRA Y LIBERTAD	CALLE NOGAL SIN NUMERO COLONIA UNIÓN EJIDAL TIERRA Y LIBERTAD CALLE C.P.90264	\$ 1,660,366.06
10	TLSSA001323	LAS VIGAS	CALLE MIGUEL HIDALGO Y COSTILLA SIN NUMERO COLONIA LAS VIGAS CALLE C.P.90261	\$ 891,733.10
11	TLSSA001405	XALOSTOC	PRIVADA 5 DE FEBRERO ESQ. CON CALLE SAN FRANCISCO SIN NUMERO VENUSTIANO CARRANZA C.P.90460	\$ 1,468,417.63
12	TLSSA001516	COLONIA GUSTAVO DÍAZ ORDAZ	CALLE BENITO JUÁREZ ESQUINA VICENTE SUAREZ SIN NUMERO EJIDO GUSTAVO DÍAZ ORDAZ CALLE C.P.90548	\$ 875,137.86
13	TLSSA001521	LÁZARO CÁRDENAS	AVENIDA REVOLUCIÓN Y PLAZA DE LA CONSTITUCIÓN SIN NUMERO EJIDO LÁZARO CÁRDENAS CALLE C.P.90545	\$ 945,667.62
14	TLSSA001562	SAN JERONIMO ZACUALPAN	AVENIDA 5 DE MAYO 17 PUEBLO SAN JERÓNIMO ZACUALPAN CALLE C.P.90738	\$ 1,256,828.34
15	TLSSA001591	SAN LORENZO AXOCOMANITLA	CALLEJÓN VENECIA SIN NUMERO PUEBLO SAN LORENZO AXOCOMANITLA CALLE C.P.90760	\$ 716,146.90
16	TLSSA001661	SANTA CRUZ GUADALUPE	CALLE PROGRESO SIN NUMERO PUEBLO SANTA ANA CHIAUTEMPAN PROLONGACIÓN C.P.90810	\$ 802,814.36
17	TLSSA001796	CENTRO DE SALUD DE SAN MIGUEL XALTIPAN	CALLE INDEPENDENCIA SIN NUMERO PUEBLO SAN MIGUEL XALTIPAN CALLE C.P.90680	\$ 1,567,989.06
18	TLSSA001936	SAN PEDRO XOCHITEOTLA	AVENIDA EMILIANO ZAPATA ESQ. CON CALLE 28 DE ABRIL SIN NUMERO PUEBLO SAN PEDRO XOCHITEOTLA CALLE C.P.90820	\$ 1,560,014.26

N°	CLUE	NOMBRE UNIDAD	DIRECCIÓN	MONTO
19	TLSSA002076	SAN ANDRÉS CUAMILPA	CALLE BENITO JUAREZ SIN NUMERO PUEBLO SAN ANDRÉS CUAMILPA CALLE C.P.90734	\$ 1,588,733.11
20	TLSSA002093	SANTA MARÍA IXCOTLA	CALLE MORELOS SIN NUMERO EJIDO SANTA MARÍA IXCOTLA AVENIDA C.P.90244	\$ 1,559,691.44
21	TLSSA002216	SAN SIMON TLATLAHUQUITEPEC	AVENIDA JUAREZ SIN NUMERO CIUDAD SAN SIMÓN TLATLAHUQUITEPEC AVENIDA C.P.90440	\$ 1,610,190.16
22	TLSSA000121	FELIPE CARRILLO PUERTO	CALLE PUEBLA 4 EJIDO FELIPE CARRILLO PUERTO CALLE C.P.90555	\$ 846,096.19
23	TLSSA000500	BENITO JUÁREZ	CALLE XICOHTENCATL SIN NUMERO EJIDO BENITO JUÁREZ CALLE C.P.90514	\$ 1,277,572.39
24	TLSSA000524	COLONIA CHAPULTEPEC	CALLE CUAUHTÉMOC 13 EJIDO CHAPULTEPEC CALLE C.P.90525	\$ 1,323,209.30
25	TLSSA000833	SAN MIGUEL DEL MILAGRO	CALLE CACAXTLA SIN NUMERO C.P.99999	\$ 1,551,393.83
26	TLSSA000845	SAN MIGUEL XOCHITECATITLA	AVENIDA 20 DE NOVIEMBRE 9 PUEBLO SAN MIGUEL XOCHITECATITLA CALLE C.P.90712	\$ 1,103,322.39
27	TLSSA000903	SAN JORGE TEZOQUIPAN	INDEPENDENCIA 3 C.P.90147	\$ 1,468,417.63
28	TLSSA000915	SAN MATEO HUEXOYUCAN	LARDIZABAL 72 C.P.90140	\$ 1,547,245.02
29	TLSSA001335	TOCATLAN	CALLE FRANCISCO I. MADERO 3 PUEBLO TOCATLÁN PRIVADA C.P.90480	\$ 1,070,131.91
30	TLSSA001451	PAPALOTLA	CALLE PROGRESO SIN NUMERO PUEBLO PAPALOTLA CALLE C.P.90790	\$ 1,198,745.01
31	TLSSA001492	BENITO JUÁREZ	LÁZARO CÁRDENAS 51 C.P.99999	\$ 1,277,572.39
32	TLSSA001574	SAN JOSÉ TEACALCO	CALLE MORELOS 5 PUEBLO SAN JOSÉ TEACALCO CALLE C.P.90495	\$ 991,304.53
33	TLSSA001615	SANTA ANA NOPALUCAN	AVENIDA LOMA BONITA SIN NUMERO PUEBLO SANTA ANA NOPALUCAN CALLE C.P.90135	\$ 1,028,643.82
34	TLSSA001644	SANTA CRUZ QUILEHTLA	PRIVADA PALMA SIN NUMERO PUEBLO SANTA CRUZ QUILEHTLA CALLE C.P.90867	\$ 1,277,572.39
35	TLSSA002081	SAN JUAN QUETZALCOAPAN	CALLE MORELOS 7 EJIDO SAN JUAN QUETZALCOAPAN CALLE C.P.90493	\$ 1,505,756.92
36	TLSSA002105	SANTA ANITA HUILOAC	CALLE JORGE EL RANCHERO AGUILAR SIN NUMERO CIUDAD SANTA ANITA HUILOAC CALLE C.P.90407	\$ 1,534,798.59
37	TLSSA002146	EL CARMEN XALPATLAHUAYA	AVENIDA 2 DE ABRIL ESQ. CON CALLE 18 DE MARZO SIN NUMERO EJIDO EL CARMEN XALPATPAHUAYA CALLE C.P.90513	\$ 1,588,733.11
38	TLSSA002233	SAN BARTOLOME MATLALOHCAN	CALLE MIXCUATQTLI CUARTA SECCION SIN NUMERO EJIDO SAN BARTOLOMÉ MATLALOHCAN NINGUNO C.P.90430	\$ 1,576,286.68
39	TLSSA002312	CENTRO DE SALUD ZACATELCO	CALLE EMPERADOR SIN NUMERO PUEBLO SANTA INES ZACATELCO AVENIDA C.P.90740	\$ 1,422,780.73

**\$50,035,419.17**

**ANEXO 2** DEL CONVENIO DE COORDINACIÓN EN MATERIA DE TRANSFERENCIA DE RECURSOS PRESUPUESTARIOS FEDERALES CON EL CARÁCTER DE SUBSIDIOS PARA LLEVAR A CABO ACCIONES DE INFRAESTRUCTURA, EN LA MODALIDAD DE CONSERVACIÓN Y MANTENIMIENTO, CON CARGO A LOS RECURSOS DEL PROGRAMA PRESUPUESTARIO E001 "ATENCIÓN A LA SALUD DE PERSONAS SIN SEGURIDAD SOCIAL", PARA EL EJERCICIO FISCAL 2023, QUE CELEBRAN SERVICIOS DE SALUD DEL INSTITUTO MEXICANO DEL SEGURO SOCIAL PARA EL BIENESTAR Y EL GOBIERNO DEL ESTADO LIBRE Y SOBERANO DE TLAXCALA, EL DÍA 11 DE AGOSTO DE 2023.

## ANEXO 3

## CATÁLOGO DE CONCEPTOS AUTORIZADO

Clave	Concepto	Unidad	Cantidad
<b>MANTENIMIENTO CENTROS DE SALUD</b>			
<b>DEMOLICIÓN</b>			
DEM-001-000	Servicio de mantenimiento a piso de azulejo con espesor de 6 mm Incluye: desmontaje de azulejo y pegazulejo de desecho, su retiro fuera del lugar del servicio, limpieza y todo lo necesario para su correcta ejecución.	m <sup>2</sup>	1.00
DEM-002-000	Servicio de mantenimiento a piso a loseta con espesor de 6 mm Incluye: desmontaje de loseta y adhesivo de desecho, limpieza y su retiro fuera del lugar del servicio, limpieza y todo lo necesario para su correcta ejecución.	m <sup>2</sup>	1.00
DEM-003-000	Servicio de mantenimiento a piso de concreto de 8 a 10 cm de espesor. Incluye: derribo de piso de concreto de desecho, retiro fuera del lugar del servicio, limpieza y todo lo necesario para su correcta ejecución.	m <sup>2</sup>	1.00
DEM-004-000	Servicio de mantenimiento a loseta en muros, con espesor de 1 cm promedio. Incluye: desmontaje de loseta y adhesivo de desecho, retiro fuera del lugar del servicio, limpieza y todo lo necesario para su correcta ejecución.	m <sup>2</sup>	1.00
DEM-005-000	Servicio de mantenimiento a aplanado de mezcla en muro, con espesor de 2 cm promedio. Incluye: derribo de aplanado de desecho, retiro fuera del lugar del servicio, limpieza y todo lo necesario para su correcta ejecución.	m <sup>2</sup>	1.00
DEM-006-000	Servicio de mantenimiento a aplanado de mezcla en plafón, con espesor de 2 cm promedio. Incluye: derribo de aplanado de desecho, retiro fuera del lugar del servicio, limpieza y todo lo necesario para su correcta ejecución.	m <sup>2</sup>	1.00
DEM-012-000	Servicio de mantenimiento, mediante el retiro de loseta de azotea con medios manuales. Incluye: retiro de mortero suelto, limpieza de la superficie, retiro de material sobrante fuera de sitio, mano de obra, equipo, herramienta y todo lo necesario para su correcta ejecución.	m <sup>2</sup>	1.00
DEM-013-000	Servicio de mantenimiento mediante el retiro de piso vinílico por medios manuales en diversas áreas del centro de salud, incluye: reparación de superficie base afectada, desprendimiento de curva sanitaria, removedores, lavado, lijado y cepillado, protección de las áreas adyacentes, acarreo de material producto de demolición en costales acarreo dentro del área de trabajo, mano de obra, herramienta, equipo, limpieza del área de trabajo, en cualquier nivel y todo lo necesario para su correcta ejecución.	m <sup>2</sup>	1.00
DEM-013-000	Servicio de mantenimiento mediante la demolición de zoclo por medios manuales. Incluye: retiro de los residuos producto de la demolición fuera del lugar del servicio, mano de obra, limpieza y todo lo necesario para su correcta ejecución	m	1.00
<b>DESMONTAJE</b>			
DES-001-000	Servicio de mantenimiento a lavabo. Incluye: desmontaje de lavabo, llaves y cespól de desecho, retiro fuera del lugar del servicio, limpieza y todo lo necesario para su correcta ejecución.	pza.	1.00
DES-002-000	Servicio de mantenimiento a W.C. de tanque bajo. Incluye: desmontaje de W.C. de desecho, retiro fuera del lugar del servicio, limpieza y todo lo necesario para su correcta ejecución.	pza.	1.00



Clave	Concepto	Unidad	Cantidad
DES-003-000	Servicio de mantenimiento a calentador de gas. Incluye: desmontaje de calentador de desecho, retiro fuera del lugar del servicio, desconexión hidráulica, limpieza y todo lo necesario para su correcta ejecución.	pza.	1.00
DES-004-000	Servicio de mantenimiento a luminaria de plafón, hasta una altura de 6 m. incluye: desmontaje y desconexión de luminaria y soportería de desecho, limpieza, retiro fuera del lugar del servicio y todo lo necesario para su correcta ejecución.	pza.	1.00
DES-005-000	Servicio de mantenimiento a instalación eléctrica. Incluye: desconexión de cables cal. 10, 12 y 14 hasta 20 m. de longitud, retiro de material de desecho fuera del lugar del servicio, limpieza y todo lo necesario para su correcta ejecución.	lote	1.00
DES-006-000	Servicio de mantenimiento a instalación eléctrica. Incluye: desmontaje y desconexión de interruptor de seguridad de 2x30 A. con fusibles, desenergización y desconexión de tuberías y cables de desecho, retiro de materiales de desecho fuera del lugar del servicio, limpieza y todo lo necesario para su correcta ejecución.	pza.	1.00
DES-007-000	Servicio de mantenimiento a instalación eléctrica. Incluye: desmontaje y desconexión de interruptor termo magnético de 1 polo, retiro de material de desecho, considerando su retiro fuera del lugar del servicio, limpieza y todo lo necesario para su correcta ejecución.	pza.	1.00
DES-008-000	Servicio de mantenimiento a cancelería metálica. Incluye: desmontaje de cancelería metálica de desecho, retiro fuera del lugar del servicio, limpieza y todo lo necesario para su correcta ejecución.	m <sup>2</sup>	1.00
DES-009-000	Servicio de mantenimiento a cancelería de aluminio. Incluye: desmontaje de cancelería de aluminio de desecho, retiro fuera del lugar del servicio, limpieza y todo lo necesario para su correcta ejecución.	m <sup>2</sup>	1.00
DES-010-000	Servicio de mantenimiento a vidrios en ventanas, con sección mayor a 0.50 m <sup>2</sup> . Incluye: desmontaje de vidrio de desecho, retiro fuera del lugar del servicio, limpieza y todo lo necesario para su correcta ejecución.	m <sup>2</sup>	1.00
DES-011-000	Servicio de mantenimiento a protección metálica. Incluye: desmontaje de protección metálica de desecho, retiro fuera del lugar del servicio, limpieza y todo lo necesario para su correcta ejecución.	m <sup>2</sup>	1.00
DES-012-000	Servicio de mantenimiento a puerta de madera tipo tambor (diferentes medidas) y cerrajería. Incluye: desmontaje de puerta de madera de desecho, retiro fuera del lugar del servicio, limpieza y todo lo necesario para su correcta ejecución.	pza.	1.00
DES-013-000	Servicio de mantenimiento a impermeabilizante, hasta una altura de 4.00 m. Incluye: retiro de impermeabilizante de desecho, retiro fuera del lugar del servicio, limpieza y todo lo necesario para su correcta ejecución.	m <sup>2</sup>	1.00
DES-014-000	Servicio de mantenimiento a instalación eléctrica mediante el desmontaje de salida existente de contactos. Incluye: desconexión de cables, retiro de los residuos fuera del lugar del servicio, herramienta, limpieza y todo lo necesario para su correcta ejecución.	sal	1.00
DES-015-000	Servicio de mantenimiento a instalación eléctrica mediante el desmontaje de salida eléctrica existente de luminaria. Incluye: desconexión de cables, retiro de material de desecho fuera del lugar del servicio, herramienta, mano de obra, limpieza y todo lo necesario para su correcta ejecución.	sal	1.00

Clave	Concepto	Unidad	Cantidad
DES-016-000	Servicio de mantenimiento a instalación eléctrica mediante el desmontaje y desconexión de centro de carga doméstico de 4 a 8 polos. Incluye: retiro de material de desecho fuera del lugar del servicio, herramienta, mano de obra, limpieza y todo lo necesario para su correcta ejecución.	pza.	1.00
DES-017-000	Servicio de mantenimiento mediante el retiro al 1er. Km de material producto de excavación y/o escombros generado en el proceso de mantenimiento. Incluye: traspaleos, carga y descarga por cualquier medio, acarreo en camión de volteo fuera de la obra a banco de tiro autorizado, mano de obra, herramienta y todo lo necesario para su correcta ejecución.	m3	1.00
DES-018-000	Servicio de mantenimiento mediante el retiro a Km Sub. de material producto de excavación y/o escombros generado en el proceso de mantenimiento. Incluye: traspaleos, carga y descarga por cualquier medio, acarreo en camión de volteo fuera de la obra a banco de tiro autorizado, mano de obra, herramienta y todo lo necesario para su correcta ejecución.	m3	1.00
DES-019-000	Servicio de mantenimiento mediante el desmontaje de unidad de sistema de aire acondicionado de pared de hasta 2 ton. sin recuperación, incluye el desmontaje de los accesorios y de los soportes de fijación y la obturación de las conducciones conectadas al elemento, retiro de los residuos fuera del lugar de servicio, andamios, mano de obra, equipo, herramienta, limpieza y todo lo necesario para su correcta ejecución	pza.	1.00
DES-020-000	Servicio de mantenimiento mediante el desmontaje de mingitorio sin recuperación. Incluye: desconexión hidráulica y sanitaria, acarreo manual y retiro de los residuos fuera del lugar del servicio, herramienta, limpieza y todo lo necesario para su correcta ejecución.	pza.	1.00
DES-021-000	Servicio de mantenimiento mediante acarreo en camión de material producto de la excavación, despalle y/o demolición fuera de la obra a tiro libre (sitio autorizado por el municipio), volumen medido en banco, Incluye: permisos, carga, descarga, acarreo, mano de obra, maquinaria, herramienta, equipo y todo lo necesario para su correcta ejecución.	M3	1.00
DES-022-000	Servicio de mantenimiento mediante el desmontaje luminaria sin recuperación hasta una altura de 5 m. incluye: desconexión o desmontaje, andamios, acarreo, retiro de los residuos fuera del lugar del servicio, herramienta, limpieza y todo lo necesario para su correcta ejecución.	pza.	1.00
DES-076-000	Servicio de mantenimiento a tarja, sin recuperación. Incluye: desmontaje, retiro de cespel y llaves, cancelación de instalación hidráulica y sanitaria, acarreo manual y retiro de sobrantes fuera de sitio, limpieza, mano de obra, equipo y herramienta, carga y acarreo manual y todo lo necesario para su correcta ejecución.	pza.	1.00
DES-077-000	Servicio de mantenimiento a puertas de multypanel, sin recuperación. Incluye: desmontaje, acarreo fuera de sitio, limpieza, mano de obra, andamios, equipo, herramienta y todo lo necesario para su correcta ejecución.	pza.	1.00
DES-078-000	Servicio de mantenimiento a puerta de aluminio anodizado natural, sin recuperación. Medida de 3.55 x 2.40 m, compuesta en la parte central de dos hojas de abatimiento sencillo de 0.90 x 2.10m, con dos tableros superior e inferior de 0.90 x 1.05 m y barra de empuje de madera cada una. Un fijo lateral de cada lado de 0.88 x 2.10 m, compuestos por dos tableros de cristal de 6 mm de 0.88 x 1.05 m cada uno y en la parte superior dos fijos de 1.78 x 0.40 m. Incluye: desmontaje, acarreo fuera de sitio, limpieza, mano de obra, andamios, equipo, herramienta y todo lo necesario para su correcta ejecución.	pza.	1.00

Clave	Concepto	Unidad	Cantidad
DES-079-000	Servicio de mantenimiento a cubierta, mediante desmontaje de lámina con estructura. Incluye: desmantelamiento, retiro de estructura, acarreo, zona de apile, andamios, mano de obra, equipo, herramienta y todo lo necesario para su correcta ejecución.	m <sup>2</sup>	1.00
	<b>ALBAÑILERIA</b>		
ALB-001-000	Servicio de mantenimiento a firme de 8 cm acabado común. Incluye: suministro y aplicación de firme 8 cm acabado común de concreto F'c= 150 kg/cm <sup>2</sup> , limpieza y todo lo necesario para su correcta ejecución y funcionamiento.	m <sup>2</sup>	1.00
ALB-002-000	Servicio de mantenimiento a rampa de acceso para discapacitados, mediante el suministro y aplicación de firme de concreto hecho en sitio F'c=150 kg/cm <sup>2</sup> . Incluye: conformación de rampa, limpieza y todo lo necesario para su correcta ejecución y funcionamiento.	m <sup>2</sup>	1.00
ALB-003-000	Servicio de mantenimiento sobre muros, mediante mezcla cemento-arena en proporción de 1:4 (aplanado acabado fino de 1 hasta 2.5 cm de espesor). Incluye: limpieza y todo lo necesario para su correcta ejecución.	m <sup>2</sup>	1.00
ALB-004-000	Servicio de mantenimiento sobre muros, con mezcla cemento-arena en proporción de 1:4 (boquilla acabado fino de 1 hasta 2.5 cm de espesor). Incluye: limpieza y todo lo necesario para su correcta ejecución.	m <sup>2</sup>	1.00
ALB-005-000	Servicio de mantenimiento sobre muros, mediante el resane de grietas de hasta 1 x 1 cm con poliuretano (cartucho) en muros con elevación hasta 4.00 m. Incluye: limpieza y todo lo necesario para su correcta ejecución.	m	1.00
ALB-006-000	Servicio de mantenimiento a plafones, mediante mezcla cemento-arena en proporción de 1:4 (aplanado acabado fino de 1 hasta 2 cm de espesor). Incluye: limpieza y todo lo necesario para su correcta ejecución.	m <sup>2</sup>	1.00
ALB-007-000	Servicio de mantenimiento a losa de azotea, mediante el resane de grietas de hasta 1 x 1 cm en entortado con poliuretano (cartucho). Incluye: limpieza y todo lo necesario para su correcta ejecución.	m	1.00
ALB-008-000	Servicio de mantenimiento a losa de azotea, mediante la impermeabilización con primario asfáltico Emultex TP, aplicación de una capa de impermeabilizante Emultex ASB, colocación de doble membrana de refuerzo Cristaflex, aplicación de segunda capa de Emultex ASB y acabado con pintura acrílica Solartex rojo, Protexa; con materiales equivalentes en calidad y/o costo, hasta una altura de 4.00 m. Incluye: limpieza y todo lo necesario para su correcta ejecución y funcionamiento.	m <sup>2</sup>	1.00
ALB-024-000	Servicio de mantenimiento a losa de azotea, mediante colocación de mezcla mortero cemento-arena-cal hidratada en prop. 1:10:14; con espesor de 6 cm de promedio, adicionando agua. Incluye: suministro de materiales, elevación, vaciado, acarreo, nivelación para pendiente, mano de obra, equipo, herramienta y todo lo necesario para su ejecución e instalación	m <sup>2</sup>	1.00
ALB-025-000	Servicio de mantenimiento a losa de azotea, mediante impermeabilizante (SBS) prefabricado con espesor de 4.5 mm garantía de 8 años, a base de multicapa y asfalto modificado SBS con un mínimo de polímero con refuerzo central de fibra de vidrio de 180 gr. Con resina termo adherida acabado aparente, con gravilla color terracota. Incluye: suministro, colocación, sellado, elevación, acarreo, materiales, limpieza, recortes, desperdicios, fletes, retiro de material sobrante de sitio, mano de obra, equipo, herramienta y todo lo necesario para su correcta ejecución e instalación.	m <sup>2</sup>	1.00

Clave	Concepto	Unidad	Cantidad
ALB-026-000	Servicio de mantenimiento a muro de 9.5 cm de espesor, mediante colocación de paneles de yeso de 16 mm de espesor a dos caras. Incluye: suministro, materiales, acarreo, resanes, elevaciones, cortes, desperdicios, fijación, boquillas, pasta y cinta de refuerzo, tornillo, acabado fino, retiro de sobrantes fuera de sitio, limpieza, mano de obra, equipo, herramienta y todo lo necesario para su correcta ejecución e instalación.	m <sup>2</sup>	1.00
ALB-027-000	Servicio de mantenimiento a muro, mediante la colocación de paneles de yeso a dos caras, en vano de muro existente. Con bastidor armado a base de canales y postes de lámina galvanizada, a cada 0.61 m de separación. Incluye: Suministro, materiales, acarreo, resanes, elevaciones, cortes, desperdicios, fijación, boquillas, pasta y cinta de refuerzo, tornillo, pijas, aplicación de pintura vinílica en color blanco, retiro de sobrantes fuera de sitio, limpieza, mano de obra, equipo, herramienta y todo lo necesario para su correcta ejecución e instalación.	m <sup>2</sup>	1.00
ALB-028-000	Servicio de mantenimiento mediante la colocación de relleno para dar nivel en área edificable con material de banco limpio, inerte, traído fuera de la obra, autorizado previamente. Compactado al 95% pps en capas de 0.20 m, con maquinaria. Incluye; traslado del material hasta el sitio de la obra, mano de obra, limpieza y todo lo necesario para su correcta ejecución y funcionamiento.	m <sup>3</sup>	1.00
ALB-029-000	Servicio de mantenimiento mediante la construcción de firme de 08 cm acabado escobillado. Incluye: cimbra en fronteras, elaboración y colocación de firme 08 cm acabado escobillado de concreto F'c= 150 kg/cm <sup>2</sup> , mano de obra, limpieza y todo lo necesario para su correcta ejecución y funcionamiento.	m <sup>2</sup>	1.00
ALB-030-000	Servicio de mantenimiento mediante la construcción de firme de 08 cm acabado escobillado. Incluye: cimbra en fronteras, elaboración y colocación de firme 08 cm acabado escobillado de concreto F'c= 200 kg/cm <sup>2</sup> , mano de obra, limpieza y todo lo necesario para su correcta ejecución y funcionamiento.	m <sup>2</sup>	1.00
ALB-031-000	Servicio de mantenimiento mediante la construcción de firme de 10 cm acabado escobillado. Incluye: cimbra en fronteras, elaboración y colocación de firme 10 cm acabado escobillado de concreto F'c= 150 kg/cm <sup>2</sup> , mano de obra, limpieza y todo lo necesario para su correcta ejecución y funcionamiento.	m <sup>2</sup>	1.00
ALB-032-000	Servicio de mantenimiento mediante la construcción de firme de 10 cm acabado escobillado. Incluye: cimbra en fronteras, elaboración y colocación de firme 10 cm acabado escobillado de concreto F'c= 200 kg/cm <sup>2</sup> , mano de obra, limpieza y todo lo necesario para su correcta ejecución y funcionamiento.	m <sup>2</sup>	1.00
ALB-033-000	Servicio de mantenimiento mediante la colocación de malla electrosoldada 6x6/10-10 incluye: mano de obra, desperdicios cortes, limpieza y todo lo necesario para su correcta ejecución y funcionamiento.	m <sup>2</sup>	1.00
ALB-034-000	Servicio de mantenimiento a muros, mediante la reparación de grietas delimitando el área a resanar con disco metálico hasta 1.5 cm de profundidad y 30 cm de ancho, colocación de malla tipo gallinera cal 22, aplanado con cemento-arena en proporción de 1:4. Incluye: Trazo, demolición de aplanado existente, limpieza, mano de obra, desperdicios y todo lo necesario para su correcta ejecución.	m	1.00
ALB-035-000	Servicio de mantenimiento a losa de azotea, mediante la impermeabilización con primario asfáltico, aplicación de capa de impermeabilizante, colocación de doble membrana de refuerzo y sellador marca Fester o materiales equivalentes en calidad y/o costo, hasta una altura de 4.00 m. Incluye: andamios, equipo de protección personal, materiales, mano de obra, equipo, herramienta, limpieza y todo lo necesario para su correcta ejecución y funcionamiento.	m <sup>2</sup>	1.00

Clave	Concepto	Unidad	Cantidad
ALB-036-000	Servicio de mantenimiento a losa de azotea, mediante la impermeabilización con emulsión elastomérica con resinas acrílicas, base agua, con color antirreflejante color terracota marca COMEX y/o equivalentes en calidad y costo, comprende la limpieza de la losa, sellado de fisuras, humedecido y colocación de impermeabilizante a dos manos, de acuerdo a la ficha técnica del fabricante. Incluye: limpieza y todo lo necesario para su correcta ejecución y funcionamiento.	m <sup>2</sup>	1.00
ALB-037-000	Servicio de mantenimiento a losa de azotea, mediante impermeabilizante SBS (Estireno-Butadieno-Estireno) prefabricado con espesor de 3.5 mm garantía de 10 años, a base de multicapa y asfalto modificado SBS o APP con un mínimo de polímero con refuerzo central de fibra de vidrio de 180 gr. Con resina termo adherida acabado aparente, con gravilla color terracota. Incluye: andamios, equipo de protección personal, suministro, colocación, sellado, acarreo, materiales, limpieza, recortes, desperdicios, fletes, retiro de material sobrante de sitio, mano de obra, equipo, herramienta y todo lo necesario para su correcta ejecución y funcionamiento.	m <sup>2</sup>	1.00
ALB-038-000	Servicio de mantenimiento a losa de azotea, mediante impermeabilizante SBS (Estireno-Butadieno-Estireno) prefabricado con espesor de 4.0 mm garantía de 10 años, a base de multicapa y asfalto modificado SBS o APP con un mínimo de polímero con refuerzo central de fibra de vidrio de 180 gr. Con resina termo adherida acabado aparente, con gravilla color terracota. Incluye: andamios, equipo de protección personal, suministro, colocación, sellado, acarreo, materiales, limpieza, recortes, desperdicios, fletes, retiro de material sobrante de sitio, mano de obra, equipo, herramienta y todo lo necesario para su correcta ejecución y funcionamiento.	m <sup>2</sup>	1.00
ALB-039-000	Servicio de mantenimiento a grietas en muros o plafón, de manera manual consiste en ranurar con cincel en forma de V, retirar aplanado de hasta 20 cms de ancho, inyectando cemento plástico y/o silicón en la grieta, refuerzo de metal desplegado fijado con clavo para concreto, aplicar aplanado cemento arena prop. 1:4 incluye: materiales, mano de obra, herramientas, equipo, acarreo de materiales, limpieza del área de trabajo y todo lo relacionado para su correcta ejecución.	m	1.00
ALB-040-000	Servicio de mantenimiento mediante la construcción de firme de 08 cm acabado escobillado. Incluye: MALLA ELECTROSOLDADA, cimbra en fronteras, elaboración y colocación de firme 08 cm acabado escobillado de concreto F'c= 150 kg/cm <sup>2</sup> , mano de obra, limpieza y todo lo necesario para su correcta ejecución y funcionamiento.	m <sup>2</sup>	1.00
ALB-041-000	Servicio de mantenimiento mediante la construcción de firme de 08 cm acabado escobillado. Incluye: MALLA ELECTROSOLDADA, cimbra en fronteras, elaboración y colocación de firme 08 cm acabado escobillado de concreto F'c= 200 kg/cm <sup>2</sup> , mano de obra, limpieza y todo lo necesario para su correcta ejecución y funcionamiento.	m <sup>2</sup>	1.00
ALB-042-000	Servicio de mantenimiento mediante la construcción de firme de 10 cm acabado escobillado. Incluye: MALLA ELECTROSOLDADA, cimbra en fronteras, elaboración y colocación de firme 10 cm acabado escobillado de concreto F'c= 150 kg/cm <sup>2</sup> , mano de obra, limpieza y todo lo necesario para su correcta ejecución y funcionamiento.	m <sup>2</sup>	1.00
ALB-043-000	Servicio de mantenimiento mediante la construcción de firme de 10 cm acabado escobillado. Incluye: MALLA ELECTROSOLDADA, cimbra en fronteras, elaboración y colocación de firme 10 cm acabado escobillado de concreto F'c= 200 kg/cm <sup>2</sup> , mano de obra, limpieza y todo lo necesario para su correcta ejecución y funcionamiento.	m <sup>2</sup>	1.00

Clave	Concepto	Unidad	Cantidad
<b>MANTENIMIENTO A ACABADOS</b>			
ACA-001-000	Servicio de mantenimiento a sanitarios, mediante el suministro y colocación de piso de loseta, Interceramic o equivalente en calidad y/o costo, de medidas 0.40 x 0.40 m, según muestra aprobada en sitio, asentada con cemento Crest o equivalente en calidad y/o costo. Incluye: limpieza y todo lo necesario para su correcta ejecución y funcionamiento.	m <sup>2</sup>	1.00
ACA-002-000	Servicio de mantenimiento a las áreas comunes, mediante el suministro y colocación en piso de loseta, Interceramic o equivalente en calidad y/o costo, de medidas 0.40 x 0.40 m, según muestra aprobada en sitio, asentada con cemento Crest o equivalente en calidad y/o costo. Incluye: limpieza y todo lo necesario para su correcta ejecución y funcionamiento.	m <sup>2</sup>	1.00
ACA-003-000	Servicio de mantenimiento a las áreas comunes, mediante el suministro y colocación de zoclo de 8 cm de loseta Interceramic o equivalente en calidad y/o costo, según muestra aprobada en sitio, asentada con cemento Crest o equivalente en calidad y/o costo. Incluye: limpieza y todo lo necesario para su correcta ejecución y funcionamiento.	m	1.00
ACA-004-000	Servicio de mantenimiento a sanitarios, mediante el suministro y colocación en muro de loseta marca Interceramic o equivalente en calidad y/o costo, de medidas 0.40 x 0.40 m, según muestra aprobada en sitio, asentada con cemento Crest o equivalente en calidad y/o costo. Incluye: limpieza y todo lo necesario para su correcta ejecución y funcionamiento.	m <sup>2</sup>	1.00
ACA-005-000	Servicio de mantenimiento a muros, mediante el suministro y aplicación de pintura vinílica marca Comex o equivalente en calidad y/o costo, línea vinimex 700, colores blanco ostión, rojo (Pantone 7421 C) y dorado (465 C), a cualquier altura, aplicando sellador 5 x 1 de Comex o equivalente en calidad y/o costo, de acuerdo al patrón aprobada en sitio, suprimiendo los colores existentes, incluye: limpieza y todo lo necesario para su correcta ejecución.	m <sup>2</sup>	1.00
ACA-006-000	Servicio de mantenimiento a muros, mediante el suministro y aplicación de pintura de esmalte, marca Comex o equivalente en calidad y/o costo, línea Acqua 100, colores aprobados en sitio, a dos manos a cualquier altura, aplicando sellador 5x1 de Comex o equivalente en calidad y/o costo. Incluye: limpieza y todo lo necesario para su correcta ejecución.	m <sup>2</sup>	1.00
ACA-007-000	Servicio de mantenimiento a muros, mediante el suministro y aplicación de pasta textura cascara de naranja, marca Corev o equivalente en calidad y/o costo, aplicada sobre muros aplanados de mezcla, yeso y/o panel, en interior o exterior, aplicación de soto fondo para adherir y Vitrocorev o equivalente en calidad y/o costo como acabado final. Incluye: limpieza y todo lo necesario para su correcta ejecución.	m <sup>2</sup>	1.00
ACA-008-000	Servicio de mantenimiento a Plafones, mediante el suministro y aplicación de pintura vinílica, marca Comex vinimos o equivalente en calidad y/o costo, a dos manos, aplicación de sellador, preparación de la superficie. Incluye: limpieza y todo lo necesario para su correcta ejecución.	m <sup>2</sup>	1.00
ACA-009-000	Servicio de mantenimiento a muros, mediante el suministro y aplicación de pintura de vinílica, marca Sherwin-Williams o equivalente en calidad y/o costo, línea Evolución Extra-Cubrimiento, colores blanco K64WJ65, Rabano SO 6861 y Crispy Gold SW 6699 aprobados en sitio, a dos manos a cualquier altura, aplicando sellador 5x1 de Sherwin-Williams o equivalente en calidad y/o costo. Incluye: limpieza y todo lo necesario para su correcta ejecución.	m <sup>2</sup>	1.00

Clave	Concepto	Unidad	Cantidad
ACA-010-000	Servicio de mantenimiento a muros, mediante el suministro y aplicación de pintura de vinilica, marca Berel o equivalente en calidad y/o costo, colores blanco 843-6, Rojo 318N, Amarillo (dorado)306N previamente autorizados en sitio, a dos manos a cualquier altura, aplicando sellador 5x1 de Berel o equivalente en calidad y/o costo. Incluye: limpieza y todo lo necesario para su correcta ejecución.	m <sup>2</sup>	1.00
ACA-011-000	Servicio de mantenimiento a muros, mediante el suministro y aplicación de pintura de esmalte, marca Sherwin-Williams o equivalente en calidad y/o costo línea Evolución Esmalte B04, colores aprobados en sitio, a dos manos a cualquier altura .Incluye: una capa de primario línea B72WJ02, A24WM0300 o B50, limpieza y todo lo necesario para su correcta ejecución.	m <sup>2</sup>	1.00
ACA-012-000	Servicio de mantenimiento mediante colocación de piso de porcelanato de 60x60 cms en color claro autorizado previamente, junta de 2 mm, asentado con cemento crest. Incluye: material, mano de obra, herramienta, equipo, acarreo de materiales, limpieza del área de trabajo y todo lo relacionado para su correcta ejecución.	m <sup>2</sup>	1.00
ACA-013-000	Servicio de mantenimiento mediante el pulido de superficie con desbaste y limpieza de pisos con maquina pulidora. Incluye: material, mano de obra, herramienta y todo lo necesario para su correcta ejecución y funcionamiento.	m <sup>2</sup>	1.00
ACA-014-000	Servicio de mantenimiento mediante aplicación de estuco en muros interiores y exteriores. Incluye: material, mano de obra, herramienta y todo lo necesario para su correcta ejecución y funcionamiento.	m <sup>2</sup>	1.00
ACA-015-000	Servicio de mantenimiento mediante la colocación de piso vinílico antibacteriano flexible homogéneo de PVC, con hasta 1.6 milímetros de espesor color y diseño sobre muestra aprobada en sitio, marca vinilasa o equivalente en calidad y costo, incluye: preparación de la superficie, limpieza previa y colocación sobre superficie nivelada y lisa, libre de materiales sueltos, polvo o grasa, trazo y nivelación, asentado con adhesivo de emulsión vinil acrílica base agua, curva sanitaria en caso de requerirse, pulido a máquina con cera o abrillantador, flete, acarreo y elevación de todos los materiales hasta el lugar de su utilización, cortes, remates, despiece de acuerdo a proyecto, limpieza y retiro de sobrante fuera de la obra, suministro de materiales, mano de obra, herramienta, equipo y todo lo necesario para su correcta ejecución.	m2	1.00
ACA-016-000	Servicio de mantenimiento mediante suministro y colocación de acabado mediante muro tipo laminado antibacterial mural club de 1mm de espeso, incluye: materiales, manos de obra, cortes, desperdicios, equipo, herramienta, acarreos, elevaciones, y todo lo necesario para su correcta ejecución.	M2	1.00
ACA-017-000	Servicio de mantenimiento mediante suministro y colocación de película esmerilada o filtralos doble cara. Incluye: retiro de la existente, suministro de nueva película filtralos, materiales, mano de obra, herramienta y todo lo necesario para su correcta ejecución.	M2	1.00
ACA-018-000	Servicio de mantenimiento mediante la preparación de la superficie de plafón existente por medio de lijado y resane de la superficie. Incluye: mano de obra, equipo, herramienta, andamios, limpieza y todo lo necesario para su correcta ejecución.	m2	1.00
ACA-019-000	Servicio de mantenimiento a sanitarios, mediante el suministro y colocación de piso de loseta, marca Interceramic o equivalente en calidad y/o costo, de medidas 0.33 x 0.33 m, modelo venato arena, color beige o similar previamente autorizado, asentada con cemento Crest o equivalente en calidad y/o costo. Incluye: limpieza y todo lo necesario para su correcta ejecución y funcionamiento.	m <sup>2</sup>	1.00

Clave	Concepto	Unidad	Cantidad
ACA-020-000	Servicio de mantenimiento a sanitarios, mediante el suministro y colocación de piso de loseta, marca Vitromex o equivalente en calidad y/o costo, de medidas 0.36 x 0.36 m, modelo Aspen, color blanco o similar previamente autorizado, asentada con cemento Crest o equivalente en calidad y/o costo. Incluye: limpieza y todo lo necesario para su correcta ejecución y funcionamiento.	m <sup>2</sup>	1.00
ACA-021-000	Servicio de mantenimiento a las áreas comunes, mediante el suministro y colocación en piso de loseta, Vitromex o equivalente en calidad y/o costo, de medidas 0.35 x 0.35 m, modelo Roma, color hueso o similar, previamente autorizado, asentada con cemento Crest o equivalente en calidad y/o costo. Incluye: limpieza y todo lo necesario para su correcta ejecución y funcionamiento.	m <sup>2</sup>	1.00
ACA-022-000	Servicio de mantenimiento a sanitarios y /ò cocinas, mediante el suministro y colocación en muro de azulejo, marca Interceramic o equivalente en calidad y/o costo, de medidas 0.20 x 0.30 m, modelo venato arena, color beige o similar previamente autorizado, asentada con pegazulejo cemix o equivalente en calidad y/o costo. Incluye: limpieza y todo lo necesario para su correcta ejecución y funcionamiento.	m <sup>2</sup>	1.00
ACA-023-000	Servicio de mantenimiento a sanitarios y /ò cocinas, mediante el suministro y colocación en muro de azulejo, marca Vitromex o equivalente en calidad y/o costo, de medidas 0.20 x 0.30 m, modelo Aspen, color blanco o similar previamente autorizado, asentada con pegazulejo cemix o equivalente en calidad y/o costo. Incluye: limpieza y todo lo necesario para su correcta ejecución y funcionamiento.	m <sup>2</sup>	1.00
ACA-024-000	Servicio de mantenimiento a las áreas comunes, mediante el suministro y colocación de zoclo de 10 cm de loseta del mismo modelo instalado en piso, asentada con cemento Crest o equivalente en calidad y/o costo. Incluye: preparación de la superficie, protección de las áreas adyacentes, mano de obra, herramienta, equipo, limpieza del área de trabajo, en cualquier nivel y todo lo necesario para su correcta ejecución.	m	1.00
ACA-050-000	Servicio de mantenimiento, mediante el recubrimiento chisa GLASS modelo t-500 o equivalente en calidad y precio, en muros existentes. Incluye: suministro, acarreo, preparación de superficie (afine de área a recibir acabado), aplicación de sellador vinílico, aplicación de primer, aplicación de recubrimiento chisa glas con equipo neumático por aspersión de aire, protección de superficies con papel y masking tape a una altura 2.7 m, sellador, materiales, limpieza, retiro de sobrante fuera de sitio, mano de obra, equipo, herramienta y todo lo necesario para su correcta ejecución.	m <sup>2</sup>	1.00
ACA-051-000	Servicio de mantenimiento, mediante aplicación de pintura de esmalte en protecciones de herrería en puertas y ventanas a dos manos, aplicada en ambas caras y cantos, Aqua 100 marca Comex o equivalente en calidad y precio, color indicado en el sitio, aplicada con pistola de aspersión. Incluye: limpieza y preparación de la superficie por medios mecánicos y/o manuales; aplicando removedor de pintura, cepillo de alambre y lija, una primera mano de esmalte anticorrosivo como fondo protector, limpieza, materiales, mano de obra, equipo, herramienta y todo lo necesario para su correcta ejecución.	m <sup>2</sup>	1.00
ACA-052-000	Servicio de mantenimiento, mediante tratamiento de fin-salitre en muros, a base de limpieza de la superficie. Incluye: suministro y aplicación de ácido muriático o cloro, lavado con agua caliente y aplicación de sellador con polímeros, materiales, mano de obra, equipo, herramienta y todo lo necesario para su correcta ejecución.	m <sup>2</sup>	1.00



Clave	Concepto	Unidad	Cantidad
ACA-053-000	Servicio de mantenimiento, mediante colocación de plafón liso, a base de placas de tabla cemento resistente al agua y al impacto marca Permabase de 12.7 mm de espesor o equivalente en calidad o precio. Formado con canal listón cal. 26 a cada 40.6 cm de separación como máximo, amarre con alambre galvanizado no. 18 doble, canaleta de carga calibre 22 a cada 1.22 m, colgante a losa o elemento estructural por medio de anclas con alambre galvanizado no. 12 a cada 1.22 m con un mínimo de 3 vueltas en 1" máximo. Incluye: suministro, colocación, buña perimetral, tornillos de 1" marca Tablaroca o equivalente en calidad o precio, a cada 20 cm como máximo para fijar la tapa de tablero de yeso a canal listón, traslapes de canal listón por lo menos de 20 cm, refuerzos para luminarias, rejillas y tuberías, tratamiento en juntas con compuesto marca Redimix o pasta marca Tablaroca o equivalencias en calidad o precio, perfacinta, materiales, acarreo, elevaciones, andamios, cortes, desperdicios fuera del sitio, fijación, mano de obra, equipo, herramienta y todo lo necesario para su correcta instalación.	m <sup>2</sup>	1.00
ACA-054-000	Servicio de mantenimiento, mediante colocación de plafón reticular a base de placa Olympia micro con orilla de sombra inclinada (slt) de 2'x2'x 5/8" espesor, marca USG o equivalente en calidad o precio, perfiles de suspensión donn dx/dxl de 5/16"x1 1/2" color blanco, colgantes de alambre galvanizado no. 14 @ 90 cm. Incluye: suministro, colocación, materiales, acarreo, elevaciones, cortes de vanos para instalaciones, anclas expansivas, alambre galvanizado no. 14, ángulo de amarre, ángulo perimetral donn dx marca USG color blanco (buña perimetral) o equivalente en calidad o precio, anclas expansivas, clavo de impacto, tornillos ds 1 1/4", limpieza, retiro de sobrantes fuera de sitio, materiales, mano de obra, equipo, herramienta y todo lo necesario para su correcta instalación.	m <sup>2</sup>	1.00
ACA-055-000	Servicio de mantenimiento a falso plafón de yeso, mediante el retiro de áreas y/o estructura dañada. Colocación de falso plafón de panel de yeso de 13 mm de espesor, con bastidor armado a base canaleta de 1 5/8" y canal listón cal. 26, a cada 0.61 m de separación. Incluye: desmontaje de plafón en mal estado, retiro de estructura dañada, acarreo, suministro y fijación de paneles de yeso, estructura, materiales, acarreo, resanes, elevaciones, cortes, desperdicio, esquineros, pasta y cinta de refuerzo, andamios, retiro de sobrantes fuera de sitio, limpieza, mano de obra, equipo, herramienta y todo lo necesario para su correcta ejecución e instalación.	m <sup>2</sup>	1.00
ACA-056-000	Servicio de mantenimiento a falso plafón existente, mediante colocación de plafón liso, a base de placas de yeso de 12.7 mm de espesor. Formado con canal listón cal. 20 a cada 40.6 cm de separación como máximo, amarre con alambre galvanizado no. 18 doble, canaleta de carga calibre 22 a cada 1.22 m, colgante a losa o elemento estructural por medio de anclas con alambre galvanizado no. 12 a cada 1.22 m con un mínimo de 3 vueltas en 1" máximo. Incluye: suministro, colocación, buña perimetral, tornillos de 1" marca Tablaroca o equivalente en calidad o precio, a cada 20 cm como máximo para fijar la tapa de tablero de yeso a canal listón, traslapes de canal listón por lo menos de 20 cm, refuerzos para luminarias, rejillas y tuberías, tratamiento en juntas con compuesto marca Redimix o pasta marca Tablaroca o equivalencias en calidad o precio, perfacinta, materiales, acarreo, elevaciones, andamios, cortes, desperdicios fuera del sitio, fijación, mano de obra, equipo, herramienta y todo lo necesario para su correcta instalación.	m <sup>2</sup>	1.00
ACA-057-000	Servicio de mantenimiento a falso plafón decorativo existente, a base de colocación de placas de 60 x 60 cm y/o 60x120 cm, marca Armstrong o equivalente en calidad y precio. Incluye: retiro de piezas dañadas, nivelación de estructura con tirantes de alambre galvanizado calibre 12, taquetes en losa, acarreo, elevaciones, andamios, desperdicios fuera del sitio, fijación, materiales, mano de obra, equipo, herramienta y todo lo necesario para su correcta instalación.	m <sup>2</sup>	1.00

Clave	Concepto	Unidad	Cantidad
<b>MANTENIMIENTO A CANCELERÍA Y HERRERÍA</b>			
CYH-001-000	Servicio de mantenimiento a herrería, mediante el suministro y colocación de ventana de un fijo, de perfiles de aluminio de 2" pulgadas, color natural y vidrio claro de 6 mm Incluye: limpieza y todo lo necesario para su correcta ejecución y funcionamiento.	m²	1.00
CYH-001-001	Servicio de mantenimiento a cancelería, mediante suministro y colocación de fijo de perfiles de aluminio color natural de 0.75x2.00 m, formada por dos partes iguales, la superior para recibir vidrio claro de 6 mm, y la inferior con duela de entre calles. Incluye: limpieza y todo lo necesario para su correcta ejecución y funcionamiento.	pza.	1.00
CYH-001-002	Servicio de mantenimiento a cancelería, mediante el suministro y colocación de fijo de perfiles de aluminio color natural, conformado por dos partes; la inferior de 1.06x2.20 m y un antepecho de 0.53x1.06 m, para recibir vidrio claro de 6 mm Incluye: limpieza y todo lo necesario para su correcta ejecución y funcionamiento.	pza.	1.00
CYH-002-000	Servicio de mantenimiento a cancelería, mediante suministro y colocación de ventana de un fijo y un corredizo de perfiles de aluminio de 2" pulgadas, color natural y vidrio claro de 6 mm Incluye: limpieza y todo lo necesario para su correcta ejecución y funcionamiento.	m²	1.00
CYH-003-000	Servicio de mantenimiento a cancelería, mediante el suministro y colocación de ventana de un fijo y dos corredizos de perfiles de aluminio de 2" pulgadas, color natural, y vidrio claro de 6 mm Incluye: limpieza y todo lo necesario para su correcta ejecución y funcionamiento.	m²	1.00
CYH-004-000	Servicio de mantenimiento a cancelería, mediante el suministro y colocación de puerta abatible de perfiles de aluminio color natural de 2" pulgadas, con vidrio claro de 6 mm Incluye: limpieza y todo lo necesario para su correcta ejecución y funcionamiento.	pza.	1.00
CYH-004-001	Servicio de mantenimiento a cancelería, mediante el suministro y colocación de puerta doble batiente abatible de perfiles de aluminio color natural conformado por dos partes; la inferior de 2.00x2.20 m, formada por dos partes iguales y un antepecho de 0.53 de altura, vidrio claro de 6 mm Incluye: limpieza y todo lo necesario para su correcta ejecución y funcionamiento.	pza.	1.00
CYH-005-000	Servicio de mantenimiento a cancelería, mediante el suministro y colocación de puerta abatible de perfiles de aluminio color natural, formada por dos partes iguales, la superior para recibir vidrio claro de 6 mm, y la inferior con duela de entre calles. Incluye: limpieza y todo lo necesario para su correcta ejecución y funcionamiento.	pza.	1.00
CYH-005-001	Servicio de mantenimiento a cancelería, mediante el suministro y colocación de puerta doble batiente abatible de perfiles de aluminio color natural de 1.40x2.00 m, formada por dos partes iguales, la superior para recibir vidrio claro de 6 mm, y la inferior con duela de entre calles. Incluye: limpieza y todo lo necesario para su correcta ejecución y funcionamiento.	pza.	1.00
CYH-006-000	Servicio de mantenimiento a cancelería, mediante el retiro de cristal en mal estado, reposición de vidrio claro de 6 mm de espesor en ventanas y puertas de aluminio, hasta 5.00 m². Incluye: limpieza y todo lo necesario para su correcta ejecución y funcionamiento.	m²	1.00

Clave	Concepto	Unidad	Cantidad
CYH-007-000	Servicio de mantenimiento a herrería, mediante el suministro y colocación de protección a base de fierro comercial cuadrado de 1/2", marco a base de ángulo de 3/4" por 3/16", figura decorativa según diseño aprobado. Incluye: limpieza y todo lo necesario para su correcta ejecución y funcionamiento.	m²	1.00
CYH-016-000	Servicio de mantenimiento a cancelería, mediante el suministro e instalación de ventana de 0.50x0.40m. Compuesta por 1 sección y cristal de celosías de 10 cm de ancho, cada una de perfiles de aluminio anodizado natural línea 2000 (2"); marca Cuprum o equivalente en calidad o precio, y cristal filtra sol de 6 mm de espesor, hecha en taller de 10 cm. Incluye: suministro, fijación, acarreo, mecanismo de operación, andamios, materiales, cortes, desperdicios fuera de sitio, sellado, limpieza, mano de obra, equipo, herramienta y todo lo necesario para su correcta instalación y funcionamiento.	pza.	1.00
CYH-017-000	Servicio de mantenimiento a cancelería, mediante el suministro e instalación de ventana de 1.50 x 1.15 m. Compuesta por 2 secciones; una sección fija y una sección corrediza, ambas de 0.75 x 1.15 m, con mosquitero corredizo de tela de fibra de vidrio, con aluminio de 3" marca Cuprum en color anodizado natural o equivalente en calidad o precio, con cristal tintex verde de 6 mm Incluye: suministro, fijación, acarreo, tela de mosquitero, traslape, adaptador mosquitero, cortes, desperdicios fuera de sitio, sellado acrilastik, limpieza, mano de obra, equipo, herramienta y todo lo necesario para su correcta instalación y funcionamiento.	pza.	1.00
CYH-018-000	Servicio de mantenimiento a cancelería, mediante el suministro e instalación de ventana de 0.50 x 0.40 m de 2 secciones una fija de 0.25x0.40 m y una sección corrediza de 0.25 x0.40 m cada una, con mosquitero corredizo de tela de fibra de vidrio, con aluminio de 3" marca Cuprum en color anodizado natural, con cristal tintex verde de 6 mm Incluye: mosquitero, tela de mosquitero, riel cabezal, jamba, cerco, zoclo-cabezal, traslape, adaptador mosquitero, jaladera de embutir, tapa dren, tapón desagüe, contra y gancho, carretilla ajustable, sello de hermeticidad, tapa traslape, felpa con plástico, sellado perimetral con acrilastik, empaque para cristal en ambos lados, materiales, acarreo, cortes, desperdicios fuera de sitio, limpieza, mano de obra, equipo, herramienta y todo lo necesario para su correcta instalación y funcionamiento.	pza.	1.00
CYH-019-000	Servicio de mantenimiento a cancelería, mediante el suministro e instalación de puerta lisa desde 0.70 a 0.90 m de ancho y hasta 2.20 m de altura, de multipanel color beige, con marco de acero. Incluye: suministro, colocación, bisagras de latón de 3", cerradura tipo pomo, amacizado, fijación, ajuste de vano, resanes, emboquillado, materiales, acarreo, cortes, desperdicios fuera de sitio, limpieza, mano de obra, equipo, herramienta y todo lo necesario para su correcta instalación y funcionamiento.	pza.	1.00
CYH-020-000	Servicio de mantenimiento a cancelería, mediante el suministro e instalación de puerta de 3.55 x 2.40 m de aluminio anodizado natural y cristal de 6 mm Compuesta de dos puertas de 1.00 x 2.10 m filtra sol y abatimiento sencillo; con 4 barras de empuje de madera de 0.95 m de largo y 0.12 m de alto, acabado con barniz marino, dos fijos laterales de 0.75 x 2.10 m y un antepecho a base de dos tableros con medidas de 1.75 x 0.30 m. Incluye: suministro, fijación, herrajes, materiales, acarreo, cortes, desperdicios fuera de sitio, limpieza, mano de obra, equipo, herramienta y todo lo necesario para su correcta instalación y funcionamiento.	pza.	1.00

Clave	Concepto	Unidad	Cantidad
CYH-021-000	Servicio de mantenimiento a cancelería, mediante el suministro e instalación de puerta de 3.55 x 2.40 m de aluminio marca Cuprum de 3", equivalente en calidad o precio, color anodizado natural con cristal de 6 mm y barra de empuje de PVC. Compuesta de dos puertas de 0.90 x 2.10 m y abatimiento sencillo, 2 fijos laterales de 0.88 x 2.10 m y un fijo superior de 3.55 x 0.30 m. Incluye: suministro, fijación, marco batiente colonias, bisagra hidráulica de piso, tapón tpc, cerco chapa, junquillo gran vista, junquillo respaldo, vinil v5, tensor 137, batiente colonial 9243, escuadro, moldura unión, escalón curvo descentrado, junquillo curvo, vinil interior, felpas fl6, f12p y f11p, barra de armado va107, cabezal, intermedio y zoclo sello de hermeticidad 36 felpas, y canal bisagra hidráulica, tope para puerta marca Philips mod.. 54, cierrapuertas marca Philips mod.. 1404, materiales, acarreo, cortes, desperdicios fuera de sitio, limpieza, mano de obra, equipo, herramienta y todo lo necesario para su correcta instalación y funcionamiento.	pza.	1.00
CYH-022-000	Servicio de mantenimiento a herrería, mediante el suministro e instalación de puerta de abatimiento sencillo, con herrería tubular, de 0.85 a 0.90 m de ancho y de 2.10 a 2.14 m de alto. Compuesta en la parte superior por 2 fijos de 0.40 ancho x 1.05 m de alto. Incluye: suministro, colocación, cristal filtra sol de 6 mm de espesor y protecciones en marcos a base de solera de 1/8" x 1/2", en la parte inferior tablero zt-147 chapa marca Phillips modelo 715 cl o equivalente en calidad o precio, pata de cabra modelo 59 acabado an marca Phillips o equivalente en calidad o precio, jaladera hecha en taller, pintura alquidálico a dos manos aplicada con pistola de aspersión por ambos lados en color indicado en sitio, marca berelinte o equivalente en calidad o precio, acarreo, anclajes, materiales, acarreo, cortes, desperdicios fuera de sitio, limpieza, mano de obra, equipo, herramienta y todo lo necesario para su correcta instalación y funcionamiento.	pza.	1.00
CYH-023-000	Servicio de mantenimiento a herrería, mediante suministro de puerta de 1.00 x 2.10 m. Conformada en la parte superior por un fijo y un corredizo, ambos de 0.50 x 1.00 m y cristal de 6 mm Incluye: suministro, colocación, acarreo, tornillería, chapa Phillips modelo 715 o equivalente en costo o precio, 3 bisagras tubulares soldables 1/2", plomeado, nivelado, calafateo con acrilastick color blanco, amacizado, color indicado en sitio de la línea velmar marca Comex o equivalente en calidad o costo, retiro de material sobrante fuera de sitio, limpieza, mano de obra, equipo, herramienta, y todo lo necesario para su correcta instalación y funcionamiento.	pza.	1.00
CYH-024-000	Servicio de mantenimiento a herrería, mediante el suministro e instalación de barandal formado por secciones tubulares de 2" de diámetro cal. 16, para personas con discapacidad. Con las siguientes características: pasamanos doble uno a 75.0 cm y otro a 90.0 cm de altura del nivel de piso, postes del mismo material @ 200 cm de separación, dos manos de pintura esmalte base agua color plata. Incluye: suministro, colocación, acarreo, trazo, tubería, anclaje a piso a base de placa cuadrada de 3" por cada lado y 4 varillas de 0.20 cm. de alto, soldadas de 1/4", (colocadas en cada poste), habilitado, corte, soldadura, primario con cromado de zinc, solera, cortes, desperdicios fuera de sitio, dado de concreto para recibir placa de anclaje de 15 x 15 cm y 25 cm de profundidad de F'c = 150 kg/cm <sup>2</sup> , esmerilado de rebabas, formación de curva para unión entre barra superior e inferior, limpieza, materiales, mano de obra, equipo, herramienta y todo lo necesario para su correcta ejecución e instalación.	m	1.00
CYH-025-000	Servicio de mantenimiento a herrería, mediante colocación de herrería en barandal ubicado en fachadas y/o puertas de acceso de 3" x 1 1/2", a base de PTR rectangular verde; secciones verticales de 2.10 m de alto con separación de 15 cm y dos secciones superior e inferior de 3" x 2", a base de PTR rectangular verde. Aplicación de primera capa de primer anticorrosivo como fondo protector y dos manos de pintura esmalte base agua color indicado en sitio. Incluye: suministro, colocación, trazo, anclaje, habilitado, corte, soldadura, solera, cortes, desperdicios, esmerilado de rebabas, primario con cromado de zinc, retiro de desperdicios, limpieza, acarreo, materiales, mano de obra, equipo, herramienta, y todo lo necesario para su correcta ejecución e instalación.	m	1.00

Clave	Concepto	Unidad	Cantidad
CYH-026-000	Servicio de mantenimiento a herrería, mediante suministro de barandal bt-01 a base de perfil tubular de 4" y altura de 1.50 m, ahogado en dala @ 20 cm de separación. Incluye: suministro, fabricación, montaje, cortes, soldadura, conexiones, fondeo con pintura esmalte anticorrosivo estructural, 2 capas de pintura de esmalte base agua color blanco semi mate (aplicación por aspersión), nivelación, plomeo, retiro de sobrantes fuera de sitio, limpieza, materiales, mano de obra, equipo, herramienta y todo lo necesario para su correcta ejecución e instalación.	m	1.00
CYH-027-000	Servicio de mantenimiento a herrería, mediante retiro con recuperación y colocación de malla ciclónica, de hasta 2.20 m de altura. Incluye: retiro y acarreo de existente, suministro y colocación de malla ciclónica, cinta de PVC para recubrimiento de malla (color autorizado en sitio), cerchas, tornillos, tapón capucha, abrazaderas de tensión T de arranque, herraje galvanizado, limpieza, mano de obra, equipo, herramienta y todo lo necesario para su correcta ejecución e instalación.	m	1.00
CYH-028-000	Servicio de mantenimiento a herrería, mediante retiro y colocación de película esmerilada o filtra sol, doble cara. Incluye: retiro de existente, limpieza, suministro y colocación de película filtra sol, materiales, acarreos, cortes, desperdicios, mano de obra, equipo, herramienta y todo lo necesario para su correcta ejecución e instalación.	m <sup>2</sup>	1.00
CYH-029-000	Servicio de mantenimiento a cubierta, mediante suministro de lámina galvak galvacolor perfil G-104, calibre 24 a dos caras o equivalente en calidad y costo. Sujeta con pijas autorroscantes tipo # 14 - 1/4" x 3 1/2" de cabeza hexagonal con rondanas metálicas y de neopreno integradas y clip de sujeción, antes de colocar las pijas debe perforarse, cada punto con broca 7/32" de diámetro, se colocara sellador extruido en cinta, en los extremos superiores e inferiores de los polines, en los traslapes y juntas entre los paneles, se colocaran pijas auto taladrantes de # 1/4 x 7/8", entre los polines de soporte a cada 0.60 m máximo. Incluye: Suministro, elaboración y colocación de estructura metálica, cortes, desperdicios, elevaciones, fijación, andamios, materiales, mano de obra, equipo, herramienta y todo lo necesario para su correcta ejecución e instalación.	m <sup>2</sup>	1.00
CYH-030-000	Servicio de mantenimiento a cubierta, mediante suministro de lámina prefabricada Multypanel o equivalente en calidad o precio, con estructura metálica. Incluye: suministro, colocación, acarreos, dados de cimentación, pilares, estructura, canalón para agua pluvial, bajada de agua pluvial con tubería directo a registro mas cercano, hasta 8 m, pintura esmalte color gris perla, cortes, desperdicios, elevaciones, fijación, andamios, materiales, mano de obra, equipo, herramienta y todo lo necesario para su correcta ejecución e instalación.	m <sup>2</sup>	1.00
CYH-031-000	Servicio de mantenimiento a inmueble, mediante la instalación y colocación de concertina metálica. Incluye: concertina, soportaría, anclajes, accesorios, tirantes, guías, acarreos, materiales, mano de obra, equipo, herramienta y todo lo necesario para su correcta ejecución e instalación.	m	1.00
CYH-032-000	Servicio de mantenimiento a estructura de cubierta, mediante la sustitución de canalón de lámina galvanizada cal. 22 con un desarrollo de 1.00 m y refuerzos de ángulo de fierro. Incluye: desmontaje, suministro, materiales, acarreos, cortes, soldadura, limpieza, mano de obra, equipo, herramienta y todo lo necesario para su correcta ejecución e instalación.	m	1.00
CYH-033-000	Servicio de mantenimiento a cancelería, mediante suministro y colocación de ventana de un fijo y un corredizo de perfiles de aluminio de 3" pulgadas, color natural y vidrio claro de 6 mm Incluye: limpieza y todo lo necesario para su correcta ejecución y funcionamiento.	m <sup>2</sup>	1.00

Clave	Concepto	Unidad	Cantidad
CYH-034-000	Servicio de mantenimiento mediante suministro y colocación de Escalera marina de hasta 5.00 m. de altura y 0.60 m. de ancho, fabricada con alfardas de ángulo de 1/4x2 (pulgadas), escalones de redondo de 3/4", y placas de acero de 0.15 por 0.10 m. para anclaje (en piso, muro y losa) de 1/4" de pulgada de espesor con taquetes de expansión de 3/8" de diámetro cada placa, con protección de 1 mt de diámetro y barandal después de la losa de 1 mt. Incluye: aplicación de primer anticorrosivo y acabado con pintura de esmalte, placas, materiales, acarreos, cortes, desperdicios, aplicación de soldadura, esmerilado, fijación, mano de obra, equipo y herramienta.	PZA	1.00
CYH-035-000	Servicio de mantenimiento mediante suministro y colocación de tapa de cisterna a base de lámina antiderrapante cal. 14 y ángulo de 1 1/4" x 1/8" de 60 x 60 cm con marco y contramarco, bisagras tubular tipo barril de 1", acabado con pintura esmalte gris perla, incluye: jaladera, portacandado, desmontaje de la existente sin recuperación, materiales, mano de obra, trabajos de albañilería, herramienta, equipo, limpieza del área de trabajo y todo lo relacionado para su correcta ejecución.	pza.	1.00
CYH-036-000	Servicio de mantenimiento mediante suministro y colocación de cerradura de sobreponer marca Phillips modelo MX5692 o similar en costo y características. Incluye: desmontaje de la existente, retiro fuera de la obra, suministros, materiales, mano de obra, herramienta, equipo y todo lo necesario para su correcta ejecución.	pza.	1.00
CYH-037-000	Servicio de mantenimiento mediante colocación de vidrio translucido tapiz de 6 mm. De espesor, asentado con silicon transparente, incluye: cortes, desperdicios, montaje y todo lo necesario para su correcto funcionamiento.	pza.	1.00
CYH-038-000	Servicio de mantenimiento a herrería, mediante el suministro y colocación de protección metálica de 1.00x2.10 mts para puertas, a base de cuadrado de 1/2" colocado de manera horizontal y vertical, marco de ángulo de 3/4"x 3/16", con diseño aprobado previamente por supervisión. Incluye: cerradura de sobreponer marca Phillips, pintura de esmalte alquidálico base solvente, montaje, fijación, soldadura, ranura y resane con mortero cemento arena 1:3, andamios, mano de obra, equipo y herramienta, limpieza y todo lo necesario para su correcta ejecución y funcionamiento.	pza.	1.00
HER-001-001	Servicio de mantenimiento a reja perimetral de base tubular máximo de 2" x 1", con una mano de primer y una mano de pintura de esmalte mca. Comex o similar en calidad y costo. Incluye: material, mano de obra, pintura en rodapié vinílica marca Comex, línea vinimos o similar en calidad y costo, resanes menores en rodapié y todo lo necesario para su correcta ejecución y funcionamiento.	m	1.00
HER-002-001	Servicio de mantenimiento a reja perimetral a base de tubo de 4" anclado a rodapié. Incluye: primer a una mano y una mano de pintura de esmalte mca. Comex o similar en calidad y costo o hasta cubrir superficie, raspado de pintura existente, resane de grietas menores en rodapié y pintura vinílica línea vinimos mca. Comex o similar en calidad y precio, material, herramienta, mano de obra y todo lo necesario para su correcta ejecución y funcionamiento.	m	1.00
<b>MANTENIMIENTO A CARPINTERÍA Y CERRAJERÍA</b>			
CYC-001-000	Servicio de mantenimiento a carpintería y cerrajería, mediante el suministro y colocación de puerta de madera tipo tambor de 0.80 hasta 1.20 m de ancho por 2.10 m de altura, con triplay de pino de 6 mm y bastidor de madera de pino de primera con peinazos a cada 30 cm en ambos sentidos, marco sencillo de madera de pino con chambranas, bisagras latonadas, cerradura Brandy modelo MX5345 de acero inoxidable, marca Phillips o equivalente en calidad y/o costo, acabado liso, color laca blanco ostión o equivalente en calidad y/o costo. Incluye: limpieza y todo lo necesario para su correcta ejecución y funcionamiento.	pza.	1.00

Clave	Concepto	Unidad	Cantidad
CYC-002-000	Servicio de mantenimiento a carpintería y cerrajería, mediante el suministro y colocación de tope de piso marca Philips modelo 56, color cromo satinado o equivalente en calidad y/o costo. Incluye: limpieza y todo lo necesario para su correcta ejecución y funcionamiento.	pza.	1.00
CYC-003-000	Servicio de mantenimiento a puertas y cerrajería, mediante el suministro y colocación de cerradura como bola marca Phillips y/o similar en costo. Incluye: desmontaje de cerradura en mal estado, instalación de cerradura, mano de obra, pruebas, limpieza y todo lo necesario para su correcta ejecución y funcionamiento.	pza.	1.00
CYC-004-000	Servicio de mantenimiento a puertas y cerrajería, mediante el suministro y colocación de bisagra de cabeza media bola de 3x3" marca Defiant y/o similar en costo. Incluye: desmontaje de bisagras en mal estado, instalación de bisagras, mano de obra, pruebas, limpieza y todo lo necesario para su correcta ejecución y funcionamiento.	pza.	1.00
CYC-005-000	Servicio de mantenimiento a puertas de madera existentes tipo tambor. Incluye: desmontaje, restauración de acabado, cambio de cerradura tipo manija o perillas en mal estado, bisagras, pintura en caso de ser necesario, mano de obra, material, herramienta y todo lo necesario para su correcta ejecución.	pza.	1.00
<b>MANTENIMIENTO A SEÑALIZACIÓN</b>			
SEÑ-001-000	Servicio de mantenimiento al señalamiento en piso para personas discapacitadas, mediante el suministro y colocación de piso podo táctil de poliuretano ligado con polímeros totalmente inocuos, en placas de 0.30 x 0.30 x 0.03 m, color amarillo. Incluye: limpieza y todo lo necesario para su correcta ejecución y funcionamiento.	m	1.00
SEÑ-002-000	Servicio de mantenimiento al señalamiento, mediante el retiro de directorio existente, sustitución de directorio médico de 0.61 x 1.22 m a base de lámina de acrílico transparente de 6 mm de espesor, letras de vinil, en idioma español, fijada con 4 chapetones separadores de aluminio de 19 mm de diámetro x 30 mm de largo, incluye: limpieza y todo lo necesario para su correcta ejecución y funcionamiento.	pza.	1.00
SEÑ-003-000	Servicio de mantenimiento a fachada, mediante la reposición de imagen institucional de las unidades según especificaciones proporcionadas por el administrador del contrato, incluye: - Logotipo de la Secretaría de Salud Federal, con la leyenda ""Secretaría de Salud"". Colores: Escudo (Pantone 465 C), Logo (Pantone 7420 C), leyenda (Pantone 465 C) Tipografía Monserrat Semi Bold (dimensiones 0.66x0.31 m autorizado previamente). - Logotipo del IMSS-Bienestar con la leyenda "Instituto Mexicano del Seguro Social para el Bienestar". Colores: Logo (Pantone 424 C), leyenda (Pantone 424 C) Tipografía Monserrat Semi Bold (0.63x 0.31 m autorizado previamente). - Logotipo del gobierno del estado, con la leyenda ""Gobierno del Estado de xxxxxxxxxxxx"". Colores: Logo (colores institucionales), leyenda (Pantone 7420 C) (0.48x0.31 m autorizado previamente) - Rótulo de la unidad ""Centro de Salud de "xx" núcleos básicos, nombre unidad y municipio"". Color: Pantone 7420 C, Tipografía Monserrat Semi Bold (0.31 m de alto autorizado previamente) Sobre fachada (muro) a base de pintura tipo esmalte. Las dimensiones son 5.00 x1.85 m o previamente autorizadas expresadas a detalle en el anexo correspondiente. Incluye: suministro de materiales, andamios, equipo de seguridad, resanes necesarios, desperdicios, retiro de sobrantes fuera del lugar de trabajo, limpieza, trazo, personal, equipo, herramienta y todo lo necesario para su correcta ejecución.	pza.	1.00

Clave	Concepto	Unidad	Cantidad
SEÑ-004-000	Servicio de mantenimiento a la señalética, mediante el suministro y colocación de señalamiento sobre muro, con medidas de 20 X 60 cm. elaborado en base de panel de aluminio, conformada por un compuesto de Polietileno de baja densidad no tóxico, cubierto (inferior y superior) por láminas de aluminio de alta calidad en un espesor de 4mm color plateado terminado rayado. Rotulado por computadora en vinyl color Burgundy semi brillante, tipografía Montserrat Bold altas con logotipo según muestra aprobada. Colocado con cinta doble y Patex. Incluye: limpieza y todo lo necesario para su correcta ejecución y funcionamiento.	pza.	1.00
SEÑ-010-000	Servicio de mantenimiento a la señalética, mediante suministro y colocación de sección fabricado en PVC de 3 mm, técnica corte vinil colores normativos y pictogramas correspondientes para indicación de "Ruta de R.P.B.I. de 20 x 20 cm", "Ruta de evacuación" y/o "Salida de emergencia", ambas de 13x26 cm. Incluye: suministro, acarreos, limpieza y preparación de la superficie, fijación con cinta doble y patex, materiales, mano de obra, equipo, herramienta y todo lo necesario para su correcta ejecución.	pza.	1.00
SEÑ-011-000	Servicio de mantenimiento mediante instalación de letrero indicativo de DISCAPACITADOS (0.80x0.80 mts), diseño aprobado por supervisor SSM. Incluye: mano de obra herramienta, equipo, limpieza del área de trabajo.	pza.	1.00
<b>MANTENIMIENTO A ANDADORES Y EXTERIORES</b>			
OEX-001-000	Servicio de mantenimiento a andadores, mediante el suministro y conformación de banquetas de 8 cm de espesor de concreto de F'c=150 kg/cm <sup>2</sup> , T.M.A. 1 1/2" acabado escobillado, cimbrado (cimbra metálica), colado, juntas con volteador a cada 1.50 m. curado. Incluye: limpieza y todo lo necesario para su correcta ejecución y funcionamiento.	m <sup>2</sup>	1.00
OEX-002-000	Servicio de mantenimiento en andadores, mediante el suministro y conformación de guarnición de 15x20x40 cm de concreto de F'c=200 kg/cm <sup>2</sup> T.M.A. 1 1/2", cimbrado con cimbra metálica. Incluye: limpieza y todo lo necesario para su correcta ejecución y funcionamiento.	m	1.00
OEX-003-000	Servicio de mantenimiento en andadores, mediante el suministro y aplicación de pintura para tráfico base solvente color amarillo, con micro esferas de cristal, en guarniciones de concreto con desarrollo de 0.35 m. Incluye: limpieza y todo lo necesario para su correcta ejecución y funcionamiento.	m	1.00
OEX-004-000	Servicio de mantenimiento en estacionamiento, mediante el retiro de pintura anterior, reposición de rotulo en piso para personas discapacitadas, en rampa de concreto con pintura alquidálica acabado mate. Incluye: dibujo de emblema y rótulo en color azul, limpieza y todo lo necesario para su correcta ejecución.	m <sup>2</sup>	1.00
OEX-005-000	Servicio de mantenimiento en explanada, mediante el retiro de pintura anterior, reposición de logo en piso del punto de reunión de 2.00 x 2.00 m, con pintura Comex o equivalente en calidad y precio, de secado rápido, colores verde y blanco, punto, flechas y leyenda "punto de reunión". Incluye: limpieza y todo lo necesario para su correcta ejecución y funcionamiento.	pza.	1.00
OEX-006-000	Servicio de mantenimiento a acceso principal, mediante colocación de adoquín. Incluye: compactación con bailarina, suministro y colocación de adoquín tipo cuadrado de 20 x 20 cm (resistencia de 350 kg/cm <sup>2</sup> ), color negro (color existente en la zona) de 8 cm de espesor, sobre cama de arena de 5 cm, nivelación de acuerdo a pendientes, apisonado, riego y escobillado con arena posterior a la colocación, materiales, acarreos, desperdicios fuera de sitio, mano de obra, equipo, herramienta y todo lo necesario para su correcta ejecución e instalación.	m <sup>2</sup>	1.00



Clave	Concepto	Unidad	Cantidad
OEX-007-000	Servicio de mantenimiento a accesos en mal estado, mediante reparación o habilitación de pavimento de concreto hidráulico de 10 cm, acabado cepillado transversal. Incluye: suministro y aplicación de concreto hidráulico F'c= 200 kg/cm2, reforzado con acero estructural, conformación de plataforma de desplante con material de banco compactado en capas de 20 cm, al 90% de la prueba Proctor, trazo, cimbra de frontera, curado del concreto, detallado de juntas constructivas con sello de plástico; no adherente de polietileno y sello de silicón, limpieza fina, acarreos, material, mano de obra, equipo, herramienta y todo lo necesario para su correcta ejecución.	m <sup>2</sup>	1.00
OEX-008-000	Servicio de mantenimiento a rotulado de ruta de evacuación o ruta de recolección R.P.B.I. en firme de concreto, mediante aplicación de pintura epóxica de resistencia alto tráfico a dos manos; a base de línea continua color verde normativo o línea continua color rojo normativo de 8 cm de ancho (respectivamente), desde salida del edificio hasta punto de encuentro o sitio. Incluye: retiro de pintura existente, limpieza y preparación de superficie, suministro, acarreos, trazo, aplicación, materiales, mano de obra, equipo, herramienta y todo lo necesario para su correcta ejecución y funcionamiento.	m	1.00
OEX-009-000	Servicio de mantenimiento mediante aplicación de pintura epóxica de resistencia alto tráfico a dos manos en pisos de concreto. Incluye: retiro de pintura existente, limpieza y preparación de superficie, suministro, acarreos, trazo, aplicación, materiales, mano de obra, equipo, herramienta y todo lo necesario para su correcta ejecución y funcionamiento.	m <sup>2</sup>	1.00
OEX-010-000	Servicio de mantenimiento mediante colocación de junta fría en pisos de concreto hidráulico, incluye: corte de concreto con cortadora hidráulica en caso de ser necesario con 3 cm de profundidad, mano de obra, equipo, herramienta y todo lo necesario para su correcta ejecución.	m	1.00
OEX-011-000	Servicio de mantenimiento a accesos en mal estado, mediante reparación o habilitación de pavimento de concreto hidráulico de 15 cm, acabado cepillado transversal. Incluye: suministro y aplicación de concreto hidráulico F'c= 250 kg/cm2, hecho en obra, reforzado con malla electrosoldada 6-6/10-10, conformación de plataforma de desplante con material de banco compactado en capas de 20 cm, al 90% de la prueba Proctor, trazo, cimbra en fronteras, curado del concreto, limpieza fina, acarreos, material, mano de obra, equipo, herramienta y todo lo necesario para su correcta ejecución.	m <sup>2</sup>	1.00
<b>MANTENIMIENTO A INSTALACIÓN HIDRÁULICA</b>			
KIH-001-000	Servicio de mantenimiento a instalación hidráulica, mediante el suministro e instalación de Línea hidráulica de sección de 1 1/4", reducción bushing de CPVC de 32 mm a 19 mm (1 1/4" a 3/4"), tuerca unión, 2 conectores de cuerda exterior de CPVC y bronce de 19 mm (3/4"), codo de CPVC 90° de 19 mm (3/4) de diámetro, tubo de CPVC de 19 mm (3/4) de diámetro y 3 m de longitud y pichancha de bronce de 19 mm (3/4) de diámetro. Incluye: limpieza y todo lo necesario para su correcta ejecución y funcionamiento.	lote	1.00
KIH-002-000	Servicio de mantenimiento a la instalación hidráulica, mediante el suministro e instalación de línea hidráulica de llenado a tinaco, conector cuerda exterior de cobre de 1" de diámetro, reducción bushing de cobre de 25 mm a 19 mm (1" a 3/4"), tubo de cobre tipo "m" de 19 mm (3/4) de diámetro y 1 m de longitud, "Tee" de 19 mm (3/4) de diámetro, válvula de compuerta de cobre de 19 mm de diámetro, válvula check cobre de 19 mm (3/4), tuerca unión cobre a CPVC de 19 mm (3/4"), tubo de CPVC de 19 mm (3/4) de diámetro y 10 m de longitud, codo de CPVC 90° de 19 mm (3/4), codo de CPVC 45° de 19 mm (3/4), con respectivas conexiones. Incluye: limpieza y todo lo necesario para su correcta ejecución y funcionamiento.	lote	1.00

Clave	Concepto	Unidad	Cantidad
KIH-003-000	Servicio de mantenimiento a la instalación hidráulica, mediante el suministro e instalación, en caso de ser necesario, de bomba centrífuga para agua limpia de 3/4 HP, 127 v., modelo Mot0.75-2, marca Múnich o equivalente en calidad y/o costo, con un diámetro de succión de 1 1/4" y 1" de descarga y un alcance de hasta 28 m. de altura. Incluye: de ser el caso, retiro de bomba de desecho, limpieza y todo lo necesario para su correcta ejecución y funcionamiento.	pza.	1.00
KIH-004-000	Servicio de mantenimiento a la instalación hidráulica, mediante el suministro e instalación, en caso de ser necesario, de tinaco 1100 l tricapa filtro y acc. Rotoplas o equivalente en calidad y/o costo. Incluye: de ser el caso, elevación, colocación, fijación, armado de válvulas y conexión a tuberías con tubo de 3/4" de CPVC, instalación y pruebas; hasta una altura de hasta 4.00 m, limpieza y todo lo necesario para su correcta ejecución y funcionamiento.	pza.	1.00
KIH-005-000	Servicio de mantenimiento a instalación hidráulica, mediante el suministro e instalación, en caso de ser necesario, bomba centrífuga monofásica 1/2 HP, 110 L/min, 127 v., modelo Moto.50-2, marca Múnich o equivalente en calidad y/o costo, con un diámetro de succión de 1 1/4" y 1" de descarga y un alcance de hasta 20 m. De altura. Incluye: pinchancha, base de herrería de 30x40x10 cm, de ser el caso, retiro de bomba de desecho, limpieza y todo lo necesario para su correcta ejecución y funcionamiento.	pza.	1.00
KIH-007-000	Servicio de mantenimiento a red hidráulica para el aseguramiento en el suministro de agua caliente en la residencia médica y el lavado de utensilios médicos en sitios con facilidad en el abastecimiento de gas, mediante el suministro e instalación de calentador para agua a base de gas, de 38 l de capacidad, modelo G-10 STD LP marca Calorex o equivalente en calidad y/o costo, con soporte metálico o similar, tubería de cobre de 3/4", conexiones, válvulas. Incluye: limpieza y todo lo necesario para su correcta ejecución y funcionamiento.	pza.	1.00
KIH-007-002	Servicio de mantenimiento a red hidráulica para el aseguramiento en el suministro de agua caliente en la residencia médica y el lavado de utensilios médicos en sitios con facilidad en el abastecimiento de gas, mediante el suministro e instalación de calentador para agua a base de gas de 72 l de capacidad, modelo G-20 STD LP marca Calorex o equivalente en calidad y/o costo, con soporte metálico o similar, tubería de cobre de 3/4", conexiones válvulas. Incluye: limpieza y todo lo necesario para su correcto funcionamiento.	pza.	1.00
KIH-011-000	Servicio de mantenimiento a cisterna, mediante el suministro de electro niveles. Incluye: suministro, conexión, materiales, mano de obra, equipo, herramienta y todo lo necesario para su correcta ejecución e instalación.	pza.	1.00
KIH-012-000	Servicio de mantenimiento a cisterna, mediante reparación, limpieza y desinfección de cisterna de 12 m3 de capacidad. Incluye: suministro de materiales, acarreos, vaciado de cisterna, reparaciones de grietas, fisuras; a base de mezcla cemento arena en proporción 1:4, aplanados con mezcla de mortero arena en proporción de 2:7, pintura para alberca elegida en sitio, limpieza con productos químicos, secado, llenado, mano de obra, equipo, herramienta y todo lo necesario para su correcta ejecución y funcionamiento.	pza.	1.00
KIH-013-000	Servicio de mantenimiento a cisternas mediante la colocación e instalación de válvula y flotador de 3/4" marca Rotoplas y/o similar en costo. Incluye: conexión, pruebas, mano de obra y todo lo necesario para su correcta ejecución e instalación.	pza.	1.00
KIH-014-000	Servicio de mantenimiento a instalación hidráulica, mediante el suministro de tubería de cobre tipo "m" de 3/4"(19 mm). Incluye: conexión, pruebas, mano de obra y todo lo necesario para su correcta ejecución e instalación.	m	1.00

Clave	Concepto	Unidad	Cantidad
KIH-015-000	Servicio de mantenimiento a instalación hidráulica, mediante el suministro de tubería de cobre tipo "m" de 1/2"(13 mm). Incluye: conexión, pruebas, mano de obra y todo lo necesario para su correcta ejecución e instalación.	m	1.00
KIH-016-000	Servicio de mantenimiento a instalación hidráulica, mediante el suministro codo de cobre de 90° de 3/4"(19 mm). Incluye: conexión, pruebas, mano de obra y todo lo necesario para su correcta ejecución e instalación.	pza.	1.00
KIH-017-000	Servicio de mantenimiento a instalación hidráulica, mediante el suministro codo de cobre de 90° de 1/2"(13 mm). Incluye: conexión, pruebas, mano de obra y todo lo necesario para su correcta ejecución e instalación.	pza.	1.00
KIH-018-000	Servicio de mantenimiento a instalación hidráulica, mediante el suministro de tee de cobre de 3/4"(19 mm). Incluye: conexión, pruebas, mano de obra y todo lo necesario para su correcta ejecución e instalación.	pza.	1.00
KIH-019-000	Servicio de mantenimiento a instalación hidráulica, mediante el suministro de tee de cobre de 1/2"(13 mm). Incluye: conexión, pruebas, mano de obra y todo lo necesario para su correcta ejecución e instalación.	pza.	1.00
KIH-020-000	Servicio de mantenimiento a instalación hidráulica, mediante el suministro de tubería de CPVC de 3/4"(19 mm). Incluye: conexión, pruebas, mano de obra y todo lo necesario para su correcta ejecución e instalación.	m	1.00
KIH-021-000	Servicio de mantenimiento a instalación hidráulica, mediante el suministro de tubería de CPVC de 1/2"(13 mm). Incluye: conexión, pruebas, mano de obra y todo lo necesario para su correcta ejecución e instalación.	m	1.00
KIH-022-000	Servicio de mantenimiento a instalación hidráulica, mediante el suministro de codo 90° de CPVC de 3/4"(19 mm). Incluye: conexión, pruebas, mano de obra y todo lo necesario para su correcta ejecución e instalación.	pza.	1.00
KIH-023-000	Servicio de mantenimiento a instalación hidráulica, mediante el suministro de codo 90° de CPVC de 1/2"(13 mm). Incluye: conexión, pruebas, mano de obra y todo lo necesario para su correcta ejecución e instalación.	pza.	1.00
KIH-024-000	Servicio de mantenimiento a instalación hidráulica, mediante el suministro de codo 45° de CPVC de 3/4"(19 mm). Incluye: conexión, pruebas, mano de obra y todo lo necesario para su correcta ejecución e instalación.	pza.	1.00
KIH-025-000	Servicio de mantenimiento a instalación hidráulica, mediante el suministro de codo 45° de CPVC de 1/2"(13 mm). Incluye: conexión, pruebas, mano de obra y todo lo necesario para su correcta ejecución e instalación.	pza.	1.00
KIH-026-000	Servicio de mantenimiento a instalación hidráulica, mediante el suministro de tee de CPVC de 3/4"(19 mm). Incluye: conexión, pruebas, mano de obra y todo lo necesario para su correcta ejecución e instalación.	pza.	1.00
KIH-027-000	Servicio de mantenimiento a instalación hidráulica, mediante el suministro de tee de CPVC de 1/2"(13 mm). Incluye: conexión, pruebas, mano de obra y todo lo necesario para su correcta ejecución e instalación.	pza.	1.00
KIH-028-000	Servicio de mantenimiento a instalaciones especiales, mediante el suministro de tubería de PPR de termofusión de 3/4"(19 mm). Incluye: conexión, pruebas, mano de obra y todo lo necesario para su correcta ejecución e instalación.	m	1.00
KIH-029-000	Servicio de mantenimiento a instalaciones especiales, mediante el suministro de tubería de PPR de termofusión de 1/2"(13 mm). Incluye: conexión, pruebas, mano de obra y todo lo necesario para su correcta ejecución e instalación.	m	1.00
KIH-030-000	Servicio de mantenimiento a instalaciones especiales, mediante el suministro codo de PPR de termofusión de 90° de 3/4"(19 mm). Incluye: conexión, pruebas, mano de obra y todo lo necesario para su correcta ejecución e instalación.	pza.	1.00

Clave	Concepto	Unidad	Cantidad
KIH-031-000	Servicio de mantenimiento a instalaciones especiales, mediante el suministro codo de PPR de termofusión de 90° de 1/2"(13 mm). Incluye: conexión, pruebas, mano de obra y todo lo necesario para su correcta ejecución e instalación.	pza.	1.00
KIH-032-000	Servicio de mantenimiento a instalaciones especiales, mediante el suministro tee de PPR de termofusión de 3/4" (19 mm). Incluye: conexión, pruebas, mano de obra y todo lo necesario para su correcta ejecución e instalación.	pza.	1.00
KIH-033-000	Servicio de mantenimiento a instalaciones especiales, mediante el suministro tee de PPR de termofusión de 1/2" (13 mm). Incluye: conexión, pruebas, mano de obra y todo lo necesario para su correcta ejecución e instalación.	pza.	1.00
KIH-034-000	Servicio de mantenimiento a red hidráulica mediante el suministro e instalación de llave de nariz marca urre de media pulgada. Incluye: limpieza y todo lo necesario para su correcto funcionamiento.	PZA	1.00
KIH-035-000	Servicio de mantenimiento a red hidráulica mediante la instalación de calentador de tipo solar de acero inoxidable de 150 l. conformado con 12 tubos para 4 servicios de la marca era, modelo 111847 o equivalente en calidad y/o costo, incluye: suministro, instalación, habilitado, accesorios de conexión, tubería de cobre de 3/4 hasta un desarrollo de 10 m, pruebas, material, mano de obra, herramienta, andamios y todo lo necesario para su correcta ejecución y funcionamiento.	lote.	1.00
KIH-036-000	Servicio de mantenimiento a instalación hidráulica mediante el suministro e instalación de cople de cobre de 13mm. Incluye: instalación, pruebas, mano de obra y todo lo necesario para su correcto funcionamiento.	PZA	1.00
KIH-037-000	Servicio de mantenimiento a instalación hidráulica mediante el suministro e instalación de cople de cobre de 19mm. Incluye: instalación, pruebas, mano de obra y todo lo necesario para su correcto funcionamiento.	PZA	1.00
<b>MANTENIMIENTO A INSTALACIÓN ELÉCTRICA</b>			
KIE-001-000	Servicio de mantenimiento a red eléctrica, mediante el suministro e instalación de alimentación, desde el medidor y hasta el centro de carga, con 10m tubo Conduit de pvc pesado de 19 mm. de diámetro", 20 m. cable thw cal. 10 y 10 m de cable desnudo cal. 10; base para medidor, mufa de 32 mm de diámetro y tubo galvanizado. Incluye: retiro fuera del lugar del servicio de las conexiones y piezas de desecho, limpieza y todo lo necesario para su correcta ejecución y funcionamiento.	pza.	1.00
KIE-002-000	Servicio de mantenimiento a red eléctrica, mediante el suministro e instalación de alimentación, desde el medidor y hasta el centro de carga, con 12 m de tubo flexible de 1/2", 24 m. cable thw cal. 10 y 10 m de cable desnudo cal. 10; base para medidor, mufa de 32 mm de diámetro y tubo galvanizado. Incluye: retiro fuera del lugar del servicio de las conexiones y piezas de desecho, limpieza y todo lo necesario para su correcta ejecución y funcionamiento.	pza.	1.00
KIE-003-000	Servicio de mantenimiento a red eléctrica, mediante el suministro e instalación de centro de carga doméstico 2 polos, 1F-2H QOD2S de sobreponer, en gabinete nema 4, de la marca Square'd o equivalente en calidad y/o costo. Incluye: desmantelamiento de piezas y conexiones de desecho, retiro fuera del lugar del servicio, limpieza y todo lo necesario para su correcta ejecución y funcionamiento.	pza.	1.00
KIE-004-000	Servicio de mantenimiento a red eléctrica, mediante el suministro e instalación de interruptor termo magnético de 1x15 a, QOW115 de la marca Square'd o equivalente en calidad y/o costo. Incluye: desmantelamiento de piezas y conexiones de desecho, retiro fuera del lugar del servicio, limpieza y todo lo necesario para su correcta ejecución y funcionamiento.	pza.	1.00

Clave	Concepto	Unidad	Cantidad
KIE-005-000	Servicio de mantenimiento a red eléctrica, mediante el suministro e instalación de interruptor termo magnético de 1x20 a, QOW120 de la marca Square'd o equivalente en calidad y/o costo. Incluye: retiro de conexiones y piezas existentes, materiales de desecho y todo lo necesario para su correcta ejecución y funcionamiento.	pza.	1.00
KIE-006-000	Servicio de mantenimiento a red eléctrica, mediante el suministro e instalación de unidades de iluminación tipo BOP modelo YD-140, marca Grupo IEBSA o equivalente en calidad y/o costo, potencia 7 watts. Incluye: retiro de conexiones y piezas de desecho y todo lo necesario para su correcta ejecución y funcionamiento.	pza.	1.00
KIE-007-000	Servicio de mantenimiento a red eléctrica, mediante el suministro e instalación de unidades de iluminación tipo BOP modelo Alto Brillo, marca Grupo IEBSA o equivalente en calidad y/o costo, potencia 15 watts. Incluye: retiro de materiales, piezas y conexiones de desecho y todo lo necesario para su correcta ejecución y funcionamiento.	pza.	1.00
KIE-008-000	Servicio de mantenimiento a red eléctrica exterior para el aseguramiento de iluminación nocturna en el establecimiento de salud, mediante el suministro e instalación de luminaria solar con poste cónico de sección circular construido en una sola pieza en lámina de acero calibre 115ae1010 con registro de 100 x 65 mm colocado a 400 mm de la base con tapa atornillada, de 3.5 m de altura y juego de anclas, sobre dado de concreto de dado de 40 x 40 x 40 cm, conformado de concreto premezclado F'c = 200 kg/cm <sup>2</sup> y armado con varilla; luminaria solar mega luz c50w01u ip 65 resistente a climas húmedos, iluminación de 3000 lm, consumo mínimo 30w, ángulo 120°, irc 85 o equivalente en calidad y/o costo; panel fotovoltaico; controlador, soportaría metálica y batería. Incluye: retiro de luminaria de desecho, suministro, colocación, acarreo, soportes de fijación, conexiones, cinta aislante, pruebas, sobrante fuera del sitio, limpieza, materiales, mano de obra, equipo, herramienta y todo lo necesario para su correcta ejecución y funcionamiento.	pza.	1.00
KIE-009-000	Servicio de mantenimiento a instalación eléctrica, mediante la revisión de centro de carga. Incluye: peinado y revisión de circuitos, desmantelamiento de piezas y conexiones de desecho, retiro fuera del lugar del servicio, limpieza y todo lo necesario para su correcta ejecución y funcionamiento.	pza.	1.00
KIE-010-000	Servicio de mantenimiento a red eléctrica, mediante el suministro e instalación de luminaria de sobreponer en losa de 2x32, de 0.30x1.20 m, incluye: luminaria de sobreponer tipo capec serie interiores de 16 w led modelo cpcii216ledmvsman12, marca novalux o equivalente en especificación, calidad y costo, cable y canaleta, suministro, colocación, conexiones, mano de obra, cinta aislante, material en el sitio de ejecución de los trabajos, equipo, herramientas, y todo lo necesario para su correcta ejecución y funcionamiento.	pza.	1.00
KIE-011-000	Servicio de mantenimiento a red eléctrica mediante la colocación de luminaria de sobreponer en muro de 10 watts led, incluye: luminaria de sobreponer en muro, modelo 10hled948v30g, marca tecnolite o equivalente en especificación, calidad y costo, cable, canaleta, suministro, colocación, conexiones, mano de obra, cinta aislante, material en el sitio de ejecución de los trabajos, equipo, herramientas, acarreo, andamios, elevaciones, equipo de seguridad, acarreo de material sobrante fuera de la obra, pruebas y todo lo necesario para su correcta ejecución y buen funcionamiento.	pza.	1.00
KIE-012-000	Servicio de mantenimiento a red eléctrica mediante la colocación de luminaria de empotrar en plafón o colgar tipo panel led, 29.5x119.5cm, 40w, 5000 lúmenes, 6500k, 100-240 vac, modelo pnlii140ledmvgc865, marca novalux ó equivalente en calidad y costo, incluye: cable armoflex 2+1 cal. 14, contacto y clavija polariz. Uso rudo, suministro, colocación, mano de obra, herramienta, apertura en plafón conexiones y todo lo necesario para su buen funcionamiento.	pza.	1.00

Clave	Concepto	Unidad	Cantidad
KIE-013-000	Servicio de mantenimiento a red eléctrica, mediante el suministro e instalación de unidades de iluminación de sobreponer tipo SMD modelo 39114-0 de 8 pulgadas marca Blanco Estevez o equivalente en calidad y/o costo, potencia 18 watts. Incluye: retiro de conexiones y piezas de desecho y todo lo necesario para su correcta ejecución y funcionamiento.	pza.	1.00
KIE-014-000	Servicio de mantenimiento y conservación a instalación eléctrica mediante el suministro de Centro de carga doméstico 4 polos, 2F-3H QOD4S de sobreponer, en gabinete Nema 4, de la marca Square'D, incluye: suministro, instalación mano de obra, equipo y herramienta y todo lo necesario para su correcta ejecución y funcionamiento.	pza.	1.00
KIE-015-000	Servicio de mantenimiento y conservación a instalación eléctrica mediante el suministro e instalación de Centro de carga doméstico 6 polos 2F-3H QOD6F de empotrar, en gabinete Nema 6, de la marca Square'D, Incluye: mano de obra, empotrado, cortes, desmantelamiento de piezas y conexiones de desecho, retiro fuera del lugar del servicio, limpieza y todo lo necesario para su correcta ejecución y funcionamiento.	pza.	1.00
KIE-016-000	Servicio de mantenimiento y conservación a instalación eléctrica mediante el suministro e instalación de Centro de carga doméstico 8 polos, 2F-3H QOD8F de empotrar, en gabinete Nema 8, de la marca Square'D, Incluye: desmantelamiento de piezas y conexiones de desecho, retiro fuera del lugar del servicio, limpieza y todo lo necesario para su correcta ejecución y funcionamiento.	pza.	1.00
KIE-022-000	Servicio de mantenimiento a red eléctrica, mediante sustitución de caja de 2x4" de PVC marca Conduit o equivalente en calidad y precio. Incluye: desmantelamiento de tapa, apagador o contacto, caja y cableado existentes, suministro, colocación, acarreo, ranurado, resanes, soportes de fijación, sobrante fuera del sitio, limpieza, materiales, mano de obra, equipo, herramienta y todo lo necesario para su correcta ejecución y funcionamiento.	sal	1.00
KIE-023-001	Servicio de mantenimiento a red eléctrica, mediante la rehabilitación de salidas eléctricas con tapón ciego modelo E2000BN marca Bticino o equivalente en calidad y precio; color blanco, o equivalente en calidad y precio. Incluye: suministro, colocación, acarreo, soportes de fijación, conexiones, cinta aislante, pruebas, sobrante fuera del sitio, limpieza, materiales, mano de obra, equipo, herramienta y todo lo necesario para su correcta ejecución y funcionamiento.	pza.	1.00
KIE-023-002	Servicio de mantenimiento a red eléctrica, mediante la rehabilitación de salidas eléctricas con apagador sencillo 10 A, 127 V~, modelo E2001BN marca Bticino o equivalente en calidad y precio; color blanco, o equivalente en calidad y precio. Incluye: suministro, colocación, acarreo, cable cal # 14thw con un desarrollo de hasta 30 m, soportes de fijación, conexiones, cinta aislante, pruebas, sobrante fuera del sitio, limpieza, materiales, mano de obra, equipo, herramienta y todo lo necesario para su correcta ejecución y funcionamiento.	pza.	1.00
KIE-023-003	Servicio de mantenimiento a red eléctrica, mediante la rehabilitación de salidas eléctricas con apagador de tres vías 10 A, 127 V~, modelo E2003BN marca Bticino o equivalente en calidad y precio; color blanco, o equivalente en calidad y precio. Incluye: suministro, colocación, acarreo, cable cal # 14thw con un desarrollo de hasta 30 m, soportes de fijación, conexiones, cinta aislante, pruebas, sobrante fuera del sitio, limpieza, materiales, mano de obra, equipo, herramienta y todo lo necesario para su correcta ejecución y funcionamiento.	pza.	1.00

Clave	Concepto	Unidad	Cantidad
KIE-024-001	Servicio de mantenimiento a red eléctrica, mediante la rehabilitación de salidas eléctricas con contacto sencillo polarizado y aterrizado; 2P+T 15 A, 127 V~, modelo E2023BN marca Bticino o equivalente en calidad y precio; color blanco, o equivalente en calidad y precio. Incluye: suministro, colocación, acarreos, cable cal # 14thw con un desarrollo de hasta 30 m, soportes de fijación, conexiones, cinta aislante, pruebas, sobrante fuera del sitio, limpieza, materiales, mano de obra, equipo, herramienta y todo lo necesario para su correcta ejecución y funcionamiento.	pza.	1.00
KIE-024-002	Servicio de mantenimiento a red eléctrica, mediante la rehabilitación de salidas eléctricas con contacto dúplex polarizado y aterrizado; 2P+T 15 A, 127 V~ (incluye placa), modelo E6028BN marca Bticino o equivalente en calidad y precio; color blanco, o equivalente en calidad y precio. Incluye: suministro, colocación, acarreos, cable cal # 14thw con un desarrollo de hasta 30 m, soportes de fijación, conexiones, cinta aislante, pruebas, sobrante fuera del sitio, limpieza, materiales, mano de obra, equipo, herramienta y todo lo necesario para su correcta ejecución y funcionamiento.	pza.	1.00
KIE-025-001	Servicio de mantenimiento a red eléctrica, mediante la rehabilitación de salidas eléctricas con placa ciega modelo E5N0BN marca Bticino o equivalente en calidad y precio; color blanco, o equivalente en calidad y precio. Incluye: suministro, colocación, acarreos, materiales, mano de obra, equipo, herramienta y todo lo necesario para su correcta ejecución.	pza.	1.00
KIE-025-003	Servicio de mantenimiento a red eléctrica, mediante la rehabilitación de salidas eléctricas con placa de 2 modulo modelo E5N2BN marca Bticino o equivalente en calidad y precio; color blanco, o equivalente en calidad y precio. Incluye: suministro, colocación, acarreos, materiales, mano de obra, equipo, herramienta y todo lo necesario para su correcta ejecución.	pza.	1.00
KIE-025-004	Servicio de mantenimiento a red eléctrica, mediante la rehabilitación de salidas eléctricas con placa de 3 modulo modelo E5N3BN marca Bticino o equivalente en calidad y precio; color blanco, o equivalente en calidad y precio. Incluye: suministro, colocación, acarreos, materiales, mano de obra, equipo, herramienta y todo lo necesario para su correcta ejecución.	pza.	1.00
KIE-025-005	Servicio de mantenimiento a red eléctrica, mediante la rehabilitación de salidas eléctricas con placa de 4 modulo modelo E5N4BN marca Bticino o equivalente en calidad y precio; color blanco, o equivalente en calidad y precio. Incluye: suministro, colocación, acarreos, materiales, mano de obra, equipo, herramienta y todo lo necesario para su correcta ejecución.	pza.	1.00
IAA-002-000	Servicio de mantenimiento al sistema de aire acondicionado, mediante el suministro e instalación de equipo tipo mini Split hi-wall 12,000 btuh (1 ton), magnum 17, invertir, marca Mirage o equivalente en calidad y precio. Incluye: suministro, acarreos, instalación, conexiones, cinta aislante, ranuras, enjarres, drenaje, andamios, elevaciones, equipo de seguridad, sobrantes fuera de sitio, limpieza, materiales, mano de obra, equipo, herramienta, pruebas y todo lo necesario para su correcta ejecución e instalación.	pza.	1.00
KIE-030-000	Servicio de mantenimiento a red eléctrica, mediante la habilitación de línea independiente para reflectores de iluminación exterior. Incluye: pastilla, apagadores, color blanco. Incluye: suministro, colocación, acarreos, cable cal # 10thw con un desarrollo de hasta 30 m, soportes de fijación, conexiones, cinta aislante, pruebas, ranuras, resanes, aplanado fino, sobrante fuera del sitio, limpieza, materiales, mano de obra, equipo, herramienta y todo lo necesario para su correcta ejecución y funcionamiento.	m	1.00

Clave	Concepto	Unidad	Cantidad
KIE-032-001	Servicio de mantenimiento en diversas áreas, a través del suministro y colocación de ventilador de techo de 56", tres aspas, marca COOL FAN Sku#144130, modelo 33600 o equivalente en calidad y precio. Incluye: retiro del ventilador existente, control, fletes, maniobra, conexiones, acarreos, andamios, equipos, elementos de seguridad, limpieza, retiro del material fuera del área del servicio, herramienta y todo lo necesario para su correcta ejecución y funcionamiento	pza.	1.00
KIE-031-000	Servicio de mantenimiento a red eléctrica, mediante el suministro e instalación de salidas para luminarias con un desarrollo de hasta 5 m. Incluye: tubo Conduit PVC ligero de 19 mm, apagadores sencillos 127/277 marca bquinziño color blanco, acarreos, cable cal # 12thw 19 hilos de la marca Condumex o similar, soportes de fijación, conexiones, cinta aislante, pruebas, ranuras, resanes, aplanado fino, sobrante fuera del sitio, limpieza, materiales, mano de obra, equipo, herramienta y todo lo necesario para su correcta ejecución y funcionamiento.	pza.	1.00
KIE-032-000	Servicio de mantenimiento a red eléctrica, mediante el suministro e instalación de cable thw cal.8 de la marca condumex o equivalente en calidad y/o costo. Incluye: mano de obra y todo lo necesario para su correcta ejecución y funcionamiento.	m	1.00
KIE-033-000	Servicio de mantenimiento a red eléctrica, mediante el suministro e instalación de cable thw cal.10 de la marca condumex o equivalente en calidad y/o costo. Incluye:mano de obra y todo lo necesario para su correcta ejecución y funcionamiento.	m	1.00
KIE-034-000	Servicio de mantenimiento a red eléctrica, mediante el suministro e instalación de cable thw cal.12,de la marca condumex o equivalente en calidad y/o costo. Incluye:mano de obra y todo lo necesario para su correcta ejecución y funcionamiento.	m	1.00
KIE-035-000	Servicio de mantenimiento a red eléctrica, mediante el suministro e instalación de cable thw cal.14 de la marca condumex o equivalente en calidad y/o costo. Incluye:mano de obra y todo lo necesario para su correcta ejecución y funcionamiento.	m	1.00
KIE-036-000	Servicio de mantenimiento a red eléctrica mediante la colocación de luminaria led empotrada, marca tecnolite, tipo panel, 40 w, modelo PAN-LED/40/65/S, incluye: suministro, colocación, mano de obra, herramienta, apertura en plafón conexiones y todo lo necesario para su buen funcionamiento.	PZA	1.00
KIE-037-000	Servicio de mantenimiento mediante suministro y colocación de Reflector tipo LED 50 w luz de día marca tecnolite o similar en calidad, modelo 50LQLEDT65MVN (APROBADO POR SUPERVISOR), incluye; ranurado, resanes, instalación, apagadores, línea de alimentación con desarrollo de hasta 15 mts, incluye: desmantelamiento de la existente con recuperación, acarreo, suministro, materiales, mano de obra, herramienta, equipo y pruebas de funcionamiento.	PZA	1.00
KIE-038-000	Servicio de mantenimiento mediante suministro y colocación de lampara de gabinete de sobreponer tipo cajón 2x38, 40w modelo gabsob2x38 marca velce o aprobado por supervisor, incluye: suministro, materiales, mano de obra, herramienta, equipo y pruebas de funcionamiento	PZA	1.00



Clave	Concepto	Unidad	Cantidad
KIE-039-000	Servicio de mantenimiento mediante suministro y colocación accesorio eléctrico para apagador sencillo, incluye sustitución de apagador y chasis modelo modus marca bquinziño, incluye: desmantelamiento de la existente sin recuperación, acarreo, suministro, instalación, materiales, mano de obra, herramienta, equipo y pruebas de funcionamiento.	PZA	1.00
KIE-040-000	Servicio de mantenimiento mediante suministro y colocación accesorio eléctrico de contacto/ apagador, incluye: sustitución de contacto, apagador sencillo, chasis modelo modus marca bquinziño, desmantelamiento de la existente sin recuperación, acarreo, suministro, instalación, materiales, mano de obra, herramienta, equipo y pruebas de funcionamiento.	PZA	1.00
KIE-041-000	Servicio de mantenimiento mediante suministro y colocación accesorio eléctrico en salida eléctrica para contacto, incluye: sustitución de contacto, chasis modelo modus marca bquinziño, desmantelamiento de la existente sin recuperación, acarreo, suministro, instalación, materiales, mano de obra, herramienta, equipo y pruebas de funcionamiento.	PZA	1.00
KIE-042-000	Servicio de mantenimiento al sistema de aire acondicionado, mediante el suministro e instalación de equipo tipo mini split mini Split York frío/calor 2 ton 220v modelo: YHGE24ZTMDMHORX o equivalente en calidad y precio. Incluye: suministro, acarreos, instalación, conexiones, cinta aislante, ranuras, enjarres, drenaje, andamios, elevaciones, equipo de seguridad, sobrantes fuera de sitio, limpieza, materiales, mano de obra, equipo, herramienta, pruebas y todo lo necesario para su correcta ejecución e instalación.	pza	1.00
KIE-043-000	Servicio de mantenimiento mediante suministro y colocación accesorio eléctrico de contacto sencillo alto voltaje cara de chino modelo cose-chs, marca volteck o similar en costo y características. Incluye: sustitución de contacto, desmantelamiento del existente sin recuperación, acarreo, suministro, instalación, materiales, mano de obra, herramienta, equipo y pruebas de funcionamiento.	pza	1.00
KIE-044-000	Servicio de mantenimiento mediante suministro y colocación de receptáculo sencillo chino 11.3 x 7 x 2.3 cm con placa marfil marca Leviton o similar en costo y características. Incluye: instalación, desmantelamiento del existente sin recuperación, acarreo, suministro, instalación, materiales, mano de obra, herramienta, equipo y pruebas de funcionamiento.	pza	1.00
<b>MANTENIMIENTO ELECTRICO</b>			
KMA-001-000	Servicio de mantenimiento a red eléctrica (transformador de 500 kVA en 4160 480/277-128 volts) mediante: a- limpieza de boquillas de alta y baja tensión, b- reapriete de conexiones en terminales de alta y baja tensión, c- pruebas eléctricas, d- relación de transformación únicamente en el tap de operación, e- resistencia de aislamiento en devanados, f- resistencia óhmica de devanados, g- factor de potencia de devanados, h.- índice de absorción y polarización, i- factor de potencia a boquillas (tap capacitivo), j- corriente de excitación, k- verificación de instrumentos, l- indicador de nivel, m- válvula de sobrepresión, n- ventiladores de enfriamiento, o-verificación de indicador de temperatura de aceite. Incluye: limpieza general y retiro fuera del lugar del servicio de los materiales de desecho y todo lo necesario para su correcta ejecución y funcionamiento.	lote	1.00

Clave	Concepto	Unidad	Cantidad
KMA-002-000	Servicio de mantenimiento a red eléctrica (seccionador en 4.16 kV.) mediante 1.- a- reapriete general de conexiones en bus y cables, b-limpieza y lubricación del mecanismo de operación, d- accionamiento y verificación del correcto funcionamiento del seccionador, c- verificación de las terminales de los cables de energía que alimentan a los transformadores, d- verificación de conexiones al sistema de tierras, e- alineación de las cámaras de extinción a los ganchos de arqueo, f- ajuste del mecanismo del seccionador y cuchillas en caso de ser necesario, 2.- transformador de 1500 kVA en 4160 v, a- limpieza de boquillas de alta y baja tensión, b- reapriete de conexiones en terminales de alta y baja tensión, c- pruebas eléctricas, d- relación de transformación únicamente en el tap de operación, e- resistencia de aislamiento en devanados, f- resistencia óhmica de devanados, g- factor de potencia de devanados, h- índice de absorción y polarización, i- factor de potencia a boquillas (tap capacitivo), j- corriente de excitación, k- verificación de instrumentos, l- indicador de nivel, m- válvula de sobrepresión, n- ventiladores de enfriamiento, o- verificación de indicador de temperatura de aceite, 3.- mantenimiento a tablero de baja tensión, a- limpieza de gabinete exterior e interior, b- reapriete de conexiones de cada elemento que integran el tablero, c- sujeción y peinado de cables donde se requiera, d- revisión y fijación del sistema de tierras del tablero. Incluye: limpieza y retiro fuera del lugar del servicio de los materiales de desecho y todo lo necesario para su correcta ejecución y funcionamiento.	lote	1.00
KMA-003-000	Servicio de mantenimiento a red eléctrica (subestación eléctrica secundaria 115 kV) mediante 1.- mantenimiento a interruptores en 4.16kV en tablero Metal-Clad., a- limpieza general de sección de tablero, b- retiro de tapas para revisión y reapriete de acuerdo al torque del bus del tablero Metal-Clad., c- limpieza del gabinete de control, d- limpieza y lubricación del mecanismo de operación, e- prueba de accionamiento mecánico de apertura, cierre y disparo, f- prueba de factor de potencia, g- prueba de resistencia de aislamiento, h- prueba de resistencia de contactos, i- prueba de inserción y extracción de interruptor, j- verificación de botella de vacío, k- suministro e instalación de tornillería de las tapas principales, 2.- banco de capacitores, a- limpieza general del equipo, b- prueba de resistencia de aislamiento, c- medición de capacitancia, 3.- mantenimiento de tablero dúplex, a- limpieza de gabinete exterior e interior, b- reapriete de conexiones de cada elemento que integra el tablero, c- sujeción y peinado de cables donde se requiera, d-revisión y fijación del sistema de tierras del tablero, 4.-análisis cromatógrafo para detectar gases disueltos en aceite dieléctrico, 5.- análisis físico-químico-eléctrico al aceite dieléctrico, 6.- mantenimiento preventivo a celda principal de 4.16 kV con seccionador en aire, a- limpieza general interior y exterior con solvente dieléctrico, b- reapriete general de conexiones en bus y cables, c- limpieza y lubricación del mecanismo de operación, d- accionamiento y verificación del correcto funcionamiento del seccionador, e- verificación de las terminales de los cables de energía que alimentan a los transformadores, f- verificación de conexiones a tierra, g- alineación de las cámaras de extinción a los ganchos de arqueo, h- ajuste del mecanismo del seccionador y cuchillas en caso de ser necesario, 7.- mantenimiento preventivo a interruptor electromagnético, a- limpieza general, b- lubricación general, c- verificación de contactos principales, d- pruebas mecánicas de cierre y apertura manual y automático, e- prueba de resistencia de aislamiento, f- pruebas de resistencia de contactos. Incluye: limpieza y retiro fuera del lugar del servicio de los materiales de desecho y todo lo necesario para su correcta ejecución y funcionamiento.	lote	1.00

Clave	Concepto	Unidad	Cantidad
KMA-004-000	<p>Servicio de mantenimiento a red eléctrica (subestación principal de energía eléctrica 115 kV-225 kV). mediante 1.- bus principal de 115 kV-225 kV, a- revisión y reapriete de conexiones en bus, b- verificación del estado físico de los aisladores, c- limpieza general de los aisladores cadena, d- limpieza de aisladores soporte tipo pedestal, e- revisión reapriete de tornillería de conectores, f- resistencia de los aisladores, 2.- apartar rayos instalados en 115-225 kVA, a- limpieza de aisladores de porcelana, b- reapriete de conexiones, c- prueba de resistencia de aislamiento, d- prueba de factor de potencia, e- revisión e inspección de la potencia, 3.- transformadores de potencia en 115-225 kVA, a- limpieza de aisladores de porcelana, b- reapriete de conexiones, c- prueba de resistencia de aislamiento, d- prueba de factor de potencia, e- revisión e inspección de la potencia, 4.-transformadores de corriente en 115-225 kV, a- limpieza de aisladores de porcelana, b- reapriete de conexiones, c- prueba de resistencia de aislamiento, d- prueba de factor de potencia, e- revisión e inspección de la potencia, 5.- interruptor principal en SF6 de 115-225 KV, a- limpieza de aislamientos de porcelana, b- limpieza y apriete de conexiones de gabinete de control, c- revisión y lubricación del mecanismo de apertura y cierre, d- pruebas de resistencia de aislamiento, e- prueba de factor de potencia del aislamiento, f- prueba de resistencia de contactos, g- prueba disparidad de polos o simultaneidad, h- prueba de disparo mediante protección, i- revisión de fuga de gas SF6, j- revisión de las resistencias calefactoras, k- revisión de la correcta operación del mando mecánico, l- aplicación de compuesto antioxidante en conexiones, m- prueba de tiempo de apertura y cierre, 6.- cuchillas des conectoras en 115.-225 KV, a- limpieza de los aislamientos, b- verificación del mecanismo de apertura y cierre, c-ajuste y lubricación del mecanismo de contactos, d- reapriete de conexiones en las terminales a tierra, e- prueba de resistencia de aislamiento, f- prueba de resistencia a contactos, g- prueba de factor de potencia, h- revisión de porcelana, i- limpieza de contactos fijos y móviles, j- ajuste del mecanismo de apertura y cierre, 7.- transformador de potencia trifásico de 22.5 MVA en 225 KV, a- limpieza de boquillas de alta y baja tensión, b- reapriete de conexiones en terminales de alta y baja tensión, c- pruebas eléctricas, d- relación de transformación únicamente en el tap de operación, e- resistencia de aislamiento en devanados, f- resistencia óhmica de devanados, g- factor de potencia de devanados, h.- índice de absorción y polarización, i.- factor de potencia a boquillas (tap capacitivo), j.- corriente de excitación, k.- verificación de instrumentos, l.- indicador de nivel, m.- válvula de sobrepresión, n.- ventiladores de enfriamiento, o.- relevador de buchholz, p.- hot spot, q.- verificación de indicador de temperatura de aceite, r.- verificación de componentes del gabinete de control, 8.- interruptores en 1460 v, a.- limpieza de gabinete, b.- limpieza y lubricación del mecanismo de operación, c.- prueba de accionamiento mecánico de apertura, cierre y disparo, d.- prueba de factor de potencia, e.- prueba de resistencia de aislamiento, f.- prueba de resistencia de contactos , g.- prueba de disparidad de polos o simultaneidad, h.- revisión e inspección de aislamiento, i.- apriete de conexiones, verificación por torque, j.- prueba de inserción y extracción de interruptor, k.- verificación de botella de vacío 9.- verificación de la lógica de señalización y disparo de las protecciones de la subestación principal de 115-225 kV, a- operación de los instrumentos de protección para su verificación en el panel de alarma, b.- simulación de corriente de fallas para la verificación del disparo de los interruptores de alta y baja tensión, 10.- medición del sistema de tierras de las subestación eléctrica principal en 115-225 kV, a- limpieza y reapriete de tornillería y conectores mecánicos, b.- prueba de resistencia de aislamiento y continuidad, 11.- revisión y calibración de relevadores 50/51, 50/51n, 87, 50g.27, etc., de un transformador en 115-225 kV, a cada relevador de tiempo se le revisara la calibración en cuatro puntos de la curva de calibración especificada por el fabricante del relevador, se verificara la corriente</p>	lote	1.00

Clave	Concepto	Unidad	Cantidad
<b>MANTENIMIENTO A INSTALACIÓN SANITARIA</b>			
KIS-001-000	Servicio de mantenimiento a instalación sanitaria, mediante el suministro y colocación de W.C. hábitat 01475_01057 de la marca American Standard o equivalente en calidad y/o costo. Incluye: conexión a descarga y alimentador con manguera flexible de acero inoxidable de 13 x 13 mm y 40 cm, instalación de válvula, amacizado con pijas al piso, sellado de juntas con cemento blanco y pruebas de operación, limpieza y todo lo necesario para su correcta ejecución y funcionamiento.	pza.	1.00
KIS-002-000	Servicio de mantenimiento a instalación sanitaria, mediante el suministro y colocación de lavabo hábitat 01488 de la marca American Standard o equivalente en calidad y/o costo, conectado con dos mangueras flexible de acero inoxidable para alimentación de 13 x 13 mm y 40 cm de longitud. Incluye: colocación, conexión y pruebas, limpieza y todo lo necesario para su correcta ejecución y funcionamiento.	pza.	1.00
KIS-003-000	Servicio de mantenimiento a instalación sanitaria, mediante el suministro e instalación de coladera PVC sanitaria de 100 mm (4"), marca Rexolit o equivalente en calidad y/o costo. Incluye: colocación, conexión y pruebas, limpieza y todo lo necesario para su correcta ejecución y funcionamiento.	pza.	1.00
KIS-004-000	Servicio de mantenimiento a instalación sanitaria, mediante el suministro e instalación de regadera con brazo y chapetón modelo 3026B marca Urrea o equivalente en calidad y/o costo. Incluye: conexión y pruebas, limpieza y todo lo necesario para su correcta ejecución y funcionamiento.	pza.	1.00
KIS-005-000	Servicio de mantenimiento a instalación sanitaria, mediante el suministro e instalación de cespól para lavabo modelo 206L, línea clásica, marca Urrea o equivalente en calidad y/o costo, y contra TH-058. Incluye: conexión y pruebas, limpieza y todo lo necesario para su correcta ejecución y funcionamiento.	pza.	1.00
KIS-006-000	Servicio de mantenimiento a instalación sanitaria, mediante el suministro e instalación de llave individual para lavabo, ABS, maneral hexagonal Basic Foset mp-142 o equivalente en calidad y/o costo. Incluye: conexión y pruebas, limpieza y todo lo necesario para su correcta ejecución y funcionamiento.	pza.	1.00
KIS-007-000	Servicio de mantenimiento a instalación sanitaria, mediante el suministro e instalación de cespól completo para tarja de acero inoxidable, modelo 207 cromado, marca Urrea o equivalente en calidad y/o costo. Incluye: considerando su retiro fuera del lugar del servicio, limpieza y todo lo necesario para su correcta ejecución.	pza.	1.00
KIS-008-000	Servicio de mantenimiento a instalación sanitaria, mediante la revisión de instalaciones sanitarias, sondeo y limpieza. Incluye sondeo, revisión de fugas, limpieza y todo lo necesario para su correcta ejecución y funcionamiento.	sal	1.00
KIS-018-000	Servicio de mantenimiento a azotea; mediante desagüe de agua pluvial, con tubo de PVC sanitario de 4" de diámetro, hasta 13 m de altura, marca Duralon o equivalente en especificación, calidad y precio. Incluye: suministro, acarreo, tubería de PVC, conexiones de PVC, cortes o ranuras, resanes, codos, maniobras, pruebas, retiro de sobrantes fuera de sitio, limpieza, materiales, mano de obra, equipo de seguridad, instalaciones específicas, equipo, herramienta y todo lo necesario para su correcta ejecución y funcionamiento.	pza.	1.00

Clave	Concepto	Unidad	Cantidad
KIS-019-000	Servicio de mantenimiento a red sanitaria, mediante colocación de rejilla pluvial, con trayectoria horizontal de hasta 8 m. Incluye: suministro, instalación, tubería, materiales, mano de obra, equipo, herramienta y todo lo necesario para su correcta instalación.	pza.	1.00
KIS-020-001	Servicio de mantenimiento a salida sanitaria, mediante colocación de codo de 90°x 4" de PVC. Incluye: retiro de instalación dañada, suministro, colocación, cortes, ranuras, lija, pegamento, conexiones, pruebas, materiales, mano de obra, equipo, herramienta y todo lo necesario para su correcta instalación.	pza.	1.00
KIS-020-002	Servicio de mantenimiento a salida sanitaria, mediante colocación de codo de 45°x 4" de PVC. Incluye: retiro de instalación dañada, suministro, colocación, cortes, ranuras, lija, pegamento, conexiones, pruebas, materiales, mano de obra, equipo, herramienta y todo lo necesario para su correcta instalación.	pza.	1.00
KIS-020-003	Servicio de mantenimiento a salida sanitaria, mediante colocación de codo de 90°x 2" de PVC. Incluye: retiro de instalación dañada, suministro, colocación, cortes, ranuras, lija, pegamento, conexiones, pruebas, materiales, mano de obra, equipo, herramienta y todo lo necesario para su correcta instalación.	pza.	1.00
KIS-020-004	Servicio de mantenimiento a salida sanitaria, mediante colocación de codo de 45°x 2" de PVC. Incluye: retiro de instalación dañada, suministro, colocación, cortes, ranuras, lija, pegamento, conexiones, pruebas, materiales, mano de obra, equipo, herramienta y todo lo necesario para su correcta instalación.	pza.	1.00
KIS-021-001	Servicio de mantenimiento a salida sanitaria, mediante colocación de yee sencilla de 4" de PVC. Incluye: retiro de instalación dañada, suministro, colocación, cortes, ranuras, lija, pegamento, conexiones, pruebas, materiales, mano de obra, equipo, herramienta y todo lo necesario para su correcta instalación.	pza.	1.00
KIS-021-002	Servicio de mantenimiento a salida sanitaria, mediante colocación de yee sencilla de 2" de PVC. Incluye: retiro de instalación dañada, suministro, colocación, cortes, ranuras, lija, pegamento, conexiones, pruebas, materiales, mano de obra, equipo, herramienta y todo lo necesario para su correcta instalación.	pza.	1.00
KIS-021-003	Servicio de mantenimiento a salida sanitaria, mediante colocación de yee reducción de 4" x 2" de PVC. Incluye: retiro de instalación dañada, suministro, colocación, cortes, ranuras, lija, pegamento, conexiones, pruebas, materiales, mano de obra, equipo, herramienta y todo lo necesario para su correcta instalación.	pza.	1.00
KIS-022-001	Servicio de mantenimiento a salida sanitaria, mediante colocación de tee sencilla de 4" de PVC. Incluye: retiro de instalación dañada, suministro, colocación, cortes, ranuras, lija, pegamento, conexiones, pruebas, materiales, mano de obra, equipo, herramienta y todo lo necesario para su correcta instalación.	pza.	1.00
KIS-022-002	Servicio de mantenimiento a salida sanitaria, mediante colocación de tee sencilla de 2" de PVC. Incluye: retiro de instalación dañada, suministro, colocación, cortes, ranuras, lija, pegamento, conexiones, pruebas, materiales, mano de obra, equipo, herramienta y todo lo necesario para su correcta instalación.	pza.	1.00
KIS-023-001	Servicio de mantenimiento a salida sanitaria, mediante colocación de cople de 4" de PVC. Incluye: retiro de instalación dañada, suministro, colocación, cortes, ranuras, lija, pegamento, conexiones, pruebas, materiales, mano de obra, equipo, herramienta y todo lo necesario para su correcta instalación.	pza.	1.00
KIS-023-002	Servicio de mantenimiento a salida sanitaria, mediante colocación de cople de 2" de PVC. Incluye: retiro de instalación dañada, suministro, colocación, cortes, ranuras, lija, pegamento, conexiones, pruebas, materiales, mano de obra, equipo, herramienta y todo lo necesario para su correcta instalación.	pza.	1.00

Clave	Concepto	Unidad	Cantidad
KIS-024-001	Servicio de mantenimiento a salida sanitaria, mediante colocación de hasta 15 m de tubo de 4". Incluye: retiro de instalación dañada, suministro, colocación, cortes, ranuras, lija, pegamento, conexiones, pruebas, materiales, mano de obra, equipo, herramienta y todo lo necesario para su correcta instalación.	pza.	1.00
KIS-024-002	Servicio de mantenimiento a salida sanitaria, mediante colocación de hasta 15 m de tubo de 2". Incluye: retiro de instalación dañada, suministro, colocación, cortes, ranuras, lija, pegamento, conexiones, pruebas, materiales, mano de obra, equipo, herramienta y todo lo necesario para su correcta instalación.	pza.	1.00
KIS-025-000	Servicio de mantenimiento a instalación sanitaria; mediante la colocación de registros de 60 x 40 cm, en instalaciones dañadas, con conexión a drenaje o registro más cercano hasta 10 m. Incluye: abertura de zanja, instalación de registros con tabique; asentado con mortero cemento arena 1:4, hasta 1.10 m de altura; con refuerzos en esquina con varilla de 3/8", aplanados, perforaciones de conexión, nivelación, suministro de tapa metálica a base de marco y contramarco metálico lamina calibre 14, en placa antiderrapante, colocación y retiro de existente, bisagras, soldadura, primer, pintura color gris perla, acarreo, materiales, mano de obra, equipo, herramienta y todo lo necesario para su correcta ejecución e instalación.	pza.	1.00
KIS-026-000	Servicio de mantenimiento a fosa séptica, mediante desazolve y limpieza. Incluye: desazolve y limpieza de lodos, limpieza de registros sanitarios, sustitución de tapa registro de herrería reforzada con pintura anticorrosiva y porta candado, colocación de tubería de ventilación de PVC Sed 40, materiales, mano de obra, equipo, herramienta y todo lo necesario para su correcto ejecución y funcionamiento.	Lote	1.00
KIS-027-000	Servicio de mantenimiento a instalación de aguas pluviales mediante instalación de canalón de lamina galvanizada cal.22 con refuerzo de ángulo de acero, incluye: materiales, acarreo, cortes, soldadura, mano de obra, equipo, herramienta y todo lo necesario para su correcta ejecución.	M	1.00
KIS-028-000	Servicio de mantenimiento y conservación a instalación sanitaria mediante el desazolve y limpieza de salida sanitaria, comprende: limpieza de cespól, coladera, registro, w.c. retiro de sobranes fuera del lugar de servicios, mano de obra y todo lo necesario para su correcta ejecución y funcionamiento	sal.	1.00
<b>MANTENIMIENTO A MOBILIARIO</b>			
KMO-001-000	Servicio de mantenimiento en zonas restringidas para resguardo de pacientes y personal médico mediante el suministro e instalación de cortina antibacterial confeccionada con malla de nylon de 1/2" nacional y tela importada Sure Check o equivalente en calidad y/o costo, con tratamiento antibacterial, resistente a fuego y hongos, antiestática. Incluye: retiro fuera del lugar de los servicios de rieles y accesorios de desecho, suministro y colocación de rieles rectos y curvos de aluminio electro pintado (blanco), remates de riel, carretillas con ruedas inclinadas de rin auto-lubricante y gancho integrado de PVC y ajustes, así como todo lo necesario para su correcta instalación y funcionamiento.	pza.	1.00
KMO-002-000	Servicio de mantenimiento a accesorios de baño, mediante el suministro e instalación de despachador higiénico jumbo sr. humo modelo 94205 color humo, marca Kimberly Clark o equivalente en calidad y/o costo. Incluye: desmontaje de despachador de desecho, retiro fuera del lugar del servicio, limpieza y todo lo necesario para su correcta ejecución y funcionamiento.	pza.	1.00
KMO-003-000	Servicio de mantenimiento a accesorios de baño, mediante el suministro e instalación de jabonera de empotrar a granel, capacidad de 900 m, modelo 94236, color humo, línea Profesional, marca Kimberly-Clark o equivalente en calidad y/o costo. Incluye: desmontaje de jabonera de desecho, retiro fuera del lugar del servicio, limpieza y todo lo necesario para su correcta ejecución y funcionamiento.	pza.	1.00

Clave	Concepto	Unidad	Cantidad
KMO-004-000	Servicio de mantenimiento a accesorios de baño, mediante el suministro y instalación de despachador de toalla interdoblada, modelo 92260 color humo, marca Kimberly Clark o equivalente en calidad y/o costo. Incluye: desmontaje de despachador de toalla de desecho, retiro fuera del lugar del servicio, limpieza y todo lo necesario para su correcta ejecución y funcionamiento.	pza.	1.00
KMO-005-000	Servicio de mantenimiento a accesorios de baño, mediante el suministro e instalación de barra de sujeción recta, de acero inoxidable, diámetro de 38 mm (1 1/2") largo de 61 cm (24"), modelo B-6806x24, marca Bobrick o equivalente en calidad y/o costo. para discapacitados en sanitarios. Incluye: desmontaje de barra de sujeción de desecho, retiro fuera del lugar del servicio, limpieza y todo lo necesario para su correcta ejecución y funcionamiento.	pza.	1.00
KMO-006-000	Servicio de mantenimiento y conservación a accesorios de baño, mediante el suministro y instalación de despachador higienico Jr, modelo 92715 color humo, marca Kimberly Clark o equivalente en calidad y/o costo. Incluye: desmontaje de despachador higienico, retiro fuera del lugar del servicio, limpieza y todo lo necesario para su correcta ejecución y funcionamiento.	pza.	1.00
KMO-007-000	Servicio de mantenimiento y conservación mediante el suministro y colocación de W.C. hábitat 01490_01487 de la marca American Standard o equivalente en calidad y/o costo. Incluye: accesorios para conexión de tanque agua, conexión a descarga y alimentador con manguera flexible de acero inoxidable de 13 x 13 mm y 40 cm, instalación de válvula, amacizado con pijas al piso, sellado de juntas con cemento blanco y pruebas de operación, limpieza y todo lo necesario para su correcta ejecución y funcionamiento.	pza.	1.00
KMO-008-000	Servicio de mantenimiento y conservación mediante el suministro y colocación de W.C. marca Vienna Plus Blanco 2 Piezas Redondo 4.8 L o equivalente en calidad y/o costo. Incluye: conexión a descarga y alimentador con manguera flexible de acero inoxidable de 13 x 13 mm y 40 cm, instalación de válvula, amacizado con pijas al piso, sellado de juntas con cemento blanco y pruebas de operación, limpieza y todo lo necesario para su correcta ejecución y funcionamiento.	pza.	1.00
KMO-009-000	Servicio de mantenimiento y conservación mediante el suministro y colocación de W.C. blanco de la marca Interceramic linea Ankara ò equivalente en calidad y/o costo. Incluye: conexión a descarga y alimentador con manguera flexible de acero inoxidable de 13 x 13 mm y 40 cm, instalación de válvula, amacizado con pijas al piso, sellado de juntas con cemento blanco y pruebas de operación, limpieza y todo lo necesario para su correcta ejecución y funcionamiento.	pza.	1.00
KMO-010-000	Servicio de mantenimiento y conservación mediante el suministro y colocación de W.C. blanco de la marca Ideal standard equivalente en calidad y/o costo. Incluye: conexión a descarga y alimentador con manguera flexible de acero inoxidable de 13 x 13 mm y 40 cm, instalación de válvula, amacizado con pijas al piso, sellado de juntas con cemento blanco y pruebas de operación, limpieza y todo lo necesario para su correcta ejecución y funcionamiento.	pza.	1.00
KMO-011-000	Servicio de mantenimiento y conservación mediante el suministro y colocación de lavabo cerámico blanco 44002 de la marca Foset o equivalente en calidad y/o costo, conectado con dos mangueras flexible de acero inoxidable para alimentación de 13 x 13 mm y 40 cm de longitud. Incluye: colocación, conexión y pruebas, limpieza y todo lo necesario para su correcta ejecución y funcionamiento.	pza.	1.00

Clave	Concepto	Unidad	Cantidad
KMO-012-000	Servicio de mantenimiento y conservación mediante el suministro y colocación de lavabo con pedestal hábitat 01489 de la marca American Standard o equivalente en calidad y/o costo, conectado con dos mangueras flexible de acero inoxidable para alimentación de 13 x 13 mm y 40 cm de longitud. Incluye: colocación, conexión y pruebas, limpieza y todo lo necesario para su correcta ejecución y funcionamiento.	pza.	1.00
KMO-013-000	Servicio de mantenimiento y conservación mediante el suministro y colocación de lavabo con pedestal y llave mezcladora de dos manerales marca Civic Corona modelo 5640021 o equivalente en calidad y/o costo, conectado con dos mangueras flexible de acero inoxidable para alimentación de 13 x 13 mm y 40 cm de longitud. Incluye: manerales, pedestal, lavabo, colocación, conexión y pruebas, limpieza y todo lo necesario para su correcta ejecución y funcionamiento.	pza.	1.00
KMO-014-000	Servicio de mantenimiento y conservación mediante el suministro e instalación de coladera con rejilla redonda 24, marca Helvex o equivalente en calidad y/o costo. Incluye: rejilla, casquillo, contrarejilla, accesorios, colocación, conexión y pruebas, limpieza y todo lo necesario para su correcta ejecución y funcionamiento.	pza.	1.00
KMO-015-000	Servicio de mantenimiento y conservación mediante el suministro y colocación de tarja de 0.81x0.51 m2 de acero inoxidable cal.24, marca TEKA modelo 800.510 1c 1e o similar izquierda o derecha. Incluye: canasta, llave mezcladora mca. Helvex o similar comercial con cuello de ganso, cespól de acero cromado, sellador limpieza y todo lo necesario para su correcta ejecución.	pza.	1.00
KMO-016-000	Servicio de mantenimiento y conservación mediante el suministro y colocación de secador de manos con botón accionador de corriente marca Helvex modelo MB-1011 o modelo similar. Incluye: Llave allen, mano de obra, limpieza y todo lo necesario para su correcta ejecución.	pza.	1.00
KMO-017-000	Servicio de mantenimiento y conservación mediante el suministro y colocación de secador de manos turbo con sensor corriente marca Helvex y/o similar en costo modelo MB-1012. Incluye: Llave allen, mano de obra, limpieza y todo lo necesario para su correcta ejecución.	pza.	1.00
KMO-018-000	Servicio de mantenimiento y conservación mediante el suministro y colocación lavadero de granito con pileta; incluye: suministro, acarreo hasta el lugar de la obra, colocación, nivelación, fijación con mortero calhidra-arena proporción 1:3 (empotramiento), materiales, mano de obra, herramienta, equipo y todo lo necesario para su completa ejecución.	pza.	1.00
KMO-019-000	Servicio de mantenimiento y conservación a accesorios de baño, mediante colocación de kit de accesorios para sanitarios consistente en Jabonera modelo 35.3504.23 800, despachador de papel higiénico modelo 35.3501.23, dispensador de toalla interdoblada para manos modelo 35.3502.23, Marca Urrea o similar en calidad. Incluye: colocación, materiales, mano de obra, herramienta y equipo.	pza.	1.00
KMO-020-000	Servicio de mantenimiento y conservación a instalación sanitaria, mediante el suministro de contracanasta para tarja marca lanzamatica miber o equivalente en calidad y/o costo modelo: Cla-a, Incluye: conexión y pruebas, limpieza y todo lo necesario para su correcta ejecución y funcionamiento.	PZA	1.00
KMO-021-000	Servicio de mantenimiento y conservación a instalación sanitaria, mediante el suministro e instalación de llave mezcladora para tarja marca dica, o equivalente en calidad y/o costo, Incluye: conexión y pruebas, limpieza y todo lo necesario para su correcta ejecución y funcionamiento.	PZA	1.00



Clave	Concepto	Unidad	Cantidad
KMO-022-000	Servicio de mantenimiento y conservación mediante el suministro e instalación de cisterna de 10,000 litros de polietileno marca Rotoplas, modelo: 510154 o similar en calidad y precio. Incluye: excavaciones por medios mecánicos, conexiones, reducciones, válvula de llenado, flotador con varilla, tapa click, tubería de 3/4" de cpvc con un desarrollo de hasta 5 m, mano de obra, material, herramienta y todo lo necesario para su correcta ejecución y funcionamiento.	pza.	1.00
KMO-023-000	Servicio de mantenimiento y conservación mediante el suministro e instalación de mingitorio marca American Standard modelo: 6581001ec.020 o similar en calidad, costo y características técnicas. Incluye: suministro, colocación, fluxómetro de palanca, fijación, conexiones, materiales, mano de obra, herramienta y todo lo necesario para su completa ejecución.	pza.	1.00
KMO-024-000	Servicio de mantenimiento y conservación mediante colocación de persiana enrollable tipo Screen o similar autorizado previamente, incluye: sistema roller translucidas, con sistema de soportería, instalación, flete, y todo lo necesario para su correcta ejecución.	m	1.00
<b>MANTENIMIENTO A INSTALACION DE GAS</b>			
GAS-001-000	Servicio de mantenimiento a instalación de gas, mediante el suministro de tubería de cobre tipo "L" de 3/4"(19 mm). Incluye: conexión, pruebas, mano de obra y todo lo necesario para su correcta ejecución e instalación.	m	1.00
GAS-002-000	Servicio de mantenimiento a instalación de gas, mediante el suministro de tubería de cobre tipo "L" de 1/2"(13 mm). Incluye: conexión, pruebas, mano de obra y todo lo necesario para su correcta ejecución e instalación.	m	1.00
GAS-003-000	Servicio de mantenimiento a instalación de gas mediante el suministro e instalación de cople de cobre de 19mm. Incluye: instalación, pruebas, mano de obra y todo lo necesario para su correcto funcionamiento.	pza.	1.00
GAS-004-000	Servicio de mantenimiento a instalación de gas mediante el suministro e instalación de cople de cobre de 13mm. Incluye: instalación, pruebas, mano de obra y todo lo necesario para su correcto funcionamiento.	pza.	1.00
<b>LIMPIEZAS</b>			
LIM-001-000	Servicio de mantenimiento y conservación mediante la limpieza fina para entrega de obra, incluye: retiro de materiales sobrantes fuera de la obra, materiales, mano de obra, herramienta y equipo.	m <sup>2</sup>	1.00
LIM-002-000	Servicio de mantenimiento y conservación mediante la limpieza fina para entrega de obra de ventanas, puertas y cristales, incluye: retiro de materiales sobrantes fuera de la obra, materiales, mano de obra, herramienta y equipo.	m <sup>2</sup>	1.00

**ANEXO 3** DEL CONVENIO DE COORDINACIÓN EN MATERIA DE TRANSFERENCIA DE RECURSOS PRESUPUESTARIOS FEDERALES CON EL CARÁCTER DE SUBSIDIOS PARA LLEVAR A CABO ACCIONES DE INFRAESTRUCTURA, EN LA MODALIDAD DE CONSERVACIÓN Y MANTENIMIENTO, CON CARGO A LOS RECURSOS DEL PROGRAMA PRESUPUESTARIO E001 "ATENCIÓN A LA SALUD DE PERSONAS SIN SEGURIDAD SOCIAL", PARA EL EJERCICIO FISCAL 2023, QUE CELEBRAN SERVICIOS DE SALUD DEL INSTITUTO MEXICANO DEL SEGURO SOCIAL PARA EL BIENESTAR Y EL GOBIERNO DEL ESTADO LIBRE Y SOBERANO DE TLAXCALA, EL DÍA 11 DE AGOSTO DE 2023.

ANEXO 4  
OBJETIVO, META E INDICADORES

Entidad Federativa: ①	Reporte: ③
Fecha de Elaboración: ②	

"INDICADORES DEL CONVENIO DE COORDINACIÓN"					
N°.	Nombre del Indicador	Numerador /	Denominador	Multiplicado por	Resultado (%)
1	Porcentaje de recurso ejercido	Monto ejercido ④	Monto transferido ⑤	100	⑥
2	Porcentaje de mantenimiento de Unidades Médicas Terminadas	Unidades Medicas con Mantenimiento Concluido ⑦	Unidades Médicas con Mantenimiento Programado ⑧	100	⑨

Elaboró	Revisó	Autorizó
⑩	⑪	⑫
Nombre y cargo	Director Administrativo (o equivalente)	Titular de la Unidad Ejecutora (o su equivalente)

ANEXO 4 DEL CONVENIO DE COORDINACIÓN EN MATERIA DE TRANSFERENCIA DE RECURSOS PRESUPUESTARIOS FEDERALES CON EL CARÁCTER DE SUBSIDIOS PARA LLEVAR A CABO ACCIONES DE INFRAESTRUCTURA, EN LA MODALIDAD DE CONSERVACIÓN Y MANTENIMIENTO, CON CARGO A LOS RECURSOS DEL PROGRAMA PRESUPUESTARIO E001 "ATENCIÓN A LA SALUD DE PERSONAS SIN SEGURIDAD SOCIAL", PARA EL EJERCICIO FISCAL 2023, QUE CELEBRAN SERVICIOS DE SALUD DEL INSTITUTO MEXICANO DEL SEGURO SOCIAL PARA EL BIENESTAR Y EL GOBIERNO DEL ESTADO LIBRE Y SOBERANO DE TLAXCALA, EL DÍA 11 DE AGOSTO DE 2023.

#### ANEXO 4

### INDICADORES DEL CONVENIO DE COLABORACIÓN

#### INSTRUCTIVO

**Se deberá anotar lo siguiente:**

- 1 Nombre de la Entidad Federativa.
- 2 Fecha en que se elaboró el reporte.
- 3 El mes que reporta.
- 4 Monto ejercido, importe de las erogaciones realizadas, respaldas por los documentos comprobatorios presentados a las dependencias una vez autorizadas para su pago.
- 5 Monto transferido el monto transferido por el IMSS Bienestar a la Entidad Federativa para ejercer un ejercicio fiscal, a través de la firma del Convenio de Coordinación.
- 6 Resultado de dividir el monto ejercido entre el monto transferido y el multiplicado por 100.
- 7 Número de Unidades Médicas a las que se les concluyo el mantenimiento de infraestructura física programada.
- 8 Número de Unidades Médicas a las que se les programó mantenimiento de infraestructura física.
- 9 Resultado de dividir el número de Unidades Médicas a las que se les concluyo el mantenimiento de infraestructura entre el número médicas programadas para mantenimiento de infraestructura multiplicado por 100.
- 10 Nombre, cargo y firma del Responsable de la elaboración del formato.
- 11 Nombre, cargo y firma del Director de Administración (o equivalente).
- 12 Nombre y firma del Titular de la Unidad Ejecutora (o equivalente).

**ANEXO 4** DEL CONVENIO DE COORDINACIÓN EN MATERIA DE TRANSFERENCIA DE RECURSOS PRESUPUESTARIOS FEDERALES CON EL CARÁCTER DE SUBSIDIOS PARA LLEVAR A CABO ACCIONES DE INFRAESTRUCTURA, EN LA MODALIDAD DE CONSERVACIÓN Y MANTENIMIENTO, CON CARGO A LOS RECURSOS DEL PROGRAMA PRESUPUESTARIO E001 "ATENCIÓN A LA SALUD DE PERSONAS SIN SEGURIDAD SOCIAL", PARA EL EJERCICIO FISCAL 2023, QUE CELEBRAN SERVICIOS DE SALUD DEL INSTITUTO MEXICANO DEL SEGURO SOCIAL PARA EL BIENESTAR Y EL GOBIERNO DEL ESTADO LIBRE Y SOBERANO DE TLAXCALA, EL DÍA 11 DE AGOSTO DE 2023.

ANEXO 5  
REPORTE DE RENDIMIENTOS FINANCIEROS

Entidad Federativa:

Mes: 2

MES:	RENDIMIENTOS GENERADOS NETOS		TOTAL
	SECRETARIA DE FINANZAS (O EQUIVALENTE)	UNIDAD EJECUTORA	
	No. DE CUENTA PRODUCTIVA 3	No. DE CUENTA PRODUCTIVA 4	
OCTUBRE (ejemplo según corresponda)			7
NOVIEMBRE			
DICIEMBRE			
<b>MONTO TOTAL ACUMULABLE</b>	\$ 8	\$ 9	\$ 10

Elaboró

11

Nombre y cargo

Revisó

12

Director Administrativo  
(o Equivalente)

Autorizó

13

Titular de la Unidad Ejecutora  
(o su Equivalente)

**ANEXO 5** DEL CONVENIO DE COORDINACIÓN EN MATERIA DE TRANSFERENCIA DE RECURSOS PRESUPUESTARIOS FEDERALES CON EL CARÁCTER DE SUBSIDIOS PARA LLEVAR A CABO ACCIONES DE INFRAESTRUCTURA, EN LA MODALIDAD DE CONSERVACIÓN Y MANTENIMIENTO, CON CARGO A LOS RECURSOS DEL PROGRAMA PRESUPUESTARIO E001 "ATENCIÓN A LA SALUD A PERSONAS SIN SEGURIDAD SOCIAL", PARA EL EJERCICIO FISCAL 2023, QUE CELEBRAN SERVICIOS DE SALUD DEL INSTITUTO MEXICANO DEL SEGURO SOCIAL PARA EL BIENESTAR Y EL GOBIERNO DEL ESTADO LIBRE Y SOBERANO DE TLAXCALA, EL DÍA 11 DE AGOSTO DE 2023.

**ANEXO 5**  
**REPORTE DE RENDIMIENTOS FINANCIEROS**  
**(INSTRUCTIVO)**

**Se deberá anotar lo siguiente:**

1. Nombre de la Entidad Federativa.
2. Trimestre que reporta (T1, T2, T3 y T4 o, en su caso Ene-Mar, Abr-Jun, Jul-Sep., y Oct-Dic).
3. Registrar el número de cuenta productiva de la Secretaría de Finanzas (o su equivalente).
4. Registrar el número de cuenta productiva de los Servicios Estatales de Salud y/o Unidad Ejecutora.
5. Importe de los Rendimientos Financieros del mes que se reporta, correspondientes a la cuenta productiva de la Secretaría de Finanzas (o su equivalente), por lo que, deberá anexar en el reporte mes en medio electrónico el estado de cuenta mensualmente con todas las fojas que la integran.
6. Importe de los Rendimientos Financieros del mes que se reporta, correspondientes a la cuenta productiva de los Servicios Estatales de Salud y/o Unidad Ejecutora, por lo que, deberá anexar en el reporte trimestral en medio electrónico los estados de cuenta mensualmente con todas las fojas que la integran.
7. Registrar el importe que resulte de sumar los rendimientos financieros de la Secretaría de Finanzas (o su equivalente) más los generados en los Servicios Estatales de Salud y/o Unidad Ejecutora por el mes que se reporta.
8. Registrar el importe que resulte de la sumatoria de los rendimientos financieros generados durante el presente ejercicio fiscal, correspondientes a la Secretaría de Finanzas (o su equivalente).
9. Registrar el importe que resulte de la sumatoria de los rendimientos financieros generados durante el presente ejercicio fiscal, correspondientes a los Servicios Estatales de Salud y/o Unidad Ejecutora.
10. Registrar el importe total de los rendimientos financieros por la Secretaría de Finanzas (o su equivalente) más los generados por los Servicios Estatales de Salud y/o Unidad Ejecutora.
11. Nombre y cargo del Responsable de la elaboración del formato.
12. Nombre del Director de Administración o equivalente.
13. Nombre del Titular de la Unidad Ejecutora (o su equivalente).

**Nota:** La Unidad Ejecutora deberá de presentar de manera mensual el registro y control del Formato "Reporte de Rendimientos Financieros" ante el administrador del contrato, acompañado de los estados de cuenta bancarios de la Secretaría de Finanzas (o su equivalente) y de la Unidad Ejecutora.

**ANEXO 5 DEL CONVENIO DE COORDINACIÓN EN MATERIA DE TRANSFERENCIA DE RECURSOS PRESUPUESTARIOS FEDERALES CON EL CARÁCTER DE SUBSIDIOS PARA LLEVAR A CABO ACCIONES DE INFRAESTRUCTURA, EN LA MODALIDAD DE CONSERVACIÓN Y MANTENIMIENTO, CON CARGO A LOS RECURSOS DEL PROGRAMA PRESUPUESTARIO E001 "ATENCIÓN A LA SALUD A PERSONAS SIN SEGURIDAD SOCIAL", PARA EL EJERCICIO FISCAL 2023, QUE CELEBRAN SERVICIOS DE SALUD DEL INSTITUTO MEXICANO DEL SEGURO SOCIAL PARA EL BIENESTAR Y EL GOBIERNO DEL ESTADO LIBRE Y SOBERANO DE TLAXCALA, EL DÍA 11 DE AGOSTO DE 2023.**

ANEXO 6  
FORMATO PARA CERTIFICACIÓN DE GASTO

Entidad Federativa: 1 Fecha de Elaboración: 2 Mes: 3

<span style="border: 1px solid black; border-radius: 50%; padding: 2px;">4</span>	<span style="border: 1px solid black; border-radius: 50%; padding: 2px;">5</span>	<span style="border: 1px solid black; border-radius: 50%; padding: 2px;">6</span>	<span style="border: 1px solid black; border-radius: 50%; padding: 2px;">7</span>	<span style="border: 1px solid black; border-radius: 50%; padding: 2px;">8</span>	<span style="border: 1px solid black; border-radius: 50%; padding: 2px;">9</span>	<span style="border: 1px solid black; border-radius: 50%; padding: 2px;">10</span>	<span style="border: 1px solid black; border-radius: 50%; padding: 2px;">11</span>	<span style="border: 1px solid black; border-radius: 50%; padding: 2px;">12</span>
Partida de gasto	Número de CFDI	Monto	Concepto	N° de Póliza Cheque y/o Transferencia Electrónica	Fecha de la Póliza de Cheque y/o Transferencia Electrónica	CLUES	Nombre de la Unidad Médica	Observaciones
<b>SUMA:</b>			<span style="border: 1px solid black; border-radius: 50%; padding: 2px;">13</span>					

**Elaboró**  
14  
\_\_\_\_\_  
Nombre y cargo

**Revisó**  
15  
\_\_\_\_\_  
Director Administrativo  
(o equivalente)

**Autorizó**  
16  
\_\_\_\_\_  
Titular de la Unidad  
Ejecutora ( o su equivalente)

ANEXO 6 DEL CONVENIO DE COORDINACIÓN EN MATERIA DE TRANSFERENCIA DE RECURSOS PRESUPUESTARIOS FEDERALES CON EL CARÁCTER DE SUBSIDIOS PARA LLEVAR A CABO ACCIONES DE INFRAESTRUCTURA, EN LA MODALIDAD DE CONSERVACIÓN Y MANTENIMIENTO, CON CARGO A LOS RECURSOS DEL PROGRAMA PRESUPUESTARIO E001 "ATENCIÓN A LA SALUD DE PERSONAS SIN SEGURIDAD SOCIAL", PARA EL EJERCICIO FISCAL 2023, QUE CELEBRAN SERVICIOS DE SALUD DEL INSTITUTO MEXICANO DEL SEGURO SOCIAL PARA EL BIENESTAR Y EL GOBIERNO DEL ESTADOLIBRE Y SOBERANO DE TLAXCALA, EL DÍA 11 DE AGOSTO DE 2023.

**ANEXO 6**  
**FORMATO PARA CERTIFICACIÓN DE GASTO**  
**(INSTRUCTIVO)**

**Se deberá anotar lo siguiente:**

1. Nombre de la Entidad Federativa.
2. Fecha en que se elaboró el reporte de certificación de gasto.
3. Mes que reporta del ejercicio gasto.
4. Clave de la Partida de gasto ejercida.
5. Número del Comprobante Fiscal Digital por Internet (CFDI).
6. Monto o importe ejercido por CFDI.
7. Concepto específico del monto ejercido.
8. Número de Póliza Cheque y/o Transferencia Electrónica del pago efectuado.
9. Fecha de elaboración de la Póliza de Cheque y/o Transferencia Electrónica.
10. Clave de la CLUES de la unidad médica en la que se ejerció el concepto de gasto.
11. Nombre de la unidad médica en la que se ejerció el concepto de gasto.
12. Observaciones: esta columna la podrá utilizar para complementar la información o describir el estatus del ejercicio del gasto, entre otras.
13. Suma total de los importes ejercidos por unidad médica o CLUES por mes que se reporta.
14. Nombre, cargo y firma del responsable de la elaboración del formato.
15. Nombre, cargo y firma del Director de Administración (o equivalente).
16. Nombre, cargo y firma del Titular de la Unidad Ejecutora.

**ANEXO 6** DEL CONVENIO DE COORDINACIÓN EN MATERIA DE TRANSFERENCIA DE RECURSOS PRESUPUESTARIOS FEDERALES CON EL CARÁCTER DE SUBSIDIOS PARA LLEVAR A CABO ACCIONES DE INFRAESTRUCTURA, EN LA MODALIDAD DE CONSERVACIÓN Y MANTENIMIENTO, CON CARGO A LOS RECURSOS DEL PROGRAMA PRESUPUESTARIO E001 "ATENCIÓN A LA SALUD DE PERSONAS SIN SEGURIDAD SOCIAL", PARA EL EJERCICIO FISCAL 2023, QUE CELEBRAN SERVICIOS DE SALUD DEL INSTITUTO MEXICANO DEL SEGURO SOCIAL PARA EL BIENESTAR Y EL GOBIERNO DEL ESTADOLIBRE Y SOBERANO DE TLAXCALA, EL DÍA 11 DE AGOSTO DE 2023.

ANEXO 7  
REPORTE DE ACCIONES

Entidad Federativa: (1)

Programa:

Mes: (3)

(4) CLAVE			CLUES (5)	UNIDAD MÉDICA (6)	PRESUPUESTO EJERCIDO (7)	ACCIONES REALIZADAS (8)	OBSERVACIONES (9)
ENTIDAD FEDERATIVA	MUNICIPIO	LOCALIDAD					

TOTAL (10)

Elaboró

(11)

Nombre y cargo

Revisó

(12)

Director Administrativo  
(o Equivalente)

Autorizó

(13)

Titular de la Unidad Ejecutora  
(o su Equivalente)

ANEXO 7 DEL CONVENIO DE COORDINACIÓN EN MATERIA DE TRANSFERENCIA DE RECURSOS PRESUPUESTARIOS FEDERALES CON EL CARÁCTER DE SUBSIDIOS PARA LLEVAR A CABO ACCIONES DE INFRAESTRUCTURA, EN LA MODALIDAD DE CONSERVACIÓN Y MANTENIMIENTO, CON CARGO A LOS RECURSOS DEL PROGRAMA PRESUPUESTARIO E001 "ATENCIÓN A LA SALUD DE PERSONAS SIN SEGURIDAD SOCIAL", PARA EL EJERCICIO FISCAL 2023, QUE CELEBRAN SERVICIOS DE SALUD DEL INSTITUTO MEXICANO DEL SEGURO SOCIAL PARA EL BIENESTAR Y EL GOBIERNO DEL ESTADO LIBRE Y SOBERANO DE TLAXCALA, EL DÍA 11 DE AGOSTO DE 2023.



ANEXO 7

**REPORTE DE ACCIONES DEL CONVENIO DE COLABORACIÓN  
(INSTRUCTIVO)**

**Se deberá anotar lo siguiente:**

1. Nombre de la Entidad Federativa.
2. Nombre del Programa que reporta.
3. Mes que reporta.
4. Nombre de:
  - Entidad Federativa: ej. Aguascalientes
  - Municipio: ej. Aguascalientes
  - Localidad: ej. Aguascalientes
5. Clave de la CLUES
6. Nombre de la unidad médica
7. Registrar el presupuesto ejercido por unidad médica para acciones del programa a reportar
8. Registrar la acción realizada por unidad médica.
9. Registrar aclaraciones o señalamientos adicionales por parte de la Entidad Federativa.
10. Registrar el total del presupuesto ejercido en la Entidad Federativa.
11. Nombre, cargo y firma del Responsable de la elaboración del formato.
12. Nombre, cargo y firma del Director de Administración o equivalente.
13. Nombre, cargo y firma del Titular de la Unidad Ejecutora (o su equivalente).

**ANEXO 7** DEL CONVENIO DE COORDINACIÓN EN MATERIA DE TRANSFERENCIA DE RECURSOS PRESUPUESTARIOS FEDERALES CON EL CARÁCTER DE SUBSIDIOS PARA LLEVAR A CABO ACCIONES DE INFRAESTRUCTURA, EN LA MODALIDAD DE CONSERVACIÓN Y MANTENIMIENTO, CON CARGO A LOS RECURSOS DEL PROGRAMA PRESUPUESTARIO E001 "ATENCIÓN A LA SALUD DE PERSONAS SIN SEGURIDAD SOCIAL", PARA EL EJERCICIO FISCAL 2023, QUE CELEBRAN SERVICIOS DE SALUD DEL INSTITUTO MEXICANO DEL SEGURO SOCIAL PARA EL BIENESTAR Y EL GOBIERNO DEL ESTADO LIBRE Y SOBERANO DE TLAXCALA, EL DÍA 11 DE AGOSTO DE 2023.

ANEXO 8  
CIERRE PRESUPUESTARIO

Entidad Federativa: \_\_\_\_\_ Fecha de Elaboración: dd / mes / año

3 Partida de gasto Específica	4 Monto autorizado	5 Monto modificado	6 Monto ejercido (comprobado)	7 Monto Comprometido	8 Reintegro TESOFE (1)
Total	9				

Elaboró

Revisó

Autorizó

10

11

12

Nombre y cargo

Director Administrativo  
(o Equivalente)

Titular de la Unidad Ejecutora  
(o su Equivalente)

**ANEXO 8** DEL CONVENIO DE COORDINACIÓN EN MATERIA DE TRANSFERENCIA DE RECURSOS PRESUPUESTARIOS FEDERALES CON EL CARÁCTER DE SUBSIDIOS PARA LLEVAR A CABO ACCIONES DE INFRAESTRUCTURA, EN LA MODALIDAD DE CONSERVACIÓN Y MANTENIMIENTO CON, CARGO A LOS RECURSOS DEL PROGRAMA PRESUPUESTARIO E001 "ATENCIÓN A LA SALUD DE PERSONAS SIN SEGURIDAD SOCIAL", PARA EL EJERCICIO FISCAL 2023, QUE CELEBRAN SERVICIOS DE SALUD DEL INSTITUTO MEXICANO DEL SEGURO SOCIAL PARA EL BIENESTAR Y EL GOBIERNO DEL ESTADO LIBRE Y SOBERANO DE TLAXCALA, EL DÍA 11 DE AGOSTO DE 2023.

**ANEXO 8**  
**CIERRE PRESUPUESTARIO DEL EJERCICIO FISCAL**  
**(INSTRUCTIVO)**

**Se deberá anotar lo siguiente:**

1. Nombre de la Entidad Federativa.
2. Fecha en que se elaboró el cierre presupuestario del ejercicio fiscal 2023
3. Registrar la clave de la partida de gasto autorizada para la operación del programa
4. Registrar el importe total autorizado para la operación del Programa E001.
5. Registrar el importe total modificado autorizado, resultado de las adecuaciones presupuestarias (aumentos y reducciones por transferencia de recursos entre partidas de gasto, por aumentos y reducciones liquidadas al presupuesto y por reintegros a la Tesorería de la Federación), por partida de gasto al cierre del ejercicio fiscal 2023
6. Registrar el Importe de las erogaciones realizadas y respaldadas por los documentos comprobatorios, CFDI (PDF y XML), una vez autorizadas y pagadas con cargo al presupuesto 2023, por partida de gasto
7. Registrar el importe de las provisiones de recursos para atender los compromisos derivados de la operación del Programa E001 – 2023 (contratos de servicios o cualquier otra figura que signifique una obligación de realizar una erogación), siempre que se hubieren contabilizado debida y oportunamente las operaciones correspondientes y hayan sido contempladas en su presupuesto.
8. Registrar el importe del reintegro de los recursos financieros a la Tesorería de la Federación, derivado de la transferencia de recursos federales que, al 31 de diciembre del ejercicio fiscal presente, no fueron ejercidos y devengados por la Unidad Ejecutora
9. Registrar el importe total que resulte de la sumatoria por cada columna de presupuesto y reintegro de recursos financieros
10. Nombre y cargo del Responsable de la elaboración del formato
11. Nombre del Director Administrativo (o equivalente).
12. Titular de la Unidad Ejecutora (o su equivalente).

**ANEXO 8 DEL CONVENIO DE COORDINACIÓN EN MATERIA DE TRANSFERENCIA DE RECURSOS PRESUPUESTARIOS FEDERALES CON EL CARÁCTER DE SUBSIDIOS PARA LLEVAR A CABO ACCIONES DE INFRAESTRUCTURA, EN LA MODALIDAD DE CONSERVACIÓN Y MANTENIMIENTO CON, CARGO A LOS RECURSOS DEL PROGRAMA PRESUPUESTARIO E001 "ATENCIÓN A LA SALUD DE PERSONAS SIN SEGURIDAD SOCIAL", PARA EL EJERCICIO FISCAL 2023, QUE CELEBRAN SERVICIOS DE SALUD DEL INSTITUTO MEXICANO DEL SEGURO SOCIAL PARA EL BIENESTAR Y EL GOBIERNO DEL ESTADO LIBRE Y SOBERANO DE TLAXCALA, EL DÍA 11 DE AGOSTO DE 2023.**

**ANEXO 9**  
**PROPUESTAS DE FACHADAS**

**Fachada Interiores**



**Propuesta 1**



**Propuesta 2**

**Fachadas Interiores**



**Propuesta 3**

Fachadas Exteriores



Propuesta 1



Propuesta 2

Fachadas Exteriores



Propuesta 3



Propuesta 4

Fachadas Exteriores



Propuesta 5



Propuesta 6



Fachadas Exteriores



Propuesta 7



Propuesta 8

Fachadas Exteriores



Propuesta 9



Propuesta 10

### Fachadas Exteriores



**Propuesta 11**



**Propuesta 12**

**ANEXO 9** DEL CONVENIO DE COORDINACIÓN EN MATERIA DE TRANSFERENCIA DE RECURSOS PRESUPUESTARIOS FEDERALES CON EL CARÁCTER DE SUBSIDIOS PARA LLEVAR A CABO ACCIONES DE INFRAESTRUCTURA, EN LA MODALIDAD DE CONSERVACIÓN Y MANTENIMIENTO CON, CARGO A LOS RECURSOS DEL PROGRAMA PRESUPUESTARIO E001 “ATENCIÓN A LA SALUD DE PERSONAS SIN SEGURIDAD SOCIAL”, PARA EL EJERCICIO FISCAL 2023, QUE CELEBRAN SERVICIOS DE SALUD DEL INSTITUTO MEXICANO DEL SEGURO SOCIAL PARA EL BIENESTAR Y EL GOBIERNO DEL ESTADO LIBRE Y SOBERANO DE TLAXCALA, EL DÍA 11 DE AGOSTO DE 2023.

FIRMAS DE LOS ANEXOS 1, 2, 3, 4, 5, 6 ,7, 8 Y 9 DEL CONVENIO DE COORDINACIÓN EN MATERIA DE TRANSFERENCIA DE RECURSOS PRESUPUESTARIOS FEDERALES CON EL CARÁCTER DE SUBSIDIOS PARA LLEVAR A CABO ACCIONES DE INFRAESTRUCTURA, EN LA MODALIDAD DE CONSERVACIÓN Y MANTENIMIENTO, CON CARGO A LOS RECURSOS DEL PROGRAMA PRESUPUESTARIO E001 “ATENCIÓN A LA SALUD DE PERSONAS SIN SEGURIDAD SOCIAL”, PARA EL EJERCICIO FISCAL 2023, QUE CELEBRAN SERVICIOS DE SALUD DEL INSTITUTO MEXICANO DEL SEGURO SOCIAL PARA EL BIENESTAR Y EL GOBIERNO DEL ESTADO LIBRE Y SOBERANO DE TLAXCALA, EL DÍA 11 DE AGOSTO DE 2023.

Por el IMSS-BIENESTAR: Director General, Dr. **Alejandro Antonio Calderón Alipi**.- Rúbrica.- Titular de la Unidad de Atención a la Salud, Dr. **Víctor Hugo Borja Aburto**.- Rúbrica.- Titular de la Unidad de Infraestructura, Arq. **Carlos Sánchez Meneses**.- Rúbrica.- Titular de la Unidad de Administración y Finanzas, Lic. **Aunard Agustín de la Rocha Waite**.- Rúbrica.- Por el Gobierno de la Entidad: Secretario de Finanzas, C.P. **David Álvarez Ochoa**.- Rúbrica.- Secretario de Salud y Director General del Organismo Público Descentralizado Salud de Tlaxcala, Dr. **Rigoberto Zamudio Meneses**.- Rúbrica.

**PODER JUDICIAL**  
**SUPREMA CORTE DE JUSTICIA DE LA NACION**

**SENTENCIA dictada por la Segunda Sala de la Suprema Corte de Justicia de la Nación en la Controversia Constitucional 158/2021.**

Al margen un sello con el Escudo Nacional, que dice: Estados Unidos Mexicanos.- Poder Judicial de la Federación.- Suprema Corte de Justicia de la Nación.- Subsecretaría General de Acuerdos.- Sección de Trámites de Controversias Constitucionales y Acciones de Inconstitucionalidad.

**CONTROVERSIA CONSTITUCIONAL 158/2021**

**PROMOVENTE: PODER EJECUTIVO FEDERAL, A TRAVÉS DE LA CONSEJERÍA JURÍDICA**

**DEMANDADO: MUNICIPIO DE FELIPE CARRILLO PUERTO, ESTADO DE QUINTANA ROO**

VISTO BUENO

SR. MINISTRO

**PONENTE: MINISTRO JAVIER LAYNEZ POTISEK**

COTEJÓ

**SECRETARIO: ANDRÉS GONZÁLEZ WATTY**

**COLABORÓ: Cecilia Kalach Chelminsky**

**Rafael Jesús Ortega García**

Ciudad de México. La Segunda Sala de la Suprema Corte de Justicia de la Nación, en sesión correspondiente al uno de febrero de dos mil veintitrés, emite la siguiente:

**SENTENCIA**

Mediante la cual se resuelve la controversia constitucional 158/2021, promovida por el Poder Ejecutivo Federal, a través de la Consejería Jurídica, contra el Municipio de Felipe Carrillo Puerto, Estado de Quintana Roo.

**ANTECEDENTES Y TRÁMITE DE LA DEMANDA**

1. **Presentación de la demanda por el Poder Ejecutivo Federal.** El dieciocho de octubre de dos mil veintiuno, María Estela Ríos González, en su carácter de consejera jurídica<sup>1</sup> del Poder Ejecutivo Federal y en representación del Titular del Poder Ejecutivo Federal, promovió controversia constitucional en contra del (I) Acuerdo por el que se aprueba el Programa Municipal de Ordenamiento Territorial, Ecológico y Desarrollo Urbano de Felipe Carrillo Puerto, Quintana Roo (en adelante "Programa reclamado") y (II) Acuerdo por el que se aprueba el Esquema Simplificado de Planeación de Desarrollo Urbano y Centros de Servicios Rurales para la Localidad de José María Pino Suárez, Municipio de Felipe Carrillo Puerto, Quintana Roo (en adelante "Esquema reclamado"). Ambos instrumentos fueron publicados el uno de septiembre de dos mil veintiuno en el Periódico Oficial de Quintana Roo.
2. **Conceptos de invalidez.** En su demanda, el Poder Ejecutivo Federal expuso los siguientes conceptos de invalidez:
  - a. **El Municipio demandado transgredió las competencias de la Federación al excluirla de participar en la formulación del Programa y Esquema reclamados.** De acuerdo con los artículos 20 Bis 2, 20 Bis 4 y 20 Bis 5 de la Ley General del Equilibrio Ecológico y la Protección al Ambiente (LGEEPA), cuando un programa de ordenamiento ecológico local incluya un área natural protegida (ANP) competencia de la Federación, el programa deberá ser elaborado de forma conjunta por la Secretaría de Medio Ambiente y Recursos Naturales (SEMARNAT), los gobiernos locales y municipales.

Asimismo, el último párrafo del artículo 60 de la LGEEPA concede a la SEMARNAT la atribución de promover el ordenamiento ecológico del territorio en las zonas de influencia de las ANP. Igualmente, el artículo 4, fracciones VI, VII, IX y XI, del Reglamento de la LGEEPA en Materia de Ordenamiento Ecológico reitera la competencia de la SEMARNAT para participar en la aprobación y elaboración de los programas locales, así como para prestar apoyo técnico a los gobiernos de los estados y municipios para la formulación y ejecución de los programas.

<sup>1</sup> Personalidad que acredita con copia certificada de su nombramiento de fecha de dos de septiembre de dos mil veintiuno.

El Programa reclamado establece 7 unidades municipales de gestión territorial, ecológica y urbana (UMGTEU). Dichas unidades guardan relación con las áreas de influencia de 3 ANP: (I) la Reserva de la Biósfera de Sian Ka'an, (II) el Área de Protección de Flora y Fauna Uaymil y (III) la Reserva de la Biósfera Arrecifes de Sian Ka'an. En ese sentido, al incluir las ANP, la participación de la Federación, a través de la SEMARNAT, resultaba obligatoria. Si bien es cierto que el Municipio también regula territorios sobre los cuales el Ayuntamiento tiene plena jurisdicción regulatoria, también lo es que incluye áreas cuya regulación es competencia de la Federación.

Debe mencionarse que la SEMARNAT, mediante oficio SPPA/220/2021 de trece de agosto de dos mil veintiuno, declinó la invitación a participar en diversas sesiones extraordinarias del cabildo del Municipio de Felipe Carrillo Puerto en las que se aprobó el Programa reclamado. Lo anterior debido a que no había sido posible llegar a un acuerdo sobre la compatibilidad de la Ley de Asentamientos Humanos, Ordenamiento Territorial y Desarrollo Urbano del Estado de Quintana Roo (Ley de Asentamientos Humanos local) y la LGEEPA con el Programa reclamado.

Lo procedente era que el Municipio y la SEMARNAT realizaran trabajos coordinados para conciliar y armonizar el contenido del programa municipal. Sin embargo, la propuesta de la SEMARNAT fue ignorada por el Municipio y éste decidió continuar con el procedimiento.

- b. El Programa reclamado transgrede el principio de legalidad.** Las autoridades solo pueden hacer aquello para lo que se encuentran expresamente facultadas. En relación con lo anterior, de manera unilateral, y sin encontrarse legalmente autorizado, el Municipio de Felipe Carrillo Puerto, Quintana Roo determinó establecer lineamientos respecto de ciertas ANP, zonas de influencia, uso de suelo forestal, así como autorizar el crecimiento urbano en áreas en las cuales se afectan ecosistemas relacionados con las ANP.
- c. El Programa reclamado no observa el contenido de acuerdos y convenios aplicables.** El Programa reclamado no guarda congruencia con el Acuerdo por el que se expide la parte marina del Programa de Ordenamiento Ecológico Marino y Regional del Golfo de México y Mar Caribe y se da a conocer la parte regional del propio programa, publicado el veinticuatro de noviembre de dos mil doce. Asimismo, El Programa y el Esquema reclamados no fueron elaborados y aprobados de manera conjunta por la SEMARNAT y el Municipio, a pesar de haber celebrado un Convenio Marco de Coordinación cuyo objetivo fue precisar las facultades en materia de ordenamiento territorial, asentamientos humanos, desarrollo urbano y metropolitano en los programas que fueran a desarrollarse en la zona donde se llevaría a cabo el Tren Maya, publicado el veinte de diciembre de dos mil veinte.
- d. El Programa reclamado transgrede facultades de la Federación al regular cuestiones relativas al cambio de uso de suelo forestal.** Si bien, el artículo 115 de la Constitución Federal faculta a los municipios para autorizar, controlar y vigilar la utilización del suelo, dicha facultad no es ilimitada. El Municipio demandado regula cuestiones relativas al uso de suelo forestal en zonas de influencia de ANP. De acuerdo con los artículos 14, fracción XI, y 93 de la Ley General de Desarrollo Forestal Sustentable, es la Federación la autoridad facultada para expedir la autorización de cambio de uso de suelo de los terrenos forestales, así como controlar y vigilar el uso de suelo forestal.

Se agrega que el artículo 4 de la LGEEPA establece que la regulación del aprovechamiento sustentable, la protección y la preservación de los recursos forestales estará determinada por la Ley General de Desarrollo Forestal Sustentable. En ese sentido, el artículo 10, fracción XXX, de la Ley General de Desarrollo Forestal Sustentable señala que es competencia de la Federación expedir las autorizaciones de cambio de uso de suelo en terrenos forestales, así como controlar y vigilar el uso de suelo forestal.
- e. El Programa reclamado vulnera la facultad de la Federación en materia de aguas y bienes nacionales.** El Programa reclamado vulnera los artículos 27 de la Constitución Federal; 3, fracciones I, XXX, LXI, LXII, 86 Bis 1 y 113 de la Ley de Aguas Nacionales; 4 del Reglamento de la Ley de Aguas Nacionales; 3, fracciones I y II, 6, fracciones I y II, 7, fracciones VII, IX, y X, 8 y 13 de la Ley General de Bienes Nacionales, pues pretende regular actividades en lagunas, cenotes, manglares y humedales, inobservando las atribuciones de la CONAGUA. Asimismo, pretende regular bienes públicos inherentes a las aguas nacionales, como lo son los muelles o estructuras cercanas a los cuerpos de agua.
- f. El Programa reclamado vulnera el contenido de diversos Tratados Internacionales.** El Programa reclamado transgrede los Objetivos y metas de desarrollo sostenible de la ONU, el Acuerdo de París de la Convención Marco de la ONU sobre Cambio Climático y las Metas de

Aichi para la Biodiversidad. El Programa reclamado regula temas relacionados con el aprovechamiento forestal en selvas tropicales y especies de difícil regeneración, cambios de uso de suelo de áreas forestales, desarrollos inmobiliarios en zonas costeras, lagunas, ríos, lagos y esteros conectados al mar, actividades pesqueras, acuícolas, entre otras que podrían generar afectaciones al ambiente de difícil reparación. Sin embargo, no se sujeta al contenido de los Tratados Internacionales en mención.

- g. El Programa reclamado violenta las facultades de la Federación en materia de hidrocarburos.** La Ley de Hidrocarburos, en su artículo 95, dispone que la industria de hidrocarburos es de exclusiva jurisdicción federal. El Municipio establece criterios de regulación sobre la industria petroquímica, por lo que está invadiendo la esfera competencial de la Federación.
  - h. El Programa reclamado violenta las facultades de la Federación en materia de tratamiento de aguas residuales.** El Programa reclamado regula cuestiones sobre descarga y tratamiento de aguas residuales en los manglares. Lo anterior corresponde a la Federación, conforme al artículo 60 Ter de la Ley General de Vida Silvestre y la NOM-022-SEMARNAT-2003.
  - i. El Programa reclamado violenta las facultades de la Federación en materia de organismos genéticamente modificados.** El Programa reclamado prohíbe el cultivo de especies causantes de contaminación genética en cultivos locales. Es decir, pretende regular la política de organismos genéticamente modificados y establecer zonas libres de éstos. Sin embargo, de acuerdo con los artículos 10, fracción I, y 11, fracciones I y II, de la Ley de Bioseguridad de Organismos Genéticamente Modificados, esas facultades corresponden a la Federación. Se agrega que la Suprema Corte, en la controversia constitucional 233/2016, determinó que los Poderes Ejecutivos locales no cuentan con la facultad de declarar zonas libres de organismos genéticamente modificados.
  - j. El Esquema reclamado violenta las Facultades de la Federación.** En esencia, el Esquema reclamado pretende establecer lineamientos sobre cambios de uso de suelo, delimitación de ANP y apertura de nuevos canales en aguas nacionales. Dichas materias son facultad de la Federación.
- 3. Suspensión.** El Poder Ejecutivo Federal solicitó la suspensión del Programa y del Esquema reclamados.
  - 4. Registro y turno.** Por acuerdo de veinticinco de octubre de dos mil veintiuno, el Presidente de la Suprema Corte de Justicia de la Nación ordenó registrar el presente asunto con el número 158/2021. Asimismo, ordenó turnarlo al ministro Javier Laynez Potisek por guardar conexidad con la controversia constitucional 68/2021, promovida por el Poder Ejecutivo Federal contra diversos actos de contenido similar.
  - 5. Admisión y trámite.** Por acuerdo de veinticinco de noviembre de dos mil veintiuno, el ministro instructor admitió a trámite la controversia constitucional, tuvo por demandado al Municipio de Felipe Carrillo Puerto, Quintana Roo, y ordenó su emplazamiento. Asimismo, ordenó dar vista a la Fiscalía General de la República para que manifiestara lo que a su representación corresponda.
  - 6. Contestación de demanda del Municipio de Felipe Carrillo Puerto, Quintana Roo.** El veintiocho de enero de dos mil veintidós, Mario Didier Aguilar Ramírez, síndico del Ayuntamiento del Municipio de Felipe Carrillo Puerto,<sup>2</sup> dio contestación a la demanda. En esencia, se allanó a todos los conceptos de invalidez hechos valer por el Poder Ejecutivo Federal.
  - 7. Manifestación de la Fiscalía General de la República.** La Fiscalía General de la República no emitió manifestación alguna a pesar de estar debidamente notificada.
  - 8. Audiencia constitucional.** El diecisiete de marzo de dos mil veintidós se llevó a cabo la audiencia de ofrecimiento y desahogo de pruebas y alegatos. En la audiencia solo participó el Poder Ejecutivo Federal.
  - 9. Cierre de la instrucción.** Mediante acuerdo de veinticinco de marzo de dos mil veintidós se cerró la instrucción en el proceso.
  - 10. Avocamiento.** Previo dictamen del Ministro Ponente, el asunto quedó radicado en esta Segunda Sala de la Suprema Corte de Justicia de la Nación, mediante acuerdo de catorce de diciembre de dos mil veintidós.

---

<sup>2</sup> Personalidad que acredita con copia certificada de la Constancia de Mayoría y Validez de trece de junio de dos mil veintiuno.

**I. COMPETENCIA**

11. La Segunda Sala de la Suprema Corte de Justicia de la Nación es competente para conocer de la presente controversia constitucional, de conformidad con lo dispuesto por los artículos 105, fracción I, inciso b), de la Constitución Política de los Estados Unidos Mexicanos; 10, fracción I<sup>3</sup>, 11, fracción VIII,<sup>4</sup> y 21 fracción IX, de la Ley Orgánica del Poder Judicial de la Federación; en relación con lo dispuesto en el punto Segundo, fracción I,<sup>5</sup> a contrario sensu, y punto Tercero<sup>6</sup> del Acuerdo 5/2013, publicado en el Diario Oficial de la Federación el veintiuno de mayo de dos mil trece, al tratarse de una controversia constitucional en la que se impugna un acto en la que resulta innecesaria la intervención del Tribunal Pleno.
12. Estas consideraciones son obligatorias al haberse aprobado por unanimidad de cinco votos.

**II. PRECISIÓN DE LAS NORMAS, ACTOS U OMISIONES RECLAMADAS**

13. Con fundamento en lo dispuesto en el artículo 41, fracción I, de la Ley Reglamentaria<sup>7</sup> se precisa el acto objeto de la presente controversia.
14. El Poder Ejecutivo Federal promovió una controversia constitucional en contra del Programa y el Esquema. Por tanto, la materia de impugnación se constriñe a los instrumentos referidos, cuya emisión se atribuye al Municipio de Felipe Carrillo Puerto, Estado de Quintana Roo.
15. Estas consideraciones son obligatorias al haberse aprobado por unanimidad de cinco votos.

**III. EXISTENCIA DEL ACTO IMPUGNADO**

16. De conformidad con lo dispuesto en el artículo 41, fracción I, de la Ley Reglamentaria, la existencia del Programa y el Esquema reclamados se hacen constar con la copia certificada del Periódico Oficial del Estado de Quintana Roo del uno de septiembre de dos mil veintiuno.
17. Estas consideraciones son obligatorias al haberse aprobado por unanimidad de cinco votos.

**IV. OPORTUNIDAD**

18. El Programa y el Esquema reclamados fueron publicados el uno de septiembre de dos mil veintiuno. Conforme al artículo 21 de la Ley Reglamentaria,<sup>8</sup> la presentación de la demanda, el día dieciocho de octubre de dos mil veintiuno en la Oficina de Certificación Judicial y Correspondencia de la Suprema Corte de Justicia de la Nación, se realizó dentro de los treinta días que la misma Ley fija.
19. Estas consideraciones son obligatorias al haberse aprobado por unanimidad de cinco votos.

**V. LEGITIMACIÓN ACTIVA**

20. De acuerdo con el artículo 11, último párrafo, de la Ley Reglamentaria,<sup>9</sup> la persona titular del Poder Ejecutivo Federal podrá ser representada por la persona consejera jurídica del Gobierno Federal. En representación del Poder Ejecutivo Federal compareció María Estela Ríos González, en su carácter de

<sup>3</sup> **Artículo 10.** La Suprema Corte de Justicia de la Nación conocerá funcionando en Pleno:

I. De las controversias constitucionales y acciones de inconstitucionalidad a que se refieren las fracciones I y II del artículo 105 de la Constitución Política de los Estados Unidos Mexicanos; [...]

<sup>4</sup> **Artículo 11.** El Pleno de la Suprema Corte de Justicia de la Nación velará en todo momento por la autonomía de los órganos del Poder Judicial de la Federación y por la independencia de sus integrantes, y tendrá las siguientes atribuciones: [...]

VIII. Remitir para su resolución los asuntos de su competencia a las Salas a través de los acuerdos generales que emita. Si alguna de las Salas estima que el asunto remitido debe ser resuelto por la Suprema Corte de Justicia de la Nación funcionando en Pleno, lo hará del conocimiento de este último para que determine lo que corresponda; [...]

**Artículo 21.** Corresponde conocer a las Salas: [...]

IX. Las demás que expresamente les encomiende la ley.

<sup>5</sup> **SEGUNDO.** El Tribunal Pleno de la Suprema Corte de Justicia de la Nación conservará para su resolución: [...]

I. Las controversias constitucionales, salvo en las que deba sobreseerse y aquéllas en las que no se impugnen normas de carácter general, así como los recursos interpuestos en éstas en los que sea necesaria su intervención. [...]

<sup>6</sup> **TERCERO.** Las Salas resolverán los asuntos de su competencia originaria y los de la competencia del Pleno que no se ubiquen en los supuestos señalados en el Punto precedente, siempre y cuando unos y otros no deban ser remitidos a los Tribunales Colegiados de Circuito.

<sup>7</sup> **Ley Reglamentaria**

**Artículo 41.** Las sentencias deberán contener:

I. La fijación breve y precisa de las normas generales, actos u omisiones objeto de la controversia y, en su caso, la apreciación de las pruebas conducentes a tenerlos o no por demostrados; [...]

<sup>8</sup> **Ley Reglamentaria**

**Artículo 21.** El plazo para la interposición de la demanda será:

I. Tratándose de actos u omisiones, de treinta días contados a partir del día siguiente al en que conforme a la ley del propio acto surta efectos la notificación de la resolución o acuerdo que se reclame; al en que se haya tenido conocimiento de ellos o de su ejecución; o al en que el actor se ostente sabedor de los mismos;

II. Tratándose de normas generales, de treinta días contados a partir del día siguiente a la fecha de su publicación, o del día siguiente al en que se produzca el primer acto de aplicación de la norma que dé lugar a la controversia, y [...]

<sup>9</sup> **Ley Reglamentaria**

**Artículo 11.** [...]

El Presidente de los Estados Unidos Mexicanos será representado por el secretario de estado, por el jefe del departamento administrativo o por el Consejero Jurídico del Gobierno, conforme lo determine el propio Presidente, y considerando para tales efectos las competencias establecidas en la ley. El acreditamiento de la personalidad de estos servidores públicos y su suplencia se harán en los términos previstos en las leyes o reglamentos interiores que correspondan.

consejera jurídica del Gobierno Federal. Demostró desempeñar dicho cargo con copia certificada del acuerdo presidencial que avaló su nombramiento. Por tanto, la controversia constitucional fue presentada por parte legítima.

21. Estas consideraciones son obligatorias al haberse aprobado por unanimidad de cinco votos.

#### VI. LEGITIMACIÓN PASIVA

22. De conformidad con el artículo 11, primer párrafo de la Ley Reglamentaria,<sup>10</sup> la parte demandada deberá comparecer a juicio por conducto de las personas funcionarias que, en términos de las leyes aplicables, están facultadas para representarla. En ese sentido, se reconoció el carácter de parte demandada al Municipio de Felipe Carrillo Puerto, Estado de Quintana Roo, al atribuirle la emisión del Programa y el Esquema reclamados. En su representación compareció Mario Didier Aguilar Ramírez, en su carácter de síndico del Ayuntamiento del Municipio de Felipe Carrillo Puerto. Demostró desempeñar dicho cargo con copia certificada de la Constancia de Mayoría y Validez de trece de junio de dos mil veintiuno.
23. En términos de los artículos 92, fracción V, de la Ley de los Municipios del Estado de Quintana Roo,<sup>11</sup> y 33, fracción I, del Reglamento Interno del Ayuntamiento del Municipio de Felipe Carrillo Puerto,<sup>12</sup> Quintana Roo, la persona síndica municipal está facultada para representar a dicha entidad en la presente controversia constitucional.
24. Estas consideraciones son obligatorias al haberse aprobado por unanimidad de cinco votos.

#### VII. CAUSAS DE IMPROCEDENCIA Y SOBRESEIMIENTO

25. Las partes no hicieron valer ninguna causa de improcedencia ni motivo de sobreseimiento. Esta Segunda Sala, de oficio, tampoco advierte que se actualice alguna, por lo que procede realizar el estudio de fondo.
26. Estas consideraciones son obligatorias al haberse aprobado por unanimidad de cinco votos.

#### VIII. ESTUDIO DE FONDO

27. **Consideraciones previas.** Este apartado solo estudiará los conceptos de invalidez que argumentan una vulneración de las competencias constitucionales originarias del Ejecutivo Federal y a derechos humanos íntimamente relacionados con ellas. En términos de los precedentes del Tribunal Pleno de la Suprema Corte de Justicia de la Nación son éstas las únicas violaciones constitucionales susceptibles de análisis en este tipo de procedimientos.
28. Por ello, el estudio de fondo no incluirá los conceptos de invalidez que alegan: 1) violaciones a un Convenio Marco de Colaboración y Coordinación entre el municipio demandado y el gobierno federal con motivo del Tren Maya;<sup>13</sup> 2) la ausencia de participación de la SEMARNAT en términos del artículo 9, fracciones VI, VII, IX y XI, del Reglamento de Ley General del Equilibrio Ecológico y la Protección al Ambiente en Materia de Ordenamiento Territorial;<sup>14</sup> 3) la violación a los artículos 31 y 33 de la Ley de Asentamientos Humanos, Ordenamiento Territorial y Desarrollo Urbano del Estado de Quintana Roo;<sup>15</sup> 4) la falta de coherencia entre el Programa impugnado y el programa de Ordenamiento Ecológico Marino y Regional del Golfo de México y Mar Caribe;<sup>16</sup> 5) la no inclusión en los considerandos del programa impugnado de las Metas Aichi, los Objetivos de Desarrollo Sostenible de la Organización de las Naciones Unidas y del Acuerdo de París sobre Cambio Climático;<sup>17</sup> 6) la posible falta de dictamen de

<sup>10</sup> Ley Reglamentaria

**Artículo 11.** El actor, el demandado y, en su caso, el tercero interesado deberán comparecer a juicio por conducto de los funcionarios que, en términos de las normas que los rigen, estén facultados para representarlos. En todo caso, se presumirá que quien comparezca a juicio goza de la representación legal y cuenta con la capacidad para hacerlo, salvo prueba en contrario.

<sup>11</sup> Ley de los Municipios del Estado de Quintana Roo

**Artículo 92.** Al Síndico/a Municipal le corresponden las siguientes atribuciones y obligaciones: [...]

V. Ser Apoderado/a Jurídico del Ayuntamiento ante instancias judiciales en los que el Municipio sea parte; [...]

<sup>12</sup> Reglamento Interno del Ayuntamiento del Municipio de Felipe Carrillo Puerto, estado de Quintana Roo

**Artículo 33.**-Son atribuciones y obligaciones del síndico además de las establecidas en el artículo 92 de la ley de los Municipios del Estado y demás ordenamientos jurídicos vigentes, las siguientes: [...]

I. Ser el representante jurídico del Ayuntamiento ante las autoridades judiciales, ministeriales o administrativas, procurando la defensa de los intereses en las controversias, litigios o procedimientos administrativos en que dicho Ayuntamiento sea parte, para tal efecto contará con la asesoría de los licenciados en derechos adscritos a las direcciones que comprendan a la administración pública Municipal, a quienes podrá otorgar poderes generales para pleitos y cobranzas, para los efectos antes señalados bajo su responsabilidad. [...]

<sup>13</sup> Véase pág. 3 vuelta del cuaderno principal de la controversia.

<sup>14</sup> Véase págs. 3 vuelta del cuaderno principal de la controversia.

<sup>15</sup> Véase pág. 5 del cuaderno principal de la controversia.

<sup>16</sup> Véanse págs. 8 a 9 del cuaderno principal de la controversia.

<sup>17</sup> Véanse págs. 27 a 29 de la demanda en el cuaderno principal de la controversia.



coherencia en materia de ordenamiento ecológico en términos de la Ley General del Equilibrio Ecológico y la Protección al Ambiente,<sup>18</sup> y 7) las facultades de la Comisión Nacional del Agua (CONAGUA) en términos del artículo 171, fracción II, del Reglamento de la Ley de Aguas Nacionales.<sup>19</sup>

29. Estos conceptos de invalidez no serán estudiados en términos del artículo 105, fracción I, de la Carta Magna por no representar, por un lado, una vulneración a competencias propias de la Federación ni, por el otro, a atribuciones originarias de rango constitucional.
30. Por razón de método, los conceptos de invalidez se analizarán en este apartado siguiendo cuatro argumentos. Un primer razonamiento alega la invalidez de todo el programa impugnado debido a que la SEMARNAT no tuvo oportunidad de participar en su deliberación y aprobación, máxime cuando este programa incluye áreas naturales protegidas a su cargo. En segundo lugar, se estudiará la alegada vulneración de facultades de la Federación en materia de aguas nacionales. En tercer lugar, se estudiará la posible invalidez de algunas disposiciones del programa impugnado por invadir facultades federales en materia de hidrocarburos. En cuarto lugar, este estudio analizará la posible violación de atribuciones de la Federación en materia de regulación de organismos genéticamente modificados. En quinto lugar, se estudiará la posible vulneración a facultades del Ejecutivo Federal en materia de regulación de uso de suelo forestal. Finalmente, este apartado analizará el argumento del poder actor en el sentido de que el contenido del Programa impugnado invade sus facultades en materia de conservación de humedales y tratamiento terciario de aguas residuales tratadas en los manglares.
31. Estas consideraciones son obligatorias al haberse aprobado por unanimidad de cinco votos.

**VIII.1. Falta de participación del Ejecutivo Federal, a través de la Secretaría de Medio Ambiente y Recursos Naturales (SEMARNAT) en la discusión y aprobación del Programa impugnado.**

32. El Ejecutivo Federal plantea que el Programa impugnado vulneró sus atribuciones constitucionales a la luz de los artículos 27, párrafo tercero,<sup>20</sup> y 73, fracción XXIX-G,<sup>21</sup> de la Constitución Política de los Estados Unidos Mexicanos, ya que la Ley General del Equilibrio Ecológico y la Protección al Ambiente establece una prerrogativa a su favor para conocer, discutir y aprobar un programa municipal en la materia cuando dicho programa incluya áreas naturales protegidas competencia de la Federación. Además, argumenta el actor que la atribución que tiene el municipio demandado para emitir su programa de equilibrio ecológico está sujeta al cumplimiento de las leyes, federales y estatales que modulen dicha facultad, de acuerdo con el artículo 115, fracción V de la misma Constitución.<sup>22</sup> Por último, las

<sup>18</sup> Véase pág. 3 y vuelta del cuaderno principal de la controversia.

<sup>19</sup> Véase pág. 21 de la demanda en el cuaderno principal de la controversia constitucional.

<sup>20</sup> **Constitución Política de los Estados Unidos Mexicanos**

**Artículo 27.** La propiedad de las tierras y aguas comprendidas dentro de los límites del territorio nacional, corresponde originariamente a la Nación, la cual ha tenido y tiene el derecho de transmitir el dominio de ellas a los particulares, constituyendo la propiedad privada. [...]

La nación tendrá en todo tiempo el derecho de imponer a la propiedad privada las modalidades que dicte el interés público, así como el de regular, en beneficio social, el aprovechamiento de los elementos naturales susceptibles de apropiación, con objeto de hacer una distribución equitativa de la riqueza pública, cuidar de su conservación, lograr el desarrollo equilibrado del país y el mejoramiento de las condiciones de vida de la población rural y urbana. En consecuencia, se dictarán las medidas necesarias para ordenar los asentamientos humanos y establecer adecuadas provisiones, usos, reservas y destinos de tierras, aguas y bosques, a efecto de ejecutar obras públicas y de planear y regular la fundación, conservación, mejoramiento y crecimiento de los centros de población; para preservar y restaurar el equilibrio ecológico; para el fraccionamiento de los latifundios; para disponer, en los términos de la ley reglamentaria, la organización y explotación colectiva de los ejidos y comunidades; para el desarrollo de la pequeña propiedad rural; para el fomento de la agricultura, de la ganadería, de la silvicultura y de las demás actividades económicas en el medio rural, y para evitar la destrucción de los elementos naturales y los daños que la propiedad pueda sufrir en perjuicio de la sociedad.

<sup>21</sup> **Constitución Política de los Estados Unidos Mexicanos**

**Artículo 73.** El Congreso tiene facultad: [...]

**XXIX-G.** Para expedir leyes que establezcan la concurrencia del Gobierno Federal, de los gobiernos de las entidades federativas, de los Municipios y, en su caso, de las demarcaciones territoriales de la Ciudad de México, en el ámbito de sus respectivas competencias, en materia de protección al ambiente y de preservación y restauración del equilibrio ecológico.

<sup>22</sup> **Constitución Política de los Estados Unidos Mexicanos**

**Artículo 115.** Los estados adoptarán, para su régimen interior, la forma de gobierno republicano, representativo, democrático, laico y popular, teniendo como base de su división territorial y de su organización política y administrativa, el municipio libre, conforme a las bases siguientes: [...]

**V.** Los Municipios, en los términos de las leyes federales y Estatales relativas, estarán facultados para:

- a) Formular, aprobar y administrar la zonificación y planes de desarrollo urbano municipal, así como los planes en materia de movilidad y seguridad vial;
- b) Participar en la creación y administración de sus reservas territoriales;
- c) Participar en la formulación de planes de desarrollo regional, los cuales deberán estar en concordancia con los planes generales de la materia. Cuando la Federación o los Estados elaboren proyectos de desarrollo regional deberán asegurar la participación de los municipios;
- d) Autorizar, controlar y vigilar la utilización del suelo, en el ámbito de su competencia, en sus jurisdicciones territoriales;
- e) Intervenir en la regularización de la tenencia de la tierra urbana;
- f) Otorgar licencias y permisos para construcciones;
- g) Participar en la creación y administración de zonas de reservas ecológicas y en la elaboración y aplicación de programas de ordenamiento en esta materia;
- h) Intervenir en la formulación y aplicación de programas de transporte público de pasajeros cuando aquellos afecten su ámbito territorial; e
- i) Celebrar convenios para la administración y custodia de las zonas federales.

En lo conducente y de conformidad a los fines señalados en el párrafo tercero del artículo 27 de esta Constitución, expedirán los reglamentos y disposiciones administrativas que fueren necesarios. Los bienes inmuebles de la Federación ubicados en los Municipios estarán exclusivamente bajo la jurisdicción de los poderes federales, sin perjuicio de los convenios que puedan celebrar en términos del inciso i) de esta fracción;

- atribuciones constitucionales de uno y otro nivel de gobierno están intrínsecamente relacionadas con el derecho fundamental a un medio ambiente sano previsto en el artículo 4, párrafo quinto, constitucional,<sup>23</sup> puesto que los instrumentos de política pública creados por la Ley General del Equilibrio Ecológico y la Protección al Ambiente (como las áreas naturales protegidas y el ordenamiento ecológico del territorio) están dirigidos a garantizar este derecho humano.
33. La Ley General del Equilibrio Ecológico y la Protección al Ambiente es reglamentaria de las disposiciones de la Constitución referentes a la preservación y restauración del equilibrio ecológico, así como la protección al ambiente y distribuye las facultades del Estado mexicano entre los tres niveles de gobierno. El artículo 20 BIS 5, fracción V,<sup>24</sup> de la LGEEPA sí establece que, cuando un programa de ordenamiento ecológico municipal incluye un área natural protegida o parte de ella, el mismo será elaborado y aprobado en forma conjunta por la SEMARNAT y el municipio del que se trate. Para dilucidar hasta dónde llega el alcance de esta norma, es necesario discutir su interpretación. A continuación, se desarrollan las consideraciones establecidas por esta Segunda Sala en la controversia constitucional 68/2021,<sup>25</sup> respecto de la interpretación del artículo 20 BIS 5, fracción V, de la LGEEPA y que son exactamente aplicables al presente caso.
34. **Primera interpretación.** Esta Segunda Sala concluye que una primera interpretación del verbo “incluir” en el precepto en cita implica una intromisión territorial por parte del programa municipal. Esto significa que si un programa local, en términos de la Ley General del Equilibrio Ecológico y la Protección al Ambiente, tiene disposiciones que se han de ejecutar **dentro** del territorio del área natural protegida, entonces, dicho programa debe contar con la participación y venia del Ejecutivo Federal, a través de la SEMARNAT. En otras palabras, el artículo 20 BIS 5, fracción V, de la Ley General del Equilibrio Ecológico y la Protección al Ambiente impide que un municipio emita disposiciones para el territorio de las áreas naturales protegidas a cargo de la Federación sin que esta última participe en su discusión y aprobación.
35. De acuerdo con este primer entendimiento, el programa impugnado no incluye a las áreas naturales protegidas federales.<sup>26</sup> El territorio del municipio demandado colinda con o puede impactar tres áreas naturales protegidas a cargo de la Federación: 1) La Reserva de la Biósfera de Sian Ka’an, 2) El Área de Protección de Flora y Fauna de Uaymil, y 3) La Reserva de la Biósfera Arrecifes de Sian Ka’an.<sup>27</sup> Sin embargo, dicho programa, de forma expresa, establece que su ámbito de aplicación viene definido por las coordenadas y puntos geográficos del artículo 128 de la Constitución del Estado de Quintana Roo y explícitamente establece que no es aplicable en el territorio sobre el que el municipio demandado tiene jurisdicción exclusiva, lo que debe interpretarse como una exclusión de las áreas naturales protegidas.<sup>28</sup> Por tanto, es claro que el Municipio de Felipe Carrillo Puerto no incluye a estas áreas dentro de los alcances de su programa de ordenamiento ecológico.<sup>29</sup>
36. **Segunda interpretación.** Sin embargo, esta Segunda Sala considera que puede existir una segunda interpretación del artículo 20 BIS 5, fracción V de la LGEEPA. En efecto, el verbo “incluir” puede interpretarse como una posibilidad de afectación. Así, no basta que un programa municipal sea cuidadoso de no expedir disposiciones que se ejecutarán en el territorio de un área natural protegida. En cambio, si los programas, acciones, lineamientos y normas del programa municipal pueden afectar los ecosistemas de las áreas naturales protegidas, entonces el gobierno Federal, a través de la SEMARNAT, debe participar en la discusión y aprobación del programa impugnado. A continuación, se desarrollan los razonamientos que llevan a tal conclusión.

<sup>23</sup> **Constitución Política de los Estados Unidos Mexicanos**

**Artículo 4.** La mujer y el hombre son iguales ante la ley. Ésta protegerá la organización y el desarrollo de la familia. [...] Toda persona tiene derecho a un medio ambiente sano para su desarrollo y bienestar. El Estado garantizará el respeto a este derecho. El daño y deterioro ambiental generará responsabilidad para quien lo provoque en términos de lo dispuesto por la ley.

<sup>24</sup> **Ley General del Equilibrio Ecológico y la Protección al Ambiente**

**ARTÍCULO 20 BIS 5.-** Los procedimientos bajo los cuales serán formulados, aprobados, expedidos, evaluados y modificados los programas de ordenamiento ecológico local, serán determinados en las leyes de las entidades federativas en la materia, conforme a las siguientes bases: [...]

(REFORMADA, D.O.F. 19 DE ENERO DE 2018)

**V.** Cuando un programa de ordenamiento ecológico local incluya un área natural protegida, competencia de la Federación, o parte de ella, el programa será elaborado y aprobado en forma conjunta por la Secretaría y los Gobiernos de las entidades federativas, los Municipios y las demarcaciones territoriales de la Ciudad de México, según corresponda; [...]

<sup>25</sup> Fallada el veintitrés de noviembre de dos mil veintidós por unanimidad de votos de las y los integrantes de la Segunda Sala.

<sup>26</sup> El Poder Ejecutivo Federal argumenta en su demanda que, ya que el programa impugnado refiere las disposiciones legales y reglamentarias que hablan de una zona de amortiguamiento en los límites de las áreas naturales protegidas, el municipio estaría violando su esfera de competencias. Sin embargo, Felipe Carrillo Puerto solo menciona las disposiciones legales y reglamentarias y no establece ningún criterio, acción o lineamiento para afectar dicha zona de amortiguamiento.

<sup>27</sup> Véase pág. 139 del cuaderno principal de la controversia constitucional.

<sup>28</sup> Véase el cuadro de construcción en páginas 1 vuelta a 132 vuelta del cuaderno principal de la controversia constitucional.

<sup>29</sup> Esto se corrobora con la definición de los límites de cada una de las UMGTEU del programa impugnado. Véanse páginas 464 vuelta a 471 del cuaderno principal de la controversia constitucional.

37. La exposición de motivos y proceso legislativo que derivó en la publicación del artículo 20 BIS 5, fracción V de la Ley en comento, el trece de diciembre de mil novecientos noventa y seis, no aporta mayores elementos para dilucidar el alcance de esta facultad.<sup>30</sup> Sin embargo, otra reforma a la misma Ley -de doce de febrero de dos mil siete- introdujo una atribución para la Federación similar a la discutida, pero para el caso de programas de ordenamientos regionales, expedidos por las entidades federativas. Esta última reforma estableció algunas coordenadas interpretativas para este tipo de prerrogativas federales:

*“...si el ordenamiento ecológico del territorio requiere de un diagnóstico para tomar medidas relativas al manejo y aprovechamiento sustentable de los recursos naturales, y las áreas naturales protegidas buscan la preservación y conservación de los recursos naturales, su aplicación se vincula de manera directa; aun y cuando las disposiciones legales vigentes no facilitan su adecuada aplicación.*

*“Cabe señalar que su relación directa atiende a que el ordenamiento ecológico del territorio, a través de un diagnóstico de las condiciones del recurso ofrece espacios para planear y regular los usos del suelo y el aprovechamiento de los ecosistemas y recursos naturales, y las áreas naturales protegidas buscan conservar en el mejor estado posible los recursos naturales en ellas ubicados, basándose en una delimitación de los usos y actividades prohibidos y permitidos.*

*“Dicha delimitación deberá partir entonces de un proceso de planeación integrado; que permita la inclusión en el ordenamiento ecológico del territorio de las disposiciones específicas contenidas en los decretos de creación de las áreas naturales protegidas.*

*“Por lo anterior, resulta necesaria la vinculación de estos dos instrumentos de política ambiental, a efecto de que se lleve a cabo una planeación estratégica de las actividades que se realizan dentro de nuestras áreas naturales protegidas y en todo el territorio nacional.*

*“Es por esto, que uno de los objetivos de esta Iniciativa busca dar respuesta a esta necesidad de armonización entre éstos [así] instrumentos de política ambiental, consistente en hacer congruentes los objetivos del establecimiento de las áreas naturales protegidas y los criterios contenidos en sus respectivos programas de trabajo; con los lineamientos y previsiones que contenga el ordenamiento ecológico del territorio en sus diferentes niveles: general, regional, local y marino.*

*“Para lograr lo anterior, se propone la inclusión de un nuevo criterio que deberá seguirse para la formulación del ordenamiento ecológico del territorio consistente en la toma en consideración del programa de manejo del área natural protegida de que se trate.*

*“Otra de las reformas legales propuestas, consecuencia de la anterior, es la relativa a la sujeción del ordenamiento ecológico del territorio en su modalidad regional, a los fines de conservación previstos en las declaratorias de las áreas naturales protegidas, en caso de que aquél comprenda una o varias, ya sea parcial o totalmente.*

*“Al respecto, cabe señalar que la legislación vigente ya prevé una disposición similar para el ordenamiento ecológico del territorio en su modalidad local, concretamente en el artículo 20 BIS fracción V de la Ley General del Equilibrio Ecológico y la Protección al Ambiente; lo cual, nos motiva a adecuar la modalidad regional en el mismo sentido con la reforma propuesta.”<sup>31</sup>*

38. Por su parte, de otras etapas del proceso legislativo que derivó en la reforma de doce de febrero de dos mil siete a la Ley General del Equilibrio Ecológico y la Protección al Ambiente es posible derivar elementos adicionales para discernir el alcance del artículo 20 BIS 5, fracción V, de esa misma Ley. En efecto, el dictamen de la Cámara de origen explicó que debía haber una coherencia entre el ordenamiento ecológico del territorio -nacional, regional y local- y las áreas naturales protegidas:

*“...el ordenamiento ecológico del territorio, en cualquiera de sus modalidades, y el establecimiento de áreas naturales protegidas tienen que ser congruentes el uno con el otro. Lo anterior, atendiendo a la naturaleza de ambos instrumentos, toda vez que los dos conllevan la planificación territorial de actividades.*

<sup>30</sup> Iniciativa con decreto del Presidente de la República, conjuntamente con los diputados y senadores integrantes de las comisiones de Ecología y Medio Ambiente de las Cámaras de Diputados y Senadores del Congreso de la Unión, presentada el quince de octubre de mil novecientos noventa y seis.

<sup>31</sup> Iniciativa mediante la cual se reforma la Ley General del Equilibrio Ecológico y la Protección al Ambiente en materia de ordenamiento ecológico del territorio y áreas naturales protegidas. Seis de abril de dos mil cuatro.

*“Precisamente, por lo antes expuesto, el artículo 20 Bis 5 de la Ley en comento establece que, cuando un programa de ordenamiento ecológico local incluya un área protegida de competencia de la Federación, o parte de ella, dicho programa deberá ser elaborado y aprobado de manera conjunta por la autoridad Federal y los gobiernos (...) de los Municipios...”*

*“Sin embargo, esta misma previsión tendría que aplicarse para las todas (sic) [así] las demás modalidades del ordenamiento ecológico del territorio. Si no, se corre el riesgo de que un programa de ordenamiento ecológico del territorio contradiga las previsiones de la declaratoria de un área natural protegida.”*

*“Por la razón señalada en el párrafo anterior, la Iniciativa que nos ocupa pretende incorporar un nuevo criterio que deberá tomarse en cuenta en el proceso de formulación de los programas de ordenamiento ecológico del territorio en todas sus modalidades, y que consiste en considerar las previsiones de los programas de manejo de las áreas naturales protegidas.”<sup>32</sup>*

39. De los procesos legislativos ya citados se desprende la justificación que subyace detrás del artículo 20 BIS 5, fracción V, de la LGEEPA, es decir, la necesaria coherencia entre los objetivos de un área natural protegida y los de los programas de ordenamiento ecológico municipal. Sin embargo, esta Sala llega a la conclusión de que la coherencia que justifica la intervención de la SEMARNAT en términos del artículo 20 BIS 5, fracción V, de la LGEEPA, no solo es necesaria cuando un programa municipal incluye expresamente el territorio de un área natural protegida. Por la propia naturaleza de los ecosistemas, la coherencia entre el ordenamiento ecológico municipal y la gestión de las áreas naturales protegidas también se justifica cuando acciones en el territorio municipal pueden afectar los procesos naturales (hidrológicos, biológicos y geológicos, entre otros) de las áreas naturales protegidas.
40. Esta Suprema Corte de Justicia, al resolver el amparo en revisión 307/2016,<sup>33</sup> estableció que el derecho al medio ambiente sano tiene como objetivo evitar el daño ecológico como consecuencia *mediata* o *inmediata* de la intervención de las personas en la administración de los recursos naturales. Aquella sentencia partió de la base de que los ecosistemas prestan *servicios ambientales* (beneficios económicos, de salud y aun culturales) a las personas, que no son unívocos ni inmediatos. Al contrario, éstos son complejos ya que dependen de procesos no lineales ni capaces de ser descritos siempre con precisión.<sup>34</sup> Asimismo, es imposible probar todas las relaciones causa-efecto entre una afectación antropogénica al medio ambiente y sus consecuencias, pues una vez que éstas son visibles, el daño al medio ambiente es muchas veces irreparable.
41. Los procesos ambientales no son susceptibles de ser segmentados por el territorio que establece el orden jurídico mexicano para los municipios y las entidades federativas. Los problemas transjurisdiccionales suceden porque un mismo ecosistema abarca diversas subunidades políticas (municipios, entidades federativas y aun estados). En el caso, los procesos de desarrollo urbano pueden provocar efectos no solo en los ecosistemas dentro de la jurisdicción del Municipio de Felipe Carrillo Puerto, sino que pueden extenderse más allá de ésta, al territorio de las áreas naturales protegidas a cargo de la Federación.
42. Adicionalmente, el principio de precaución en materia de conservación ambiental requiere que, cuando haya peligro de daño grave o irreversible, la falta de certeza científica absoluta no deberá utilizarse como razón para postergar la adopción de medidas eficaces en función de los costos, para impedir la degradación del medio ambiente.<sup>35</sup> Dicho principio (*in dubio pro natura*) está en el centro de la promoción, el respeto, la protección y la garantía del derecho humano a un medio ambiente sano. A su vez, dicho derecho fundamental se relaciona de forma central con las atribuciones del Ejecutivo Federal en materia de áreas naturales protegidas y las facultades municipales para expedir el programa de ordenamiento ecológico impugnado.

<sup>32</sup> Dictamen de las Comisiones Unidas de Medio Ambiente, Recursos Naturales y Pesca, y de Estudios Legislativos de la Cámara de Senadores, el que contiene proyecto de decreto que adiciona una fracción VI al artículo 19, un párrafo tercero al artículo 120 Bis 2 y modifica el artículo 51 de la Ley General del Equilibrio Ecológico y la Protección al Ambiente de veintiséis de octubre de dos mil cuatro.

<sup>33</sup> Resuelto por unanimidad de los integrantes de la Primera Sala el catorce de noviembre de dos mil dieciocho.

<sup>34</sup> “Algunos servicios ambientales se podrán medir directamente (toneladas de dióxido de carbono), otros dependerán de relaciones probables pero que requieren del paso de largos periodos de tiempo para manifestarse (filtración de agua); no obstante lo anterior, esta Suprema Corte enfatiza que a lo que nos obliga el principio de precaución es a buscar, en cada caso, las herramientas o métodos necesarios para entender el funcionamiento de un ecosistema, así como de los servicios ambientales que presta, esto siempre, con miras a garantizar su conservación a la luz del principio *in dubio pro medio ambiente*.” Véase págs. 26 y 27 de la versión pública del amparo directo 307/2016.

<sup>35</sup> Véase el artículo 15 de la Convención de Río sobre el Medio Ambiente y el Desarrollo. Véase también el desarrollo que hace la Primera Sala en el amparo en revisión 307/2016 (págs. 11 y siguientes de la versión pública).

43. De esta manera, por las razones hasta ahora expuestas, esta Segunda Sala concluye que el Ejecutivo Federal, a través de la SEMARNAT, tiene en ciertos casos la prerrogativa de participar en la discusión y aprobación de los programas de ordenamiento ecológico que expiden los municipios. Esta atribución no solo se actualiza cuando dichos programas incluyan de forma expresa el territorio de las áreas naturales protegidas a cargo de la Federación, sino también cuando, por la proximidad geográfica de un municipio con un área natural protegida, las acciones que los programas de ordenamiento local habilitan puedan afectar los ecosistemas y servicios ambientales que las mismas áreas naturales prestan. En este sentido, es el municipio que pretende realizar un nuevo programa de ordenamiento ecológico, cuyo territorio colinda o puede afectar a las áreas naturales protegidas, el que debe hacerle saber este hecho de forma oficial a la SEMARNAT, para que la Secretaría tenga oportunidad de ejercer su atribución.
44. **Convocatoria del Municipio de Felipe Carrillo Puerto a la SEMARNAT.** A este respecto, consta en el expediente que el Municipio de Felipe Carrillo Puerto convocó a participar al gobierno federal, por conducto de la SEMARNAT. Así lo reconoce la propia Consejería Jurídica,<sup>36</sup> que refiere a los oficios Núm 0661/2021 de dos de septiembre de dos mil veintiuno<sup>37</sup> y SPPA/220/2021 de trece de agosto de dos mil veintiuno.<sup>38</sup> Aunque el Poder Ejecutivo Federal establece que en el primer oficio realizó observaciones al programa impugnado, en el segundo oficio declinó participar en las sesiones sexagésima segunda y sexagésima tercera extraordinarias del cabildo del ayuntamiento de Felipe Carrillo Puerto, puesto que no estaba de acuerdo con que los instrumentos de ordenamiento territorial y ecológico se contengan en un solo instrumento.<sup>39</sup>
45. En este sentido, la Secretaría fue convocada por el Municipio de Felipe Carrillo Puerto a participar y tuvo oportunidad de conocer el proyecto de programa que se pretendía aprobar. No obstante, como consta en el expediente, el subsecretario de la SEMARNAT<sup>40</sup> declinó participar pues no había sido posible llegar a un acuerdo sobre la compatibilidad entre la Ley de Asentamientos Humanos, Ordenamiento Territorial y Desarrollo Urbano del Estado de Quintana Roo y la Ley General del Equilibrio Ecológico y la Protección al Ambiente.
46. Esta Segunda Sala interpreta el artículo 20 BIS 5, fracción V,<sup>41</sup> de la LGEEPA como una atribución discrecional hacia la SEMARNAT para participar en los procesos que discuten y aprueban los programas de ordenamiento ecológico de los municipios cuando existen áreas naturales protegidas en esa demarcación. Como se ha argumentado ya, la razón del artículo 20 BIS 5, fracción V de la Ley en comento, fue garantizar la coherencia entre los objetivos de los programas regionales y las finalidades de las áreas naturales protegidas. Sin embargo, esta finalidad obliga a las instancias estatales a hacerle saber a las naturales de la realización de un programa regional de ordenamiento ecológico, les convocan a participar en el proceso y, en su caso, facilitan tal participación.
47. La prerrogativa establecida en el artículo 20 BIS 5, fracción V de la LGEEPA, a favor del gobierno federal no puede ser entendida como un derecho de veto. Los municipios tienen atribuciones propias para emitir sus programas regionales de ordenamiento ecológico, en términos del artículo 20 BIS 4 del citado ordenamiento y bajo las bases y principios del mencionado artículo 20 BIS 5. Es cierto que este último precepto, en su ya citada fracción V, establece que tanto los gobiernos de las entidades federativas como la SEMARNAT deberán aprobar de forma conjunta los programas regionales de ordenamiento ecológico, cuando dicho programa incluya un área natural protegida competencia de la Federación. Sin embargo, si, como en el caso, la misma SEMARNAT ha sido convocada y decide no participar en el proceso, se debe entender que el programa local de ordenamiento ecológico guarda en principio coherencia con los objetivos de las áreas naturales protegidas, según el entendimiento de la misma Secretaría.

<sup>36</sup> Véase la pág. 6 vuelta del cuaderno principal de la controversia.

<sup>37</sup> Véase págs. 6 vuelta y 7 del cuaderno principal de la controversia.

<sup>38</sup> Véase pág. 22 del cuaderno principal de la controversia.

<sup>39</sup> Esta cuestión fue estudiada por el Tribunal Pleno de la Suprema Corte de Justicia en la controversia constitucional 177/2018, resuelta el dieciocho de marzo de dos mil veintiuno, por unanimidad de once votos. El Tribunal Pleno determinó la validez de que la materia de ordenamiento territorial y ecológico tuviera un solo instrumento.

<sup>40</sup> Subsecretaría de Planeación y Política Ambiental, véase pág. 22 del cuaderno principal de la controversia.

<sup>41</sup> **Ley General del Equilibrio Ecológico y la Protección al Ambiente**

**ARTICULO 20 BIS 5.-** Los procedimientos bajo los cuales serán formulados, aprobados, expedidos, evaluados y modificados los programas de ordenamiento ecológico local, serán determinados en las leyes de las entidades federativas en la materia, conforme a las siguientes bases: [...]

(REFORMADA, D.O.F. 19 DE ENERO DE 2018)

**V.** Cuando un programa de ordenamiento ecológico local incluya un área natural protegida, competencia de la Federación, o parte de ella, el programa será elaborado y aprobado en forma conjunta por la Secretaría y los Gobiernos de las entidades federativas, los Municipios y las demarcaciones territoriales de la Ciudad de México, según corresponda; [...]

48. En otras palabras, el artículo 20 BIS 5, fracción V, de la LGEEPA, está modulando una atribución de los gobiernos municipales con una finalidad precisa. El objetivo de esta norma es que los proyectos de desarrollo que los instrumentos de planeación en materia de equilibrio ecológico y protección al ambiente habilitan no afecten los ecosistemas de las áreas naturales protegidas a cargo de la Federación. Sin embargo, esta finalidad se vería desbordada si la prerrogativa federal constituyera un derecho de veto. En este último caso, el artículo 20 BIS 5, fracción V de la Ley en comento, dejaría de ser una excepción para convertirse en la regla y, así, indebidamente, fuera la Federación la que estuviera a cargo de aprobar todos los programas regionales de ordenamiento ecológico cuando existan áreas naturales a su cargo en la demarcación. Al contrario, un entendimiento adecuado de las disposiciones de la Constitución Federal (artículo 115) y de la propia LGEEPA establece que la relación entre la entidad federativa y la Federación es de coordinación y no de supra a subordinación de aquella a ésta.
49. Las consideraciones de este apartado se limitan al caso de estudio. En otras palabras, cuando existe una convocatoria por parte del nivel de gobierno emisor a la SEMARNAT para que ésta participe en la discusión y aprobación de un programa regional de ordenamiento ecológico (dándosele conocimiento del proyecto de dicho programa) y la misma declina la convocatoria, esta omisión por parte de la Secretaría no puede derivar en una invalidez del programa. Esta Segunda Sala no analiza otros supuestos diferentes al que se plantea, por ejemplo, si llegaran a existir conflictos respecto al modo o contenido de la participación de la instancia Federal. En su eventualidad, se deberán analizar los méritos del caso.
50. Por estas razones, esta Segunda Sala concluye que el Municipio de Felipe Carrillo Puerto sí convocó a la SEMARNAT a través de sus representantes a la reunión del cabildo donde se discutió y aprobó el proyecto de programa impugnado. Por tanto, en este caso, la voluntaria falta de participación de la SEMARNAT no supone la invalidez de dicho programa.
51. Por lo anterior, se reconoce la validez del Programa Municipal de Ordenamiento Territorial, Ecológico y Desarrollo Urbano de Felipe Carrillo Puerto, publicado el uno de septiembre de dos mil veintiuno en el Periódico Oficial del Estado de Quintana Roo.
52. Estas consideraciones son obligatorias al haberse aprobado por unanimidad de cinco votos.

## **VIII.2. Vulneración de las facultades de la Federación en materia de aguas nacionales y evaluación de impacto ambiental**

### **A. Estudio sobre los lineamientos “Eb” y “Ec” del programa impugnado**

53. El Ejecutivo Federal alega la invalidez de algunos lineamientos del apartado V. “*Lineamientos Generales*” del programa impugnado por invadir competencias exclusivas federales al regular cuerpos de agua nacionales. Los lineamientos impugnados establecen:

*“Eb. Toda laguna gozará de un perímetro de protección de 150 metros donde deberá quedar la vegetación original y no se podrán colocar estructuras permanentes; las estructuras temporales estarán sujetas a autorización por parte de la autoridad ambiental del ámbito de gobierno que ejerza la jurisdicción del cuerpo de agua y del que ejerza jurisdicción sobre el sitio donde desea colocarse. Todo cenote gozará de un perímetro de protección de 50 metros en los mismos términos que las lagunas. Los cauces de ríos contarán con 40 metros a partir del límite exterior de su ribera, estimada según el artículo 3, fracción XLVII de la Ley de Aguas Nacionales.”*

*“Ec. En los cuerpos de agua no podrán instalarse muelles con distancia inferior a los 500 metros entre ambas estructuras del lado donde exista algún centro de población. El resto del perímetro tendrá distanciamiento de 1 km entre muelles.”*

54. En lo que toca al estudio de los lineamientos “Eb” y “Ec” impugnados, éstos parecen ser válidos a la luz del régimen constitucional de aguas nacionales. En efecto, el contenido normativo de dichos lineamientos aplica para las áreas que excluyen la jurisdicción federal en materia de aguas nacionales. Por un lado, el lineamiento “Eb” es claro en establecer las distancias de ciento cincuenta metros de que termina cualquier laguna; cincuenta metros a partir de los linderos de todos los cenotes, y cuarenta metros a partir del final del área federal que constituye la ribera del cauce de los ríos. Por otro lado, el

lineamiento “Ec” habla de cuerpos de agua, en general, que se podrían interpretar como aquellos que no son jurisdicción de la federación por no constituir aguas nacionales. De esta manera, a primera vista, los lineamientos impugnados parecen ser respetuosos de la jurisdicción federal en materia de aguas nacionales.

55. Sin embargo, antes de analizar a detalle los criterios impugnados a la luz de la regulación constitucional sobre aguas nacionales, esta Segunda Sala advierte que, atendiendo a la cuestión planteada y al estar íntimamente ligados los argumentos competenciales de esta controversia con el derecho al medio ambiente sano, es necesario analizar los criterios impugnados “Eb” y “Ec” desde el punto de vista de las atribuciones federales relativas a la evaluación de impacto ambiental, tal como se hizo en la controversia constitucional 178/2021.<sup>42</sup> En efecto, como analizó esta Segunda Sala en aquella controversia constitucional, la cuestión a resolver en este asunto es delimitar el alcance de las facultades federales en materia de evaluación del impacto ambiental en las “lagunas”, “cenotes”, “cauces de los ríos” y “cuerpos de agua” de los que hablan los lineamientos impugnados. En otras palabras, se debe dilucidar si la misma Federación tiene una atribución exclusiva para ponderar y determinar en específico el perímetro de protección para la vegetación original; las distancias que deben guardar las obras arquitectónicas; las medidas de protección y monitoreo, y las modalidades y condiciones para las obras y actividades que en este tipo de ecosistemas se realicen. En párrafos siguientes se reproducirá el parámetro competencial sobre la evaluación de impacto ambiental y, después, se analizarán los lineamientos impugnados a la luz del mismo parámetro.
56. En este sentido, el artículo 73, fracción XXIX-G de la Constitución Federal<sup>43</sup> habilita al Congreso de la Unión para expedir leyes que establezcan la concurrencia del Gobierno Federal y los gobiernos de las entidades federativas en materia de protección al ambiente y de preservación y restauración del equilibrio ecológico. Así, esta facultad del Congreso en materia de protección al ambiente y restauración del equilibrio ecológico se ve reflejada en la emisión de diversas leyes generales que regulan la materia, entre las que destacan la Ley General del Equilibrio Ecológico y la Protección al Ambiente y la Ley General de Vida Silvestre.
57. Ahora bien, de los artículos 28, 30 y 35 de la Ley General del Equilibrio Ecológico y la Protección al Ambiente<sup>44</sup> se desprende que para ciertas obras y actividades se requiere previamente autorización en

<sup>42</sup> Resuelta por la Segunda Sala en sesión de dieciocho de enero de dos mil veintitrés, por unanimidad de cinco votos de los Ministros y las Ministras Yasmín Esquivel Mossa, Luis María Aguilar Morales, Loretta Ortiz Ahlf, Javier Laynez Potisek (ponente) y Presidente Alberto Pérez Dayán.

<sup>43</sup> **Constitución Política de los Estados Unidos Mexicanos**  
(REFORMADO PRIMER PÁRRAFO, D.O.F. 10 DE FEBRERO DE 1944)

**Artículo 73.-** El Congreso tiene facultad:

[...]

(REFORMADA, D.O.F. 29 DE ENERO DE 2016)

**XXIX-G.-** Para expedir leyes que establezcan la concurrencia del Gobierno Federal, de los gobiernos de las entidades federativas, de los Municipios y, en su caso, de las demarcaciones territoriales de la Ciudad de México, en el ámbito de sus respectivas competencias, en materia de protección al ambiente y de preservación y restauración del equilibrio ecológico.

[...]

<sup>44</sup> **Ley General del Equilibrio Ecológico y la Protección al Ambiente**

(REFORMADO PRIMER PÁRRAFO, D.O.F. 23 DE FEBRERO DE 2005)

**Artículo 28.-** La evaluación del impacto ambiental es el procedimiento a través del cual la Secretaría establece las condiciones a que se sujetará la realización de obras y actividades que puedan causar desequilibrio ecológico o rebasar los límites y condiciones establecidos en las disposiciones aplicables para proteger el ambiente y preservar y restaurar los ecosistemas, a fin de evitar o reducir al mínimo sus efectos negativos sobre el medio ambiente. Para ello, en los casos en que determine el Reglamento que al efecto se expida, quienes pretendan llevar a cabo alguna de las siguientes obras o actividades, requerirán previamente la autorización en materia de impacto ambiental de la Secretaría:

(REFORMADA, D.O.F. 13 DE DICIEMBRE DE 1996)

**I.** Obras hidráulicas, vías generales de comunicación, oleoductos, gasoductos, carbo ductos y poliductos;

(REFORMADA, D.O.F. 13 DE DICIEMBRE DE 1996)

**II.** Industria del petróleo, petroquímica, química, siderúrgica, papelera, azucarera, del cemento y eléctrica;

(REFORMADA, D.O.F. 13 DE DICIEMBRE DE 1996)

**III.** Exploración, explotación y beneficio de minerales y sustancias reservadas a la Federación en los términos de las Leyes Minera y Reglamentaria del Artículo 27 Constitucional en Materia Nuclear;

(REFORMADA, D.O.F. 13 DE DICIEMBRE DE 1996)

**IV.** Instalaciones de tratamiento, confinamiento o eliminación de residuos peligrosos, así como residuos radiactivos;

(REFORMADA, D.O.F. 13 DE DICIEMBRE DE 1996)

**V.** Aprovechamientos forestales en selvas tropicales y especies de difícil regeneración;

**VI.** (DEROGADA, D.O.F. 25 DE FEBRERO DE 2003)

(REFORMADA, D.O.F. 13 DE DICIEMBRE DE 1996)

**VII.** Cambios de uso del suelo de áreas forestales, así como en selvas y zonas áridas;

(REFORMADA, D.O.F. 13 DE DICIEMBRE DE 1996)

**VIII.** Parques industriales donde se prevea la realización de actividades altamente riesgosas;

(REFORMADA, D.O.F. 13 DE DICIEMBRE DE 1996)

**IX.** Desarrollos inmobiliarios que afecten los ecosistemas costeros;

materia de impacto ambiental de la SEMARNAT. Se incluye, entre otras, los aprovechamientos forestales en selvas tropicales y especies de difícil regeneración, los desarrollos inmobiliarios que afecten ecosistemas costeros, las obras y actividades en humedales, manglares, lagunas, ríos, lagos y esteros contactados con el mar, así como en sus litorales o zonas federales.

58. La autorización a que se hace referencia depende de la manifestación del impacto ambiental que presente el solicitante ante la Secretaría u otras autoridades competentes. Por su parte, la manifestación del impacto ambiental, conforme al artículo 3, fracción XXI, de la Ley General del Equilibrio Ecológico y la Protección al Ambiente, es *“el documento mediante el cual se da a conocer, con base en estudios, el impacto ambiental, significativo y potencial que generaría una obra o actividad, así como la forma de evitarlo o atenuarlo en caso de que sea negativo”*.

(REFORMADA, D.O.F. 23 DE ABRIL DE 2018)

**X.-** Obras y actividades en humedales, ecosistemas costeros, lagunas, ríos, lagos y esteros conectados con el mar, así como en sus litorales o zonas federales. En el caso de actividades pesqueras, acuícolas o agropecuarias se estará a lo dispuesto por la fracción XII de este artículo;

(REFORMADA, D.O.F. 23 DE FEBRERO DE 2005)

**XI.** Obras y actividades en áreas naturales protegidas de competencia de la Federación;

(REFORMADA, D.O.F. 13 DE DICIEMBRE DE 1996)

**XII.** Actividades pesqueras, acuícolas o agropecuarias que puedan poner en peligro la preservación de una o más especies o causar daños a los ecosistemas, y

(REFORMADA, D.O.F. 13 DE DICIEMBRE DE 1996)

**XIII.** Obras o actividades que correspondan a asuntos de competencia federal, que puedan causar desequilibrios ecológicos graves e irreparables, daños a la salud pública o a los ecosistemas, o rebasar los límites y condiciones establecidos en las disposiciones jurídicas relativas a la preservación del equilibrio ecológico y la protección del ambiente.

(REFORMADO, D.O.F. 13 DE DICIEMBRE DE 1996)

El Reglamento de la presente Ley determinará las obras o actividades a que se refiere este artículo, que por su ubicación, dimensiones, características o alcances no produzcan impactos ambientales significativos, no causen o puedan causar desequilibrios ecológicos, ni rebasen los límites y condiciones establecidos en las disposiciones jurídicas referidas a la preservación del equilibrio ecológico y la protección al ambiente, y que por lo tanto no deban sujetarse al procedimiento de evaluación de impacto ambiental previsto en este ordenamiento.

(REFORMADO, D.O.F. 13 DE DICIEMBRE DE 1996)

Para los efectos a que se refiere la fracción XIII del presente artículo, la Secretaría notificará a los interesados su determinación para que sometan al procedimiento de evaluación de impacto ambiental la obra o actividad que corresponda, explicando las razones que lo justifiquen, con el propósito de que aquéllos presenten los informes, dictámenes y consideraciones que juzguen convenientes, en un plazo no mayor a diez días. Una vez recibida la documentación de los interesados, la Secretaría, en un plazo no mayor a treinta días, les comunicará si procede o no la presentación de una manifestación de impacto ambiental, así como la modalidad y el plazo para hacerlo. Transcurrido el plazo señalado, sin que la Secretaría emita la comunicación correspondiente, se entenderá que no es necesaria la presentación de una manifestación de impacto ambiental.

**Artículo 30.-** Para obtener la autorización a que se refiere el artículo 28 de esta Ley, los interesados deberán presentar a la Secretaría una manifestación de impacto ambiental, la cual deberá contener, por lo menos, una descripción de los posibles efectos en el o los ecosistemas que pudieran ser afectados por la obra o actividad de que se trate, considerando el conjunto de los elementos que conforman dichos ecosistemas, así como las medidas preventivas, de mitigación y las demás necesarias para evitar y reducir al mínimo los efectos negativos sobre el ambiente.

Cuando se trate de actividades consideradas altamente riesgosas en los términos de la presente Ley, la manifestación deberá incluir el estudio de riesgo correspondiente.

Si después de la presentación de una manifestación de impacto ambiental se realizan modificaciones al proyecto de la obra o actividad respectiva, los interesados deberán hacerlas del conocimiento de la Secretaría, a fin de que ésta, en un plazo no mayor de 10 días les notifique si es necesaria la presentación de información adicional para evaluar los efectos al ambiente, que pudiesen ocasionar tales modificaciones, en términos de lo dispuesto en esta Ley.

Los contenidos del informe preventivo, así como las características y las modalidades de las manifestaciones de impacto ambiental y los estudios de riesgo serán establecidos por el Reglamento de la presente Ley.

(REFORMADO, D.O.F. 13 DE DICIEMBRE DE 1996)

**Artículo 35.-** Una vez presentada la manifestación de impacto ambiental, la Secretaría iniciará el procedimiento de evaluación, para lo cual revisará que la solicitud se ajuste a las formalidades previstas en esta Ley, su Reglamento y las normas oficiales mexicanas aplicables, e integrará el expediente respectivo en un plazo no mayor de diez días.

Para la autorización de las obras y actividades a que se refiere el artículo 28, la Secretaría se sujetará a lo que establezcan los ordenamientos antes señalados, así como los programas de desarrollo urbano y de ordenamiento ecológico del territorio, las declaratorias de áreas naturales protegidas y las demás disposiciones jurídicas que resulten aplicables.

Asimismo, para la autorización a que se refiere este artículo, la Secretaría deberá evaluar los posibles efectos de dichas obras o actividades en el o los ecosistemas de que se trate, considerando el conjunto de elementos que los conforman y no únicamente los recursos que, en su caso, serían sujetos de aprovechamiento o afectación.

Una vez evaluada la manifestación de impacto ambiental, la Secretaría emitirá, debidamente fundada y motivada, la resolución correspondiente en la que podrá:

I. Autorizar la realización de la obra o actividad de que se trate, en los términos solicitados;

II. Autorizar de manera condicionada la obra o actividad de que se trate, a la modificación del proyecto o al establecimiento de medidas adicionales de prevención y mitigación, a fin de que se eviten, atenuen o compensen los impactos ambientales adversos susceptibles de ser producidos en la construcción, operación normal y en caso de accidente. Cuando se trate de autorizaciones condicionadas, la Secretaría señalará los requerimientos que deban observarse en la realización de la obra o actividad prevista, o

III. Negar la autorización solicitada, cuando:

a) Se contravenga lo establecido en esta Ley, sus reglamentos, las normas oficiales mexicanas y demás disposiciones aplicables;

b) La obra o actividad de que se trate pueda propiciar que una o más especies sean declaradas como amenazadas o en peligro de extinción o cuando se afecte a una de dichas especies, o

c) Exista falsedad en la información proporcionada por los promoventes, respecto de los impactos ambientales de la obra o actividad de que se trate.

La Secretaría podrá exigir el otorgamiento de seguros o garantías respecto del cumplimiento de las condiciones establecidas en la autorización, en aquellos casos expresamente señalados en el reglamento de la presente Ley, cuando durante la realización de las obras puedan producirse daños graves a los ecosistemas.

La resolución de la Secretaría sólo se referirá a los aspectos ambientales de las obras y actividades de que se trate.



59. Por su parte, la evaluación de la manifestación del impacto ambiental, conforme al artículo 28 de la misma Ley, es el *“procedimiento a través del cual la Secretaría establece las condiciones a que se sujetará la realización de obras y actividades que puedan causar desequilibrio ecológico o rebasar los límites y condiciones establecidos en las disposiciones aplicables para proteger el ambiente y preservar y restaurar los ecosistemas, a fin de evitar o reducir al mínimo sus efectos negativos sobre el medio ambiente [...]”*.
60. Del artículo mencionado se desprende que, en la evaluación de las manifestaciones del impacto ambiental, la autoridad competente deberá considerar todas las disposiciones aplicables en materia de protección medioambiental, a fin de evitar o reducir al mínimo los efectos negativos de las obras o actividades que se pretendan desarrollar. Es en la evaluación del impacto ambiental donde cobran relevancia los artículos 9, fracción XIII, y 60 Ter de la Ley General de Vida Silvestre,<sup>45</sup> pues establecen, por un lado, la facultad de la Federación de otorgar autorizaciones y demás actos administrativos vinculados a la conservación, traslado, importación, exportación y tránsito por el territorio nacional de la vida silvestre y, por el otro, la prohibición de la remoción, relleno, trasplante, poda, o cualquier obra o actividad que afecte la integralidad del flujo hidrológico del manglar; del ecosistema y su zona de influencia; de su productividad natural, de la capacidad de carga natural del ecosistema para los proyectos turísticos, de las zonas de anidación, reproducción, refugio, alimentación y alevinaje, o bien de las interacciones entre el manglar, los ríos, la duna, la zona marítima adyacente y los corales, o que provoque cambios en las características y servicios ecológicos, por lo que dichas disposiciones deberán ser tomadas en cuenta en el procedimiento de evaluación de la manifestación del impacto ambiental.
61. Además de esa facultad, el artículo 9, fracciones II y V, de la Ley General de Vida Silvestre<sup>46</sup> señala que la reglamentación de la conservación y aprovechamiento sustentable de la vida silvestre y su hábitat,<sup>47</sup> así como la expedición de normas oficiales mexicanas relacionadas con esa materia también son competencia de la Federación, por lo que los municipios no están facultados para llevar a cabo esa reglamentación.
62. En este sentido, como ya se mencionó, el artículo 28, fracción X, de la misma LGEEPA establece que la Federación tiene la competencia exclusiva para determinar *“las condiciones a que se sujetará la realización de obras y actividades que puedan causar desequilibrio ecológico o rebasar los límites y condiciones establecidos en las disposiciones aplicables para proteger el ambiente y preservar y restaurar los ecosistemas, a fin de evitar o reducir al mínimo sus efectos negativos sobre el medio ambiente”* a través de la evaluación del impacto ambiental sobre los ecosistemas costeros.<sup>48</sup>

---

<sup>45</sup> **Ley General de Vida Silvestre**

**Artículo 9o.-** Corresponde a la Federación: [...] **XIII.** El otorgamiento, suspensión y revocación de autorizaciones y demás actos administrativos vinculados a la conservación, traslado, importación, exportación y tránsito por el territorio nacional de la vida silvestre. [...]  
(ADICIONADO, D.O.F. 1 DE FEBRERO DE 2007)

**Artículo 60 Ter.-** Queda prohibida la remoción, relleno, trasplante, poda, o cualquier obra o actividad que afecte la integralidad del flujo hidrológico del manglar; del ecosistema y su zona de influencia; de su productividad natural; de la capacidad de carga natural del ecosistema para los proyectos turísticos; de las zonas de anidación, reproducción, refugio, alimentación y alevinaje; o bien de las interacciones entre el manglar, los ríos, la duna, la zona marítima adyacente y los corales, o que provoque cambios en las características y servicios ecológicos. Se exceptuarán de la prohibición a que se refiere el párrafo anterior las obras o actividades que tengan por objeto proteger, restaurar, investigar o conservar las áreas de manglar.

<sup>46</sup> **Ley General de Vida Silvestre**

**Artículo 9o.-** Corresponde a la Federación:

[...]

II. La reglamentación de la conservación y aprovechamiento sustentable de la vida silvestre y su hábitat.

[...]

V. La expedición de las normas oficiales mexicanas relacionadas con las materias previstas en la presente Ley.

[...]

<sup>47</sup> **Ley General de Vida Silvestre**

**Artículo 3o.-** Para los efectos de esta Ley se entenderá por:

[...]

**XXIII.** Hábitat: El sitio específico en un medio ambiente físico, ocupado por un organismo, por una población, por una especie o por comunidades de especies en un tiempo determinado.

[...]

**XLIX.** Vida Silvestre: Los organismos que subsisten sujetos a los procesos de evolución natural y que se desarrollan libremente en su hábitat, incluyendo sus poblaciones menores e individuos que se encuentran bajo el control del hombre, así como los ferales.

[...]

<sup>48</sup> Véase artículo 28, fracción X de la LGEEPA.

63. Una vez desarrollado el parámetro competencial sobre la evaluación de impacto ambiental toca estudiar los lineamientos impugnados a la luz de dicho parámetro. La LGEEPA define a los ecosistemas costeros en su artículo 3º, fracción XIII Bis.<sup>49</sup> Entre estos se encuentran, precisamente y de forma expresa, los cenotes y lagunas (solo cuando éstas sean costeras) a los que se refiere el lineamiento “Eb” impugnado.<sup>50</sup> Además, y de modo más general, la misma norma define a los ecosistemas costeros como aquellos que “se localizan en la zona costera pudiendo comprender porciones marinas, acuáticas y/o terrestres, que abarcan en el mar a partir de una profundidad de menos de 200 metros, hasta 100 km tierra adentro o 50 m de elevación”.<sup>51</sup> Finalmente, el artículo 28, en la mencionada fracción X de la LGEEPA, establece la necesidad de una evaluación de impacto ambiental cuando se trate de obras u actividades en ríos o lagunas conectadas al mar (incluyendo sus litorales o zonas federales).<sup>52</sup>
64. Por un lado, en el caso de los cauces de los ríos, el mismo lineamiento “Eb” reconoce que el municipio no tiene jurisdicción y, por tanto, de forma expresa establece que sus disposiciones comenzarán a regir a partir de que termina la zona federal. Sin embargo, el lineamiento determina *a priori* una zona de protección en la que deberá conservarse la vegetación original, prohíbe las estructuras fijas, y limita las facultades federales a la regulación de las estructuras temporales. Estas especificaciones, en cambio, deben ser resultado de las condiciones que establezca la SEMARNAT a través de la evaluación de impacto ambiental, en términos del artículo 28, fracción X, de la LGEEPA ya citado,<sup>53</sup> y no compete al municipio establecerlas. Es por ello que el criterio impugnado “Eb” invade atribuciones federales en lo que toca al cauce de los ríos.
65. Por otro lado y por las mismas razones, en el caso de las lagunas costeras o conectadas al mar y el de los cenotes de la zona costera de los que habla el criterio “Eb”, se trata de ecosistemas en los que la Federación tiene una facultad exclusiva para emitir la evaluación de impacto ambiental. Adicionalmente, la expresión “cuerpos de agua” del lineamiento “Ec” también invade facultades exclusivas de la SEMARNAT en materia de evaluación de impacto ambiental pues comprende, entre otros, a las lagunas costeras, los cenotes de la zona costera y los cauces de los ríos, sobre los que regula la distancia mínima (de quinientos metros y un kilómetro, según el caso) para la instalación de muelles.
66. Es cierto que existen –en teoría– lagunas o cenotes que no son costeros o están interconectados al mar. Sin embargo, el lineamiento “Eb” se refiere a “toda laguna” y “todo cenote”, por lo que, aun si se interpretara que su alcance se limita a lagunas o cenotes sobre los que el municipio tuviera atribuciones, al señalar el lineamiento impugnado que se trata de la totalidad de las lagunas y los cenotes, su redacción incluye necesariamente ecosistemas costeros sobre los que el municipio no tiene facultades para emitir las condiciones que son materia de la evaluación de impacto ambiental que emite la SEMARNAT. Adicionalmente, recuérdese que, al ser el municipio de Felipe Carrillo Puerto uno costero, muchas de sus lagunas, cenotes y cuerpos de agua constituyen elementos sobre los que la Federación tiene una facultad exclusiva para emitir la evaluación del impacto ambiental.

<sup>49</sup> **Ley General del Equilibrio Ecológico y la Protección al Ambiente**

**Artículo 3o.** Para los efectos de esta Ley se entiende por:

[...]

**XIII Bis.-** Ecosistemas costeros: Las playas, las dunas costeras, los acantilados, franjas intermareales; los humedales costeros tales como las lagunas interdunarias, las lagunas costeras, los esteros, las marismas, los pantanos, las ciénegas, los manglares, los petenes, los oasis, los cenotes, los pastizales, los palmares y las selvas inundables; los arrecifes de coral; los ecosistemas formados por comunidades de macroalgas y de pastos marinos, fondos marinos o bentos y las costas rocosas. Estos se caracterizan porque se localizan en la zona costera pudiendo comprender porciones marinas, acuáticas y/o terrestres; que abarcan en el mar a partir de una profundidad de menos de 200 metros, hasta 100 km tierra adentro o 50 m de elevación.

La Secretaría, en colaboración con las entidades federativas y los municipios, determinará la zona costera nacional tomando en consideración las interacciones fisiográficas y biológicas particulares de la zona que se trate y la publicará en el Diario Oficial de la Federación mediante Acuerdo.

<sup>50</sup> Véase artículo 3, fracción XIII Bis de la LGEEPA.

<sup>51</sup> Véase artículo 3, fracción XIII Bis de la LGEEPA. Aunque el segundo párrafo de la disposición refiere a un Acuerdo en el que la Federación, las entidades federativas y los municipios determinarán la zona costera nacional, el acuerdo mediante el cual se expide la Política nacional de Mares y Costas de México, publicado el treinta de noviembre de dos mil dieciocho, no establece con claridad la extensión de la zona costera tratándose del municipio de Cozumel.

<sup>52</sup> **Ley General del Equilibrio Ecológico y la Protección al Ambiente**

**Artículo 28.-** La evaluación del impacto ambiental es el procedimiento a través del cual la Secretaría establece las condiciones a que se sujetará la realización de obras y actividades que puedan causar desequilibrio ecológico o rebasar los límites y condiciones establecidos en las disposiciones aplicables para proteger el ambiente y preservar y restaurar los ecosistemas, a fin de evitar o reducir al mínimo sus efectos negativos sobre el medio ambiente. Para ello, en los casos en que determine el Reglamento que al efecto se expida, quienes pretendan llevar a cabo alguna de las siguientes obras o actividades, requerirán previamente la autorización en materia de impacto ambiental de la Secretaría: [...]

**X.-** Obras y actividades en humedales, ecosistemas costeros, lagunas, ríos, lagos y esteros conectados con el mar, así como en sus litorales o zonas federales. En el caso de actividades pesqueras, acuícolas o agropecuarias se estará a lo dispuesto por la fracción XII de este artículo;

[...]

<sup>53</sup> Véase pie de página 52.

## ALTURA Y PROFUNDIDAD

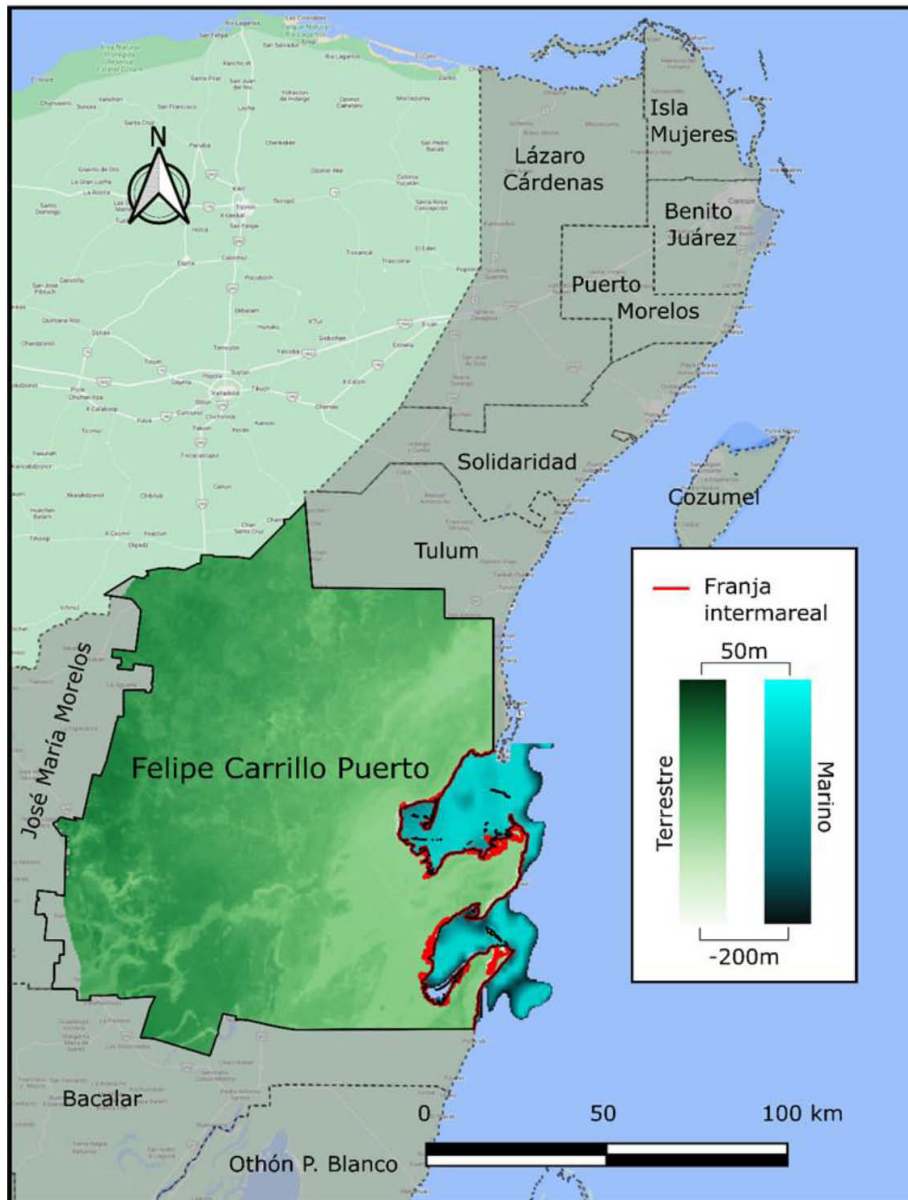

Fuente: INEGI (Marco Geoestadístico, 2022) GEBCO (Batimetría, 2023) CONABIO (Costa de la República Mexicana, 2018)

67. En este sentido, gracias al trabajo de la Unidad General de Conocimiento Científico y Derechos Humanos de esta Suprema Corte de Justicia de la Nación, esta Sala puede exhibir indicios relacionados con hechos notorios (bases de datos públicas)<sup>54</sup> que refuerzan la conclusión de que muchas de las lagunas, cenotes y cuerpos de agua en general que se encuentran en el municipio de Felipe Carrillo Puerto son ecosistemas que están dentro de la zona costera y, por tanto, cuya jurisdicción exclusiva para regularlos desde el punto de vista de equilibrio ecológico corresponde a la Federación.
68. El mapa que justo se reproduce párrafos atrás muestra un cálculo de la extensión de la zona costera en términos del artículo 3, fracción XIII Bis, de la LGEEPA. Esto significa que, con excepción de una pequeña franja al oriente del municipio de Felipe Carrillo Puerto (no sombreada en color verde en el mapa), casi la totalidad del territorio del municipio cae dentro de la zona costera, es decir, dentro de los

<sup>54</sup> Del Instituto Nacional de Estadística y Geografía (INEGI): *Marco Geoestadístico (2022)*, *Información Topográfica (2019)*, *Humedales Potenciales (2014)*. De la Organización Hidrográfica Internacional (perteneciente a la Organización de las Naciones Unidas para la Educación, la Ciencia y la Cultura, UNESCO): *GEBCO, Batimetría (2023)*. De la Comisión Nacional para el Conocimiento y Uso de la Biodiversidad (CONABIO): *Costa de la República Mexicana (2018)*. De la Comisión Nacional del Agua (CONAGUA): *Cuerpos de Agua (2022)*.

cien kilómetros tierra adentro a partir de una profundidad de doscientos metros en el mar o hasta una altitud de cincuenta metros. El siguiente mapa, por su parte, describe los cuerpos de agua dentro del municipio de Felipe Carrillo Puerto.<sup>55</sup> Como se aprecia, estos ecosistemas incluyen casi la totalidad de las lagunas, cenotes y corrientes de la zona costera, que son jurisdicción exclusiva de la Federación en materia de evaluación de impacto ambiental.

## CUERPOS DE AGUA

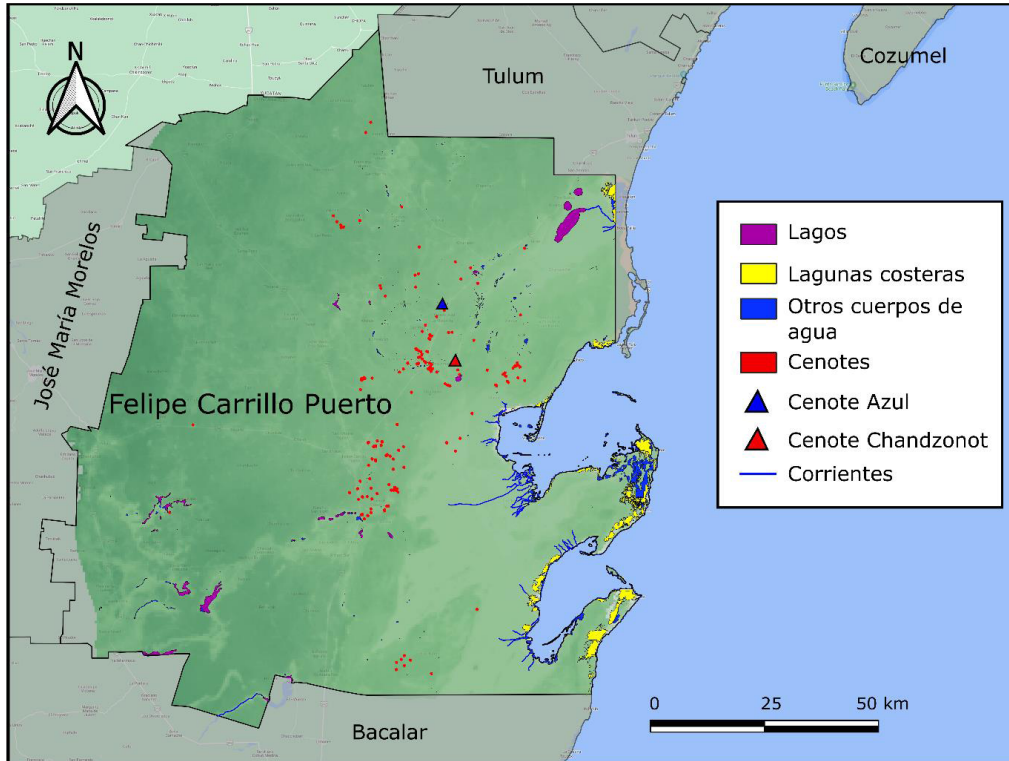

Fuente: INEGI (Información topográfica, 2019; Humedales potenciales 2014) y CONAGUA (Cuerpos de agua, 2022)

69. Ahora bien, en línea con la metodología que esta Sala concluyó en la controversia constitucional 68/2021<sup>56</sup> y con la lógica del amparo en revisión 307/2016,<sup>57</sup> pueden existir afectaciones complejas entre ecosistemas conexos. En estos precedentes, esta Suprema Corte concluyó que:

*“...el derecho al medio ambiente sano tiene como objetivo evitar el daño ecológico como consecuencia mediata o inmediata de la intervención de las personas en la administración de los recursos naturales. Aquella sentencia [el amparo en revisión 307/2016] partió de la base de que los ecosistemas prestan servicios ambientales (beneficios económicos, de salud y aún culturales) a las personas, que no son unívocos ni inmediatos. Al contrario, éstos son complejos ya que dependen de procesos no lineales ni capaces de ser descritos siempre con precisión.<sup>58</sup> Asimismo, es imposible probar todas las relaciones causa-efecto entre una afectación antropogénica al medio ambiente y sus consecuencias, pues una vez que éstas son visibles, el daño al medio ambiente es muchas veces irreparable.*

[...]

<sup>55</sup>

<sup>56</sup> Sentencia recaída a la controversia constitucional 68/2021, Segunda Sala de la Suprema Corte de Justicia de la Nación, Ponente Ministro Javier Laynez Potisek. La Presidenta Yasmín Esquivel Mossa anunció voto concurrente.

<sup>57</sup> Sentencia recaída al Amparo en Revisión 307/2016, Primera Sala de la Suprema Corte de Justicia de la Nación, Ponente: Ministra Norma Lucía Piña Hernández, catorce de noviembre de dos mil dieciocho.

<sup>58</sup> “Algunos servicios ambientales se podrán medir directamente (toneladas de dióxido de carbono), otros dependerán de relaciones probables pero que requieren del paso de largos periodos de tiempo para manifestarse (filtración de agua); no obstante lo anterior, esta Suprema Corte enfatiza que a lo que nos obliga el principio de precaución es a buscar, en cada caso, las herramientas o métodos necesarios para entender el funcionamiento de un ecosistema, así como de los servicios ambientales que presta, esto siempre, con miras a garantizar su conservación a la luz del principio in dubio pro medio ambiente.” Véanse págs. 26 y 27 de la versión pública del amparo directo 307/2016.

*“Adicionalmente, el principio de precaución en materia de conservación ambiental requiere que, cuando haya peligro de daño grave o irreversible, la falta de certeza científica absoluta no deberá utilizarse como razón para postergar la adopción de medidas eficaces en función de los costos para impedir la degradación del medio ambiente.<sup>59</sup> Dicho principio (in dubio pro natura) está en el centro de la promoción, el respeto, la protección y la garantía del derecho humano a un medio ambiente sano...”<sup>60</sup>*

70. Así, de acuerdo con el principio de precaución antes mencionado, esta Segunda Sala advierte que debe privilegiar en el caso las facultades exclusivas de la Federación. En efecto, aunque de las constancias del expediente no exista certeza sobre si hay lagunas, cenotes o cuerpos de agua que no constituyan ecosistemas costeros de acuerdo con el artículo 3o, fracción XIII Bis, de la LGEEPA, con fundamento en los argumentos ya desarrollados, el contexto geográfico de Felipe Carrillo Puerto como municipio costero y los hechos notorios al alcance de esta Sala, hay una muy alta probabilidad de que lo sean, o bien, estén conectados y afecten otros ecosistemas costeros de competencia exclusiva de la Federación.
71. Por tanto, **se invalidan** los lineamientos “Eb” y “Ec” del apartado V del programa impugnado, pues, aunque el municipio no está regulando directamente los cuerpos de agua nacionales, sí invade atribuciones exclusivas de la Federación en materia de evaluación de impacto ambiental sobre los cauces de los ríos y los ecosistemas costeros en términos del artículo 73, fracción XXIX-G, de la Constitución Federal y del artículo 28, fracción X, de la LGEEPA.
72. Estas consideraciones son vinculantes al haberse aprobado por unanimidad de cinco votos.

**B. Estudio de los corredores biológicos y geohidrológicos en la localidad de José María Pino Suárez**

73. El Ejecutivo Federal también impugna el *“Esquema Simplificado de Planeación de Desarrollo Urbano y Centros de Servicio Rurales para la localidad de José María Pino Suárez”* en su capítulo 3 *“Modelo de Desarrollo”*, apartado 3.2.2. *“Corredores biológicos y áreas verdes”*. El Poder Ejecutivo Federal alega que el esquema impugnado invade sus facultades en materia de aguas nacionales. Según la parte actora, el esquema impugnado permite de forma indebida abrir nuevos canales en el corredor de conexión entre las lagunas Nopalitos y Muyil, cuando se demuestre que pueden existir afloramientos de agua. El extracto impugnado establece:

*“A lo largo de toda la zona de Pino Suárez se están considerando corredores biológicos y geohidrológicos en 1.6% del área total, que serán integrados a los proyectos de desarrollo turístico de bajo impacto. Dentro de estos corredores, se considera un gran corredor de conexión entre las lagunas Nopalitos y Muyil. Se podrán abrir nuevos canales únicamente en las zonas donde, a través de estudios geohidrológicos, se demuestre que pueden existir afloramientos de agua. Con esta medida se busca evitar la existencia de canales insostenibles naturalmente que tengan que ser complementados con medidas artificiales.”<sup>61</sup>*

74. El Ejecutivo Federal argumenta que los afloramientos de agua que componen el corredor hidrológico del que habla el esquema impugnado provienen de las lagunas de Nopalitos y Muyil, que son cuerpos de agua nacionales, y que, por tanto, dichos afloramientos y canales son jurisdicción exclusiva federal. Es correcto que el artículo 27 constitucional, párrafos quinto y sexto,<sup>62</sup> establece la jurisdicción exclusiva de

<sup>59</sup> Véase el artículo 15 de la Convención de Río sobre el Medio Ambiente y el Desarrollo. Véase también la argumentación que hace la Primera Sala en el amparo en revisión 307/2016 (págs. 11 y siguientes de la versión pública).

<sup>60</sup> Véase controversia constitucional 68/2021, Resuelta el veintitrés de noviembre de dos mil veintidós por unanimidad de cinco votos de los Ministros Alberto Pérez Dayán, Luis María Aguilar Morales, Loretta Ortiz Ahlf, Javier Laynez Potisek (ponente) y Presidenta Yasmín Esquivel Mossa, quien anunció voto concurrente. Párrafos 46 y 48.

<sup>61</sup> Véase, págs. 56 y 60 del esquema simplificado impugnado.

<sup>62</sup> **Constitución Federal**

**Artículo 27.** La propiedad de las tierras y aguas comprendidas dentro de los límites del territorio nacional, corresponde originariamente a la Nación, la cual ha tenido y tiene el derecho de transmitir el dominio de ellas a los particulares, constituyendo la propiedad privada. [...] Son propiedad de la Nación las aguas de los mares territoriales en la extensión y términos que fije el Derecho Internacional; las aguas marinas interiores; las de las lagunas y esteros que se comuniquen permanente o intermitentemente con el mar; las de los lagos interiores de formación natural que estén ligados directamente a corrientes constantes; las de los ríos y sus afluentes directos o indirectos, desde el punto del cauce en que se inicien las primeras aguas permanentes, intermitentes o torrenciales, hasta su desembocadura en el mar, lagos, lagunas o esteros de propiedad nacional; las de las corrientes constantes o intermitentes y sus afluentes directos o indirectos, cuando el cauce de aquéllas en toda su extensión o en parte de ellas, sirva de límite al territorio nacional o a dos entidades federativas, o cuando pase de una entidad federativa a otra o cruce la línea divisoria de la República; la de los lagos, lagunas o esteros cuyos vasos, zonas o riberas, estén cruzadas por líneas divisorias de dos o más entidades o entre la República y un país vecino, o cuando el límite de las riberas sirva de lindero entre dos entidades federativas o a la República con un país vecino; las de los manantiales que broten en las playas, zonas marítimas, cauces, vasos o riberas de los lagos, lagunas o esteros de propiedad nacional, y las que se extraigan de las minas; y los cauces, lechos o riberas de los lagos y corrientes interiores en la extensión que fija la ley. Las aguas del subsuelo pueden ser libremente alumbradas mediante obras artificiales y apropiarse por el dueño del terreno, pero cuando lo exija el interés público o se afecten otros aprovechamientos, el

la Federación y, por tanto, su facultad de expedir concesiones para la explotación, uso o aprovechamiento de los cuerpos de agua nacionales. En este sentido, el poder actor alega que las lagunas de Nopalitos y Muyil, de la que se alimentarían los canales propuestos, tienen esa calidad.

75. No obstante, esta Segunda Sala advierte que, antes de analizar la porción normativa impugnada a la luz de las facultades de la Federación en materia de aguas nacionales, el extracto que se estudia constituye un criterio informativo y no normativo. En otras palabras, el texto impugnado establece la intención municipal de crear corredores biológicos y geohidrológicos “en 1.6 %” del territorio de la zona de Pino Suárez; “un gran corredor de conexión entre las lagunas de Nopalitos y Muyil”, y, por último, la intención de que estos proyectos se realicen únicamente en las zonas donde puedan existir afloramientos de agua que sean sostenibles sin la necesidad de complementarse medidas artificiales.
76. Así, a juicio de esta Segunda Sala, el extracto impugnado, por su propia redacción, no crea a favor de las autoridades municipales una atribución exclusiva para regular los corredores geohidrológicos y biológicos ni autorizar el impacto ambiental de los proyectos planteados.
77. Al contrario, el extracto impugnado no invade facultades federales al solo manifestar la intención de desarrollar corredores biológicos y geohidrológicos entre las lagunas de Nopalitos y Muyil mediante afloramientos de agua que no requieran obras artificiales para sostenerse. La redacción del mismo extracto constituye una simple intención de política pública para la localidad de José María Pino Suárez. Por estas razones es que se concluye su validez.
78. Sin embargo, tanto las autoridades del municipio como los eventuales desarrolladores de estos proyectos deben obtener, en su caso, las debidas venia, asignación, concesión, autorización, licencia, permiso o evaluación de impacto ambiental a cargo de la Federación –y ceñirse al contenido de éstas– siempre que todo o parte de los corredores geohidrológicos y biológicos que propone construir el programa impugnado incluyan o afecten aguas nacionales y el territorio de las áreas naturales protegidas a cargo de la Federación. Lo mismo es aplicable cuando dichos canales impliquen obras o actividades en ecosistemas costeros de jurisdicción federal en términos de los artículos 3, fracción XIII Bis y 28, fracción X, ambos de la LGEEPA (los pantanos y las lagunas costeras o conectadas con el mar, por ejemplo) o, en general, cuando estos proyectos requieran la intervención de las instancias federales de acuerdo con el marco normativo aplicable.
79. Estas consideraciones son vinculantes al haberse aprobado por unanimidad de cinco votos.

### **VIII.3. Violación de atribuciones federales en materia de hidrocarburos**

80. La parte actora alega que, al establecer criterios de regulación sobre la industria petroquímica, el programa impugnado está regulando materias de la industria de hidrocarburos que son exclusivas de la Federación.
81. Esta Segunda Sala de la Suprema Corte de Justicia de la Nación estima que el agravio expuesto por el Ejecutivo Federal es **fundado**.
82. De conformidad con lo dispuesto en los artículos 25, párrafo cuarto, 27, párrafo séptimo y 28, párrafo cuarto, de la Constitución Política de los Estados Unidos Mexicanos,<sup>63</sup> la Nación llevará a cabo la

---

Ejecutivo Federal podrá reglamentar su extracción y utilización y aún establecer zonas vedadas, al igual que para las demás aguas de propiedad nacional. Cualesquiera otras aguas no incluidas en la enumeración anterior, se considerarán como parte integrante de la propiedad de los terrenos por los que corran o en los que se encuentren sus depósitos, pero si se localizaren en dos o más predios, el aprovechamiento de estas aguas se considerará de utilidad pública, y quedará sujeto a las disposiciones que dicten las entidades federativas.

En los casos a que se refieren los dos párrafos anteriores, el dominio de la Nación es inalienable e imprescriptible y la explotación, el uso o el aprovechamiento de los recursos de que se trata, por los particulares o por sociedades constituidas conforme a las leyes mexicanas, no podrá realizarse sino mediante concesiones, otorgadas por el Ejecutivo Federal, de acuerdo con las reglas y condiciones que establezcan las leyes, salvo en radiodifusión y telecomunicaciones, que serán otorgadas por el Instituto Federal de Telecomunicaciones. Las normas legales relativas a obras o trabajos de explotación de los minerales y sustancias a que se refiere el párrafo cuarto, regularán la ejecución y comprobación de los que se efectúen o deban efectuarse a partir de su vigencia, independientemente de la fecha de otorgamiento de las concesiones, y su inobservancia dará lugar a la cancelación de éstas. El Gobierno Federal tiene la facultad de establecer reservas nacionales y suprimirlas. Las declaratorias correspondientes se harán por el Ejecutivo en los casos y condiciones que las leyes prevean. Tratándose de minerales radiactivos no se otorgarán concesiones. Corresponde exclusivamente a la Nación la planeación y el control del sistema eléctrico nacional, así como el servicio público de transmisión y distribución de energía eléctrica; en estas actividades no se otorgarán concesiones, sin perjuicio de que el Estado pueda celebrar contratos con particulares en los términos que establezcan las leyes, mismas que determinarán la forma en que los particulares podrán participar en las demás actividades de la industria eléctrica.

#### <sup>63</sup> **Constitución Federal**

##### **Artículo 25. [...]**

(REFORMADO, D.O.F. 3 DE FEBRERO DE 1983)

Al desarrollo económico nacional concurrirán, con responsabilidad social, el sector público, el sector social y el sector privado, sin menoscabo de otras formas de actividad económica que contribuyan al desarrollo de la Nación. [...]

##### **Artículo 27. [...]**

(ADICIONADO, D.O.F. 20 DE DICIEMBRE DE 2013) N. DE E. EN SU CONTENIDO.

Tratándose del petróleo y de los hidrocarburos sólidos, líquidos o gaseosos, en el subsuelo, la propiedad de la Nación es inalienable e imprescriptible y no se otorgarán concesiones. Con el propósito de obtener ingresos para el Estado que contribuyan al desarrollo de largo plazo de la Nación, ésta llevará a cabo las actividades de exploración y extracción del petróleo y demás hidrocarburos mediante asignaciones a empresas productivas del Estado o a través de contratos con éstas o con particulares, en los términos de la Ley Reglamentaria. Para cumplir con el objeto de dichas asignaciones o contratos las empresas productivas del Estado podrán contratar con particulares. En cualquier caso, los hidrocarburos en el subsuelo son propiedad de la Nación y así deberá afirmarse en las asignaciones o contratos. [...]

##### **Artículo 28. [...]**

- exploración y extracción de los hidrocarburos, en los términos de las leyes que expida el Congreso de la Unión.
83. Para tal efecto, el Congreso de la Unión expidió la Ley de Hidrocarburos, la cual tiene por objeto regular: I) el reconocimiento y exploración superficial, y la exploración y extracción de hidrocarburos, II) el tratamiento, refinación, enajenación, comercialización, transporte y almacenamiento del petróleo, III) el procesamiento, compresión, licuefacción, descompresión y regasificación, así como el transporte, almacenamiento, distribución, comercialización y expendio al público de gas natural, IV) el transporte, almacenamiento, distribución, comercialización y expendio al público de petrolíferos, y V) el transporte por ducto y el almacenamiento que se encuentre vinculado a ductos, de petroquímicos.<sup>64</sup>
84. En términos de esa misma Ley, los petroquímicos son aquellos líquidos o gases que se obtienen del procesamiento del gas natural o de la refinación del petróleo y su transformación, que se utilizan habitualmente como materia prima para la industria.<sup>65</sup> Entonces, es evidente que la industria petroquímica se encuentra comprendida en las actividades a las que se refiere el artículo 2, fracciones II y III, de la Ley de Hidrocarburos.
85. Además, la Ley en comento prevé que la industria de Hidrocarburos es de exclusiva jurisdicción federal, por lo que únicamente el Gobierno Federal puede dictar las disposiciones técnicas, reglamentarias y de regulación en la materia, incluyendo aquéllas relacionadas con el desarrollo sustentable, el equilibrio ecológico y la protección al medio ambiente en el desarrollo de esta industria.<sup>66</sup>
86. Esto último se ve complementado con lo que señala el artículo 111 BIS de la Ley General del Equilibrio Ecológico y la Protección al Ambiente, pues establece las industrias que son consideradas como fuentes fijas de jurisdicción federal. Entre estas industrias se encuentra la industria petroquímica, cuya operación y funcionamiento quedará supeditada a autorización que para tal efecto emita la SEMARNAT.<sup>67</sup>
87. Además, ese ordenamiento también delimita la distribución competencial que rige en esa materia, pues, así como precisa cuáles son las industrias cuya regulación quedará a cargo de la Federación, también establece una distribución competencial en esa materia con respecto a los Municipios.

---

(REFORMADO, D.O.F. 20 DE DICIEMBRE DE 2013)

No constituirán monopolios las funciones que el Estado ejerza de manera exclusiva en las siguientes áreas estratégicas: correos, telégrafos y radiotelegrafía; minerales radiactivos y generación de energía nuclear; la planeación y el control del sistema eléctrico nacional, así como el servicio público de transmisión y distribución de energía eléctrica, y la exploración y extracción del petróleo y de los demás hidrocarburos, en los términos de los párrafos sexto y séptimo del artículo 27 de esta Constitución, respectivamente; así como las actividades que expresamente señalen las leyes que expida el Congreso de la Unión. La comunicación vía satélite y los ferrocarriles son áreas prioritarias para el desarrollo nacional en los términos del artículo 25 de esta Constitución; el Estado al ejercer en ellas su rectoría, protegerá la seguridad y la soberanía de la Nación, y al otorgar concesiones o permisos mantendrá o establecerá el dominio de las respectivas vías de comunicación de acuerdo con las leyes de la materia. [...]

<sup>64</sup> **Ley de Hidrocarburos**

**Artículo 2.-** Esta Ley tiene por objeto regular las siguientes actividades en territorio nacional:

I. El Reconocimiento y Exploración Superficial, y la Exploración y Extracción de Hidrocarburos;

II. El Tratamiento, refinación, enajenación, comercialización, Transporte y Almacenamiento del Petróleo;

III. El procesamiento, compresión, licuefacción, descompresión y regasificación, así como el Transporte, Almacenamiento, Distribución, comercialización y Expendio al Público de Gas Natural;

IV. El Transporte, Almacenamiento, Distribución, comercialización y Expendio al Público de Petrolíferos, y

V. El Transporte por ducto y el Almacenamiento que se encuentre vinculado a ductos, de Petroquímicos.

<sup>65</sup> **Ley de Hidrocarburos**

**Artículo 4.-** Para los efectos de esta Ley se entenderá, en singular o plural, por: [...]

**XX.** Hidrocarburos: Petróleo, Gas Natural, condensados, líquidos del Gas Natural e hidratos de metano; [...]

**XXVIII.** Petrolíferos: Productos que se obtienen de la refinación del Petróleo o del procesamiento del Gas Natural y que derivan directamente de Hidrocarburos, tales como gasolinas, diésel, querosenos, combustóleo y Gas Licuado de Petróleo, entre otros, distintos de los Petroquímicos; [...]

**XXIX.** Petroquímicos: Aquellos líquidos o gases que se obtienen del procesamiento del Gas Natural o de la refinación del Petróleo y su transformación, que se utilizan habitualmente como materia prima para la industria; [...]

<sup>66</sup> **Ley de Hidrocarburos**

**Artículo 95.-** La industria de Hidrocarburos es de exclusiva jurisdicción federal. En consecuencia, únicamente el Gobierno Federal puede dictar las disposiciones técnicas, reglamentarias y de regulación en la materia, incluyendo aquéllas relacionadas con el desarrollo sustentable, el equilibrio ecológico y la protección al medio ambiente en el desarrollo de esta industria.

Con el fin de promover el desarrollo sustentable de las actividades que se realizan en los términos de esta Ley, en todo momento deberán seguirse criterios que fomenten la protección, la restauración y la conservación de los ecosistemas, además de cumplir estrictamente con las leyes, reglamentos y demás normativa aplicable en materia de medio ambiente, recursos naturales, aguas, bosques, flora y fauna silvestre, terrestre y acuática, así como de pesca.

<sup>67</sup> **Ley General del Equilibrio Ecológico y la Protección al Ambiente**

(ADICIONADO, D.O.F. 13 DE DICIEMBRE DE 1996)

**Artículo 111 BIS.-** Para la operación y funcionamiento de las fuentes fijas de jurisdicción federal que emitan o puedan emitir olores, gases o partículas sólidas o líquidas a la atmósfera, se requerirá autorización de la Secretaría.

Para los efectos a que se refiere esta Ley, se consideran fuentes fijas de jurisdicción federal, las industrias química, del petróleo y petroquímica, de pinturas y tintas, automotriz, de celulosa y papel, metalúrgica, del vidrio, de generación de energía eléctrica, del asbesto, cementera y calera y de tratamiento de residuos peligrosos.

El reglamento que al efecto se expida determinará los subsectores específicos pertenecientes a cada uno de los sectores industriales antes señalados, cuyos establecimientos se sujetarán a las disposiciones de la legislación federal, en lo que se refiere a la emisión de contaminantes a la atmósfera.

88. En efecto, la LGEEPA señala que los Municipios controlarán la contaminación del aire en los bienes y zonas de jurisdicción local, así como en fuentes fijas que funcionen como establecimientos industriales, comerciales y de servicios, definiendo las zonas en que será permitida la instalación de industrias contaminantes, cuando éstas no estén comprendidas en el artículo 111 BIS de esa Ley.<sup>68</sup>
89. Ahora bien, para determinar si lo que regula el criterio impugnado invade la esfera competencial de la Federación, resulta necesario transcribir su contenido. El lineamiento impugnado se encuentra en el apartado V. “Lineamientos” subapartado “Lagunas y Llanos Orientales”:

*“Uh. Están prohibidos en toda la UMGTEU:*

*Industria pesada (química, petroquímica, siderúrgica, beneficio mineral, cementera y otras equivalentes en la producción y tipo de residuos e impactos ambientales) y u o contaminante.*

*[...]”*

90. El criterio transcrito establece la prohibición para establecer en las unidades municipales de gestión territorial, ecológica y urbana (UMGTEU) cierto tipo de industrias, entre las que destaca la industria petroquímica.
91. Sin embargo, como ha quedado expuesto, los municipios únicamente se encuentran facultados para aplicar criterios generales para la protección a la atmósfera en los planes de desarrollo urbano de su competencia, definiendo las zonas en que será permitida la instalación de industrias contaminantes, siempre que éstas no estén comprendidas en las fuentes fijas de jurisdicción federal comprendidas en el artículo 111 BIS de la misma Ley, por lo que al establecer una prohibición en torno al lugar en donde podrá operar la industria petroquímica es evidente que está regulando cuestiones respecto de las cuales no es competente.
92. Por tales motivos, esta Suprema Corte considera que lo procedente es declarar la invalidez del criterio “Uh” del programa impugnado, únicamente en la parte que señala “petroquímica”, ya que la presente resolución no contempla otros supuestos de invalidez que pudieran surgir del análisis del criterio impugnado, debido a que el estudio realizado se limitó a analizar el planteamiento expuesto por la Federación.
93. Estas consideraciones son obligatorias al haberse aprobado por unanimidad de cinco votos.

#### **VIII.4. Violación de la esfera de atribuciones federales en materia de organismos genéticamente modificados**

94. Esta Segunda Sala de la Suprema Corte de Justicia de la Nación estima que es **fundado** el agravio en el que el Ejecutivo Federal sostiene que, al establecer una política de bioseguridad de organismos genéticamente modificados, el acuerdo impugnado invade sus facultades.
95. Al resolver la controversia constitucional 233/2016<sup>69</sup> el Tribunal Pleno de la Suprema Corte de Justicia de la Nación determinó que la Ley de Bioseguridad de Organismos Genéticamente Modificados, en el artículo 3, fracción V, define a la bioseguridad como las acciones que deben asumirse en actividades con organismos genéticamente modificados, con la finalidad de prevenir, evitar o reducir los riesgos que dichas actividades pudieran ocasionar a la salud humana o al medio ambiente y la diversidad biológica, incluyendo los aspectos de inocuidad de dichos organismos que se destinen para uso o consumo humano.
96. A partir de estos conceptos, se afirmó que la bioseguridad trasciende a las materias de salud, sanidad vegetal y medio ambiente, resultando necesario atender a la legislación que las regula.
97. De esta manera, se señaló que el artículo 4° constitucional, en su párrafo cuarto, establece que toda persona tiene derecho a la protección de la salud, por lo que la ley definirá las bases y modalidades para el acceso a los servicios de salud y establecerá la concurrencia de la Federación y las entidades federativas en materia de salubridad general.

#### **<sup>68</sup> Ley General del Equilibrio Ecológico y la Protección al Ambiente**

**Artículo 112.-** En materia de prevención y control de la contaminación atmosférica, los gobiernos de las entidades federativas, los Municipios y las demarcaciones territoriales de la Ciudad de México, de conformidad con la distribución de atribuciones establecida en los artículos 70., 80. y 90. de esta Ley, así como con la legislación local en la materia:

(REFORMADA, D.O.F. 13 DE DICIEMBRE DE 1996)

I. Controlarán la contaminación del aire en los bienes y zonas de jurisdicción local, así como en fuentes fijas que funcionen como establecimientos industriales, comerciales y de servicios, siempre que no estén comprendidos en el artículo 111 BIS de esta Ley;

(REFORMADA, D.O.F. 13 DE DICIEMBRE DE 1996)

II. Aplicarán los criterios generales para la protección a la atmósfera en los planes de desarrollo urbano de su competencia, definiendo las zonas en que sea permitida la instalación de industrias contaminantes; [...]

<sup>69</sup> Sesión de trece de agosto de dos mil diecinueve, por mayoría de 9 votos de los integrantes del Tribunal Pleno.



98. Por su parte, la Ley General de Salud prevé que una de las finalidades del derecho a la protección de la salud consiste en el desarrollo de la enseñanza e investigación tecnológica para la salud. Además, precisa, como materia de salubridad general, el control sanitario de productos y servicios y de su importación y exportación cuya organización, operación y vigilancia se atribuye al Poder Ejecutivo Federal, por conducto de la Secretaría de Salud.
99. Sin embargo, del Apartado B, del artículo 13 de la ley marco en cita, en la que se establecen las atribuciones de los gobiernos de las entidades federativas, en materia de salubridad general, no se advierte que se le hubiera otorgado competencia en materia de control sanitario.
100. Por su parte, del *Capítulo I del Título Décimo Segundo* denominado *Control Sanitario de Productos y Servicios y de su Importación y Exportación*, de la Ley General de Salud, se advierte que corresponde a la Secretaría de Salud el ejercicio del control sanitario del proceso, uso, importación, exportación, aplicación y disposición final de plaguicidas, nutrientes vegetales y substancias tóxicas o peligrosas para la salud, así como de las materias primas que intervengan en su elaboración; otorgándose a la Secretaría la atribución de emitir normas oficiales mexicanas a las que debe ajustarse el proceso señalado.
101. Aunado a lo anterior, por Decreto publicado en el Diario Oficial de la Federación el siete de mayo de mil novecientos noventa y siete, se adicionó a la Ley General de Salud el *Capítulo XII Bis*, a efecto de regular los productos biotecnológicos.
102. Ahora, en materia de sanidad vegetal, la legislación también otorga competencia en materia de bioseguridad a la Federación, a través de la Secretaría de Agricultura y Desarrollo Rural. Específicamente, en el artículo 6 de la Ley en cita, el legislador estableció que la aplicación de la ley corresponde al Ejecutivo Federal, por conducto de la Secretaría, a quien le otorgó, entre otras atribuciones, las de promover y orientar la investigación en la materia, el desarrollo de variedades resistentes contra plagas y la multiplicación y conservación de agentes de control biológico o métodos alternativos para el control de plagas; declarar zonas libres de baja prevalencia o bajo protección; dictaminar la efectividad biológica de los plaguicidas e insumos de nutrición vegetal y regular su uso fitosanitario autorizado; y, autorizar y regular el uso, movilización, importación y reproducción de agentes de control biológico vivos que se utilicen en el control de plagas que afectan a los vegetales, sus productos o subproductos.
103. Por último, se advierte que, a efecto de cumplir con sus atribuciones en materia de control de insumos, actividades y servicios, en el artículo 38 de la Ley Federal de Sanidad Vegetal, se otorga a la Secretaría de Agricultura y Desarrollo Rural, la facultad de establecer, a través de normas oficiales mexicanas y demás disposiciones legales aplicables, los procedimientos para certificar, dictaminar y evaluar la efectividad biológica.
104. Por su parte, la Ley General del Equilibrio Ecológico y la Protección al Ambiente, que establece las bases para el ejercicio de las atribuciones que en materia ambiental corresponde a la Federación, las entidades federativas, los Municipios y las demarcaciones territoriales de la Ciudad de México, bajo el principio de concurrencia previsto en el Artículo 73 fracción XXIX - G de la Constitución; define la biotecnología como toda aplicación tecnológica que utilice recursos biológicos, organismos vivos o sus derivados para la creación o modificación de productos o procesos para usos específicos.
105. Específicamente en el artículo 87 Bis, se establece que el aprovechamiento de especies de flora y fauna silvestre, así como de otros recursos biológicos con la finalidad de ser utilizados en la biotecnología, requiere la autorización de la Secretaría del Medio Ambiente y Recursos Naturales. Así, con base en las legislaciones anteriores, el Tribunal Pleno determinó que la materia de bioseguridad es competencia de la Federación, a través de las secretarías correspondientes.
106. Aunado a lo anterior, se precisó que el dieciocho de marzo de dos mil cinco el legislador federal expidió la Ley de Bioseguridad de Organismos Genéticamente Modificados, con la finalidad de establecer una ley especializada en organismos genéticamente modificados. Conforme a dicho ordenamiento, para que un organismo genéticamente modificado pueda ser objeto de comercio, debe aprobar las etapas experimentales, programa piloto y comercialización.
107. En ese contexto, para que un organismo genéticamente modificado pueda ser sometido a cualquiera de las etapas señaladas, debe contar con un permiso que al efecto emita la Secretaría del Medio Ambiente y Recursos Naturales, o en su caso, la Secretaría de Agricultura y Desarrollo Rural.
108. Por otra parte, en dicha Ley se dispuso que la Federación puede celebrar convenios o acuerdos de coordinación con los gobiernos de las entidades federativas, con la finalidad de establecer la colaboración concurrente en el monitoreo de los riesgos que pudieran ocasionar las actividades de liberación de los organismos genéticamente modificados al ambiente, sea experimental o en programa piloto; y de realizar acciones para la vigilancia del cumplimiento de las disposiciones de esa ley.

109. Sin embargo, la Federación debe llevar a cabo la celebración de esos acuerdos o convenios por conducto de sus Secretarías, en el ámbito de su competencia y en los términos de las disposiciones aplicables, con el conocimiento de la Comisión Intersecretarial de Bioseguridad de los Organismos Genéticamente Modificados. Asimismo, dichos acuerdos o convenios de coordinación deben publicarse en el Diario Oficial de la Federación y en el órgano de difusión oficial del gobierno local respectivo.
110. Para el caso concreto de las zonas libres de organismos genéticamente modificados, se prevé la posibilidad de establecer dichas zonas para la protección de productos agrícolas orgánicos y otros de interés de la comunidad solicitante.
111. Las zonas libres se establecerán cuando se trate de organismos genéticamente modificados de la misma especie a las que se produzcan mediante procesos de producción de productos agrícolas orgánicos y se demuestre científica y técnicamente que no es viable su coexistencia o que no cumplirían con los requisitos normativos para su certificación.
112. Así, será la Secretaría de Agricultura y Desarrollo Rural quien determine ese tipo de zonas, previo dictamen de la Comisión Intersecretarial de Bioseguridad de los Organismos Genéticamente Modificados y con la opinión de la Comisión Nacional para el Conocimiento y Uso de la Biodiversidad, para lo cual se debe tomar en cuenta lo establecido en las normas oficiales mexicanas relativas a los productos agrícolas orgánicos. Además, dicha Secretaría establecerá en los acuerdos las medidas de seguridad que pueden adoptarse en las zonas libres de organismos genéticamente modificados, con la finalidad de garantizar la protección adecuada de los productos agrícolas orgánicos.
113. Sin embargo, si bien en la Ley se prevé la posibilidad de que la Federación se coordine con los gobiernos estatales para la realización de convenios o acuerdos relacionados con la vigilancia de los riesgos que pudieran ocasionar la liberación de este tipo de organismos, en el supuesto de que se acredite científica y técnicamente que no es viable su coexistencia o que no cumplirían con los requisitos normativos para su certificación, solo la Federación, a través de la Secretaría de Agricultura, Ganadería, Desarrollo Rural, Pesca y Alimentación, podrá concretar la protección de los productos agrícolas orgánicos, mediante el establecimiento de zonas libres de organismos genéticamente modificados.
114. De esta forma, el ejercicio de atribuciones por parte de los Estados respecto de los organismos genéticamente modificados se condiciona a la celebración de acuerdos o convenios con la Federación para monitorear los riesgos que pudiera causar la liberación de éstos y para la vigilancia del cumplimiento de la Ley de Bioseguridad de Organismos Genéticamente Modificados.
115. Por tanto, es la Federación quien cuenta con la facultad de establecer las zonas libres de organismos genéticamente modificados, por lo que puede concluirse que ésta ejerce atribuciones exclusivas al respecto y de existir coordinación con los gobiernos de los estados, ésta se limita a la celebración de los acuerdos o convenios referidos.
116. Sin que pase inadvertido que para la determinación de zonas libres de organismos genéticamente modificados, entre otras cuestiones, se requiere que a la solicitud de las comunidades interesadas se acompañe la opinión favorable de los gobiernos de las entidades federativas y los gobiernos municipales de los lugares o regiones que se pretenden sean este tipo de zonas, pues ello de ninguna manera constituye una facultad para esos órdenes de gobierno de emitir un decreto declaratorio en ese sentido.
117. Ahora bien, en el presente caso los criterios impugnados establecen lo siguiente:
- “2. Objetivos, políticas, criterios ecológicos, estrategias y lineamientos en materia de ordenamiento ecológico.*
- [...]
- V. Lineamientos Generales*
- [...]
- Lagunas y Llanos Orientales*
- Ei. Se prohíbe el cultivo de especies causantes de contaminación genética en cultivos locales*
- [...]
- Selvas Mayas del Norte*
- Ei. Se prohíbe el cultivo de especies causantes de contaminación genética en cultivos locales.*
- [...]

*Aldeas Mayas del Sur*

*En. Se prohíbe el cultivo de especies causantes de contaminación genética en cultivos locales.*

[...]

*Siete Lagunas*

*Eo. Se prohíbe el cultivo de especies causantes de contaminación genética en cultivos locales.*

**3.3.2 Ordenamiento ecológico***Objetivos*

[...]

*Lineamientos*

[...]

*i. Se prohíbe el cultivo de especies causantes de contaminación genética en cultivos locales.*

[...]"

118. Del contenido de los criterios impugnados se advierte que los mismos instituyen una política de bioseguridad de organismos genéticamente modificados. Esto debido a que establecen prohibiciones para el cultivo de especies causantes de contaminación genética en cultivos locales.
119. Sin embargo, conforme al marco jurídico que rige en la materia, corresponde a la Federación la regulación de tales cuestiones, por lo que procede declarar la invalidez de los criterios "Ei", "Ej", "En" y "Eo" del apartado 2 denominado "Objetivos, políticas, criterios ecológicos, estrategias y lineamientos en materia de ordenamiento ecológico", así como el criterio "I", del apartado 3.3.2, denominado "Ordenamiento ecológico", ambos contenidos en el programa impugnado.
120. Estas consideraciones son vinculantes al haberse aprobado por unanimidad de cinco votos.

**VIII.5. Violación de competencias federales en materia de regulación de uso de suelo forestal**

121. El Ejecutivo Federal aduce que el programa impugnado transgrede la facultad exclusiva de la Federación relativa al cambio de uso de suelo en terrenos forestales, ya que esta facultad estará determinada por la Ley General de Desarrollo Forestal Sustentable y no en criterios de zonificación que considere el municipio demandado.
122. El programa reclamado establece en su apartado 3 "Condiciones de planeación" que "la zonificación forestal del Municipio plantea dos grandes masas forestales: la mayor que corresponde a terrenos forestales de productividad, caracterizados por una altura promedio de 16 metros o más y la correspondiente a áreas naturales protegidas. La zonificación no supone en sí misma una autorización automática a los proyectos de aprovechamiento forestal, pero sí supone un criterio relevante para determinación de áreas con aptitud para este tipo de actividades".
123. La Federación tiene una facultad exclusiva para controlar y vigilar el uso de suelo forestal. La facultad conferida al Congreso de la Unión en el artículo 73, fracción XXIX-G, en materia de protección al ambiente y restauración del equilibrio ecológico (que desarrolla también el contenido del artículo 27, párrafo tercero de la misma Constitución) se ve reflejada en la emisión de la Ley General de Desarrollo Forestal. Por su parte, al distribuir competencias en la materia, el artículo 10, fracciones VI y XXX,<sup>70</sup> de este cuerpo normativo establece que la Federación tiene la facultad exclusiva de llevar a cabo la zonificación forestal del país, así como controlar y vigilar el uso de suelo forestal. Así, en términos del artículo 14, fracción XI,<sup>71</sup> es la SEMARNAT la instancia encargada de ejecutar esta facultad exclusiva.<sup>72</sup>

<sup>70</sup> Ley General de Desarrollo Forestal Sustentable.

Artículo 10. Son atribuciones de la Federación:

VI. Llevar a cabo la zonificación forestal del país; [...]

XXX. Expedir, por excepción, las autorizaciones de cambio de uso del suelo de los terrenos forestales, así como controlar y vigilar el uso del suelo forestal;

<sup>71</sup> Ley General de Desarrollo Forestal Sustentable.

Artículo 14. La Secretaría ejercerá las siguientes atribuciones: [...]

XI. Expedir, por excepción, las autorizaciones de cambio de uso de suelo en terrenos forestales;

<sup>72</sup> Ley General de Desarrollo Forestal Sustentable.

Artículo 93. La Secretaría solo podrá autorizar el cambio de uso de suelo en terrenos forestales por excepción, previa opinión técnica de los miembros del Consejo Estatal Forestal de que se trate y con base en los estudios técnicos justificativos cuyo contenido se establecerá en el

124. Es la SEMARNAT la instancia federal con atribuciones exclusivas para autorizar, solo por excepción, el cambio de uso del suelo en terrenos forestales. Así también lo resolvió esta Suprema Corte de Justicia en el amparo en revisión 698/2010.<sup>73</sup> De aquel asunto derivó la tesis aislada 1ª. LXIX/2014 (10ª.) de rubro: **DESARROLLO FORESTAL Y SUSTENTABLE. LOS ARTÍCULOS 117, 160, 161, FRACCIÓN II, Y 162, DE LA LEY GENERAL RELATIVA, QUE AUTORIZA EL CAMBIO DE USO DE SUELO DE TERRENOS FORESTALES Y DE IMPACTO AMBIENTAL, NO VULNERAN LOS DERECHOS FUNDAMENTALES DE LEGALIDAD Y SEGURIDAD JURÍDICA POR INVASIÓN DE ESFERAS COMPETENCIALES ENTRE LOS ÓRDENES DE GOBIERNO FEDERAL Y MUNICIPAL.**<sup>74</sup>
125. Sin embargo, en el presente caso se advierte que el programa impugnado no establece criterios de zonificación que no está facultado para emitir. Al contrario, esta Segunda Sala aprecia que la porción impugnada del programa solo está describiendo los tipos de terrenos forestales y las áreas naturales protegidas. En ninguno de estos ámbitos tiene el municipio atribuciones para emitir lineamientos y criterios. Sin embargo, la descripción impugnada no se desarrolla en criterios específicos para cambiar el uso de suelo forestal. Por tanto, no invade atribuciones exclusivas federales y se reconoce la validez del apartado 3 “*Condiciones de planeación*” en la parte que señala “*la zonificación forestal del Municipio plantea dos grandes masas forestales: la mayor que corresponde a terrenos forestales de productividad, caracterizados por una altura promedio de 16 metros o más y la correspondiente a áreas naturales protegidas. La zonificación no supone en sí misma una autorización automática a los proyectos de aprovechamiento forestal, pero sí supone un criterio relevante para determinación de áreas con aptitud para este tipo de actividades*”, del Programa Municipal de Ordenamiento Territorial, Ecológico y Desarrollo Urbano de Felipe Carrillo Puerto, publicado el uno de septiembre de dos mil veintiuno en el Periódico Oficial de Quintana Roo.
126. Estas consideraciones son obligatorias al haberse aprobado por unanimidad de cinco votos.

#### **VIII.6. Violación de competencias federales en materia de conservación de humedales y tratamiento terciario de aguas residuales tratadas en los manglares**

127. El Ejecutivo Federal sostiene que, al emitir el programa impugnado, el municipio demandado permite realizar descargas derivadas del tratamiento terciario de aguas residuales tratadas en los manglares, y establece las condiciones de descargas y el tipo de monitoreo y sus características, lo cual compete a la Federación.

Reglamento, los cuales demuestren que la biodiversidad de los ecosistemas que se verán afectados se mantenga, y que la erosión de los suelos, la capacidad de almacenamiento de carbono, el deterioro de la calidad del agua o la disminución en su captación se mitiguen en las áreas afectadas por la remoción de la vegetación forestal.

En las autorizaciones de cambio de uso de suelo en terrenos forestales, la Secretaría deberá dar respuesta debidamente fundada y motivada a las opiniones técnicas emitidas por los miembros del Consejo Estatal Forestal de que se trate.

La Secretaría podrá emitir criterios y lineamientos en materia de cambio de uso de suelo en terrenos forestales, en el ámbito de sus atribuciones y de conformidad con lo establecido en esta Ley y su Reglamento.

Las autorizaciones que se emitan deberán integrar un programa de rescate y reubicación de especies de la flora y fauna afectadas y su adaptación al nuevo hábitat conforme se establezca en el Reglamento. Dichas autorizaciones deberán sujetarse a lo que, en su caso, dispongan los programas de ordenamientos ecológicos correspondientes, las Normas Oficiales Mexicanas y demás disposiciones legales y reglamentarias aplicables.

Tratándose de terrenos ubicados en territorios indígenas, la autorización de cambio de uso de suelo además deberá acompañarse de medidas de consulta previa, libre, informada, culturalmente adecuada y de buena fe, en los términos de la legislación aplicable. Para ello, la Secretaría se coordinará con el Instituto Nacional de los Pueblos Indígenas.

<sup>73</sup> Amparo en revisión 698/2010 del índice de la Primera Sala. Resuelto el uno de diciembre de dos mil diez por unanimidad de cuatro votos de los Ministros presentes José Ramón Cossío Díaz, Juan N. Silva Meza, Olga Sánchez Cordero de García Villegas y Arturo Zaldívar Lelo de Larrea.

<sup>74</sup> Tesis 1ª. LXIX/2014 (10a.) de rubro y texto: **DESARROLLO FORESTAL Y SUSTENTABLE. LOS ARTÍCULOS 117, 160, 161, FRACCIÓN II, Y 162, DE LA LEY GENERAL RELATIVA, QUE AUTORIZA EL CAMBIO DE USO DE SUELO DE TERRENOS FORESTALES Y DE IMPACTO AMBIENTAL, NO VULNERAN LOS DERECHOS FUNDAMENTALES DE LEGALIDAD Y SEGURIDAD JURÍDICA POR INVASIÓN DE ESFERAS COMPETENCIALES ENTRE LOS ÓRDENES DE GOBIERNO FEDERAL Y MUNICIPAL.** Los preceptos citados otorgan facultades a la Secretaría de Medio Ambiente y Recursos Naturales para autorizar, por excepción, el cambio de uso del suelo en terrenos forestales; realizar inspecciones en materia forestal; decretar diversas medidas de seguridad con el objeto de evitar riesgo inminente de daño o deterioro grave a los ecosistemas forestales; e imponer sanciones administrativas. Sobre esas atribuciones debe tomarse en cuenta que el legislador constitucional puso de manifiesto su voluntad en el texto del artículo 115, fracción V, de la Constitución General de la República, en el sentido de restringir el empleo de las facultades del municipio relacionadas con la urbanización y cambio de uso de suelo, no solamente a las leyes federales, sino también a las estatales relativas, como lo es la Ley General de Desarrollo Forestal Sustentable, expedida con la finalidad de regular y fomentar la conservación, protección, restauración, producción, ordenamiento, manejo y aprovechamiento de los ecosistemas y sus recursos, así como la distribución competencial entre los tres niveles de gobierno. Por ello, se requiere considerar también que ese ordenamiento legislativo es reglamentario del artículo 27 constitucional, cuyo párrafo tercero permite a las autoridades imponer a la propiedad privada las modalidades atendiendo al interés colectivo y regular el desarrollo de los asentamientos humanos preservando los recursos naturales y su mejor aprovechamiento, como conducto para el ejercicio del derecho fundamental a tener un medio ambiente adecuado para el desarrollo y bienestar. En consecuencia, los artículos 117, 160, 161, fracción II, y 162, de la Ley General de Desarrollo Forestal Sustentable, no violan los derechos fundamentales de legalidad y seguridad jurídica por invasión de esferas competenciales entre los órdenes de gobierno federal y municipal, ya que las facultades conferidas en el artículo 115, fracción V, de la Constitución Federal, están sujetas en los términos apuntados. Tesis 1ª. LXIX/2014 (10a.) publicada en la Gaceta del Semanario Judicial de la Federación, Libro 3, Febrero de 2014, Tomo I, página 648, Décima Época, registro digital: 2005624.

128. El acuerdo impugnado establece lo siguiente:

*“3. Modelos de desarrollo*

*[...]*

*3.2. Dosificación de Usos del Suelo*

*[...]*

*Los manglares podrán recibir las descargas derivadas del tratamiento terciario de aguas residuales tratadas, en concordancia con la normatividad aplicable. Para tal efecto, deberá realizarse un estudio detallado que demuestre técnicamente que no será rebasada la capacidad de carga del humedal para el metabolismo de nutrientes y que justifique la no afectación de su estructura y funciones ambientales básicas. El estudio que demuestre la viabilidad ambiental del humedal deberá contener; a) un estudio de línea base, b) el estudio de capacidad de carga, c) el programa de manejo de las áreas de vertido e influencia de las aguas residuales tratadas, d) un programa de monitoreo con indicadores ambientales para el ecosistema y e) la planimetría georreferenciada de las áreas de manglar planteadas para el vertido de las aguas residuales tratadas.*

*[...]”.*

129. Esta Segunda Sala de la Suprema Corte de Justicia de la Nación estima que es **fundado** el agravio expuesto por el Ejecutivo Federal.

130. El artículo 73, fracción XXIX-G de la Constitución Federal<sup>75</sup> establece que el Congreso de la Unión tiene facultad para expedir leyes que establezcan la concurrencia del Gobierno Federal y los gobiernos de las entidades federativas en materia de protección al ambiente y de preservación y restauración del equilibrio ecológico.

131. Así, la facultad conferida al Congreso de la Unión en el artículo 73, fracción XXIX-G constitucional en materia de protección al ambiente y restauración del equilibrio ecológico se ve reflejada en la emisión de diversas leyes generales que regulan la materia, entre las que destacan la Ley General del Equilibrio Ecológico y la Protección al Ambiente y la Ley General de Vida Silvestre.

132. Ahora bien, de los artículos 28, 30 y 35 de la Ley General del Equilibrio Ecológico y la Protección al Ambiente<sup>76</sup> se desprende que para ciertas obras y actividades se requiere previamente autorización en

<sup>75</sup> **Constitución Política de los Estados Unidos Mexicanos**

(REFORMADO PRIMER PÁRRAFO, D.O.F. 10 DE FEBRERO DE 1944)

**Artículo 73.-** El Congreso tiene facultad: [...]

(REFORMADA, D.O.F. 29 DE ENERO DE 2016)

**XXIX-G.-** Para expedir leyes que establezcan la concurrencia del Gobierno Federal, de los gobiernos de las entidades federativas, de los Municipios y, en su caso, de las demarcaciones territoriales de la Ciudad de México, en el ámbito de sus respectivas competencias, en materia de protección al ambiente y de preservación y restauración del equilibrio ecológico. [...]

<sup>76</sup> **Ley General del Equilibrio Ecológico y la Protección al Ambiente**

(REFORMADO PRIMER PÁRRAFO, D.O.F. 23 DE FEBRERO DE 2005)

**Artículo 28.-** La evaluación del impacto ambiental es el procedimiento a través del cual la Secretaría establece las condiciones a que se sujetará la realización de obras y actividades que puedan causar desequilibrio ecológico o rebasar los límites y condiciones establecidos en las disposiciones aplicables para proteger el ambiente y preservar y restaurar los ecosistemas, a fin de evitar o reducir al mínimo sus efectos negativos sobre el medio ambiente. Para ello, en los casos en que determine el Reglamento que al efecto se expida, quienes pretendan llevar a cabo alguna de las siguientes obras o actividades, requerirán previamente la autorización en materia de impacto ambiental de la Secretaría: (REFORMADA, D.O.F. 13 DE DICIEMBRE DE 1996)

I. Obras hidráulicas, vías generales de comunicación, oleoductos, gasoductos, carbo ductos y poliductos;

(REFORMADA, D.O.F. 13 DE DICIEMBRE DE 1996)

II. Industria del petróleo, petroquímica, química, siderúrgica, papelera, azucarera, del cemento y eléctrica;

(REFORMADA, D.O.F. 13 DE DICIEMBRE DE 1996)

III. Exploración, explotación y beneficio de minerales y sustancias reservadas a la Federación en los términos de las Leyes Minera y Reglamentaria del Artículo 27 Constitucional en Materia Nuclear;

(REFORMADA, D.O.F. 13 DE DICIEMBRE DE 1996)

IV. Instalaciones de tratamiento, confinamiento o eliminación de residuos peligrosos, así como residuos radiactivos;

(REFORMADA, D.O.F. 13 DE DICIEMBRE DE 1996)

V. Aprovechamientos forestales en selvas tropicales y especies de difícil regeneración;

VI. (DEROGADA, D.O.F. 25 DE FEBRERO DE 2003)

(REFORMADA, D.O.F. 13 DE DICIEMBRE DE 1996)

VII. Cambios de uso del suelo de áreas forestales, así como en selvas y zonas áridas;

(REFORMADA, D.O.F. 13 DE DICIEMBRE DE 1996)

VIII. Parques industriales donde se prevea la realización de actividades altamente riesgosas;

(REFORMADA, D.O.F. 13 DE DICIEMBRE DE 1996)

IX. Desarrollos inmobiliarios que afecten los ecosistemas costeros;

(REFORMADA, D.O.F. 23 DE ABRIL DE 2018)

X.- Obras y actividades en humedales, ecosistemas costeros, lagunas, ríos, lagos y esteros conectados con el mar, así como en sus litorales o zonas federales. En el caso de actividades pesqueras, acuícolas o agropecuarias se estará a lo dispuesto por la fracción XII de este artículo;

(REFORMADA, D.O.F. 23 DE FEBRERO DE 2005)

XI. Obras y actividades en áreas naturales protegidas de competencia de la Federación;

materia de impacto ambiental de la Secretaría de Medio Ambiente y Recursos Naturales. Se incluye, en otras, los aprovechamientos forestales en selvas tropicales y especies de difícil regeneración, los desarrollos inmobiliarios que afecten ecosistemas costeros, las obras y actividades en humedales, manglares, lagunas, ríos, lagos y esteros contactados con el mar, así como en sus litorales o zonas federales.

133. La autorización a que se hace referencia depende de la manifestación del impacto ambiental que presente el solicitante ante la Secretaría de Medio Ambiente y Recursos Naturales u otras autoridades competentes. La manifestación del impacto ambiental, conforme al artículo 3, fracción XXI, es “[e/] documento mediante el cual se da a conocer, con base en estudios, el impacto ambiental, significativo y potencial que generaría una obra o actividad, así como la forma de evitarlo o atenuarlo en caso de que sea negativo”.<sup>77</sup>

(REFORMADA, D.O.F. 13 DE DICIEMBRE DE 1996)

**XII.** Actividades pesqueras, acuícolas o agropecuarias que puedan poner en peligro la preservación de una o más especies o causar daños a los ecosistemas, y

(REFORMADA, D.O.F. 13 DE DICIEMBRE DE 1996)

**XIII.** Obras o actividades que correspondan a asuntos de competencia federal, que puedan causar desequilibrios ecológicos graves e irreparables, daños a la salud pública o a los ecosistemas, o rebasar los límites y condiciones establecidos en las disposiciones jurídicas relativas a la preservación del equilibrio ecológico y la protección del ambiente.

(REFORMADO, D.O.F. 13 DE DICIEMBRE DE 1996)

El Reglamento de la presente Ley determinará las obras o actividades a que se refiere este artículo, que por su ubicación, dimensiones, características o alcances no produzcan impactos ambientales significativos, no causen o puedan causar desequilibrios ecológicos, ni rebasen los límites y condiciones establecidos en las disposiciones jurídicas referidas a la preservación del equilibrio ecológico y la protección al ambiente, y que por lo tanto no deban sujetarse al procedimiento de evaluación de impacto ambiental previsto en este ordenamiento.

(REFORMADO, D.O.F. 13 DE DICIEMBRE DE 1996)

Para los efectos a que se refiere la fracción XIII del presente artículo, la Secretaría notificará a los interesados su determinación para que sometan al procedimiento de evaluación de impacto ambiental la obra o actividad que corresponda, explicando las razones que lo justifiquen, con el propósito de que aquéllos presenten los informes, dictámenes y consideraciones que juzguen convenientes, en un plazo no mayor a diez días. Una vez recibida la documentación de los interesados, la Secretaría, en un plazo no mayor a treinta días, les comunicará si procede o no la presentación de una manifestación de impacto ambiental, así como la modalidad y el plazo para hacerlo. Transcurrido el plazo señalado, sin que la Secretaría emita la comunicación correspondiente, se entenderá que no es necesaria la presentación de una manifestación de impacto ambiental.

**Artículo 30.-** Para obtener la autorización a que se refiere el artículo 28 de esta Ley, los interesados deberán presentar a la Secretaría una manifestación de impacto ambiental, la cual deberá contener, por lo menos, una descripción de los posibles efectos en el o los ecosistemas que pudieran ser afectados por la obra o actividad de que se trate, considerando el conjunto de los elementos que conforman dichos ecosistemas, así como las medidas preventivas, de mitigación y las demás necesarias para evitar y reducir al mínimo los efectos negativos sobre el ambiente.

Cuando se trate de actividades consideradas altamente riesgosas en los términos de la presente Ley, la manifestación deberá incluir el estudio de riesgo correspondiente.

Si después de la presentación de una manifestación de impacto ambiental se realizan modificaciones al proyecto de la obra o actividad respectiva, los interesados deberán hacerlas del conocimiento de la Secretaría, a fin de que ésta, en un plazo no mayor de 10 días les notifique si es necesaria la presentación de información adicional para evaluar los efectos al ambiente, que pudiesen ocasionar tales modificaciones, en términos de lo dispuesto en esta Ley.

Los contenidos del informe preventivo, así como las características y las modalidades de las manifestaciones de impacto ambiental y los estudios de riesgo serán establecidos por el Reglamento de la presente Ley.

(REFORMADO, D.O.F. 13 DE DICIEMBRE DE 1996)

**Artículo 35.-** Una vez presentada la manifestación de impacto ambiental, la Secretaría iniciará el procedimiento de evaluación, para lo cual revisará que la solicitud se ajuste a las formalidades previstas en esta Ley, su Reglamento y las normas oficiales mexicanas aplicables, e integrará el expediente respectivo en un plazo no mayor de diez días.

Para la autorización de las obras y actividades a que se refiere el artículo 28, la Secretaría se sujetará a lo que establezcan los ordenamientos antes señalados, así como los programas de desarrollo urbano y de ordenamiento ecológico del territorio, las declaratorias de áreas naturales protegidas y las demás disposiciones jurídicas que resulten aplicables.

Asimismo, para la autorización a que se refiere este artículo, la Secretaría deberá evaluar los posibles efectos de dichas obras o actividades en el o los ecosistemas de que se trate, considerando el conjunto de elementos que los conforman y no únicamente los recursos que, en su caso, serían sujetos de aprovechamiento o afectación.

Una vez evaluada la manifestación de impacto ambiental, la Secretaría emitirá, debidamente fundada y motivada, la resolución correspondiente en la que podrá:

I. Autorizar la realización de la obra o actividad de que se trate, en los términos solicitados;

II. Autorizar de manera condicionada la obra o actividad de que se trate, a la modificación del proyecto o al establecimiento de medidas adicionales de prevención y mitigación, a fin de que se eviten, atenúen o compensen los impactos ambientales adversos susceptibles de ser producidos en la construcción, operación normal y en caso de accidente. Cuando se trate de autorizaciones condicionadas, la Secretaría señalará los requerimientos que deban observarse en la realización de la obra o actividad prevista, o

III. Negar la autorización solicitada, cuando:

a) Se contravenga lo establecido en esta Ley, sus reglamentos, las normas oficiales mexicanas y demás disposiciones aplicables;

b) La obra o actividad de que se trate pueda propiciar que una o más especies sean declaradas como amenazadas o en peligro de extinción o cuando se afecte a una de dichas especies, o

c) Exista falsedad en la información proporcionada por los promoventes, respecto de los impactos ambientales de la obra o actividad de que se trate.

La Secretaría podrá exigir el otorgamiento de seguros o garantías respecto del cumplimiento de las condiciones establecidas en la autorización, en aquellos casos expresamente señalados en el reglamento de la presente Ley, cuando durante la realización de las obras puedan producirse daños graves a los ecosistemas.

La resolución de la Secretaría sólo se referirá a los aspectos ambientales de las obras y actividades de que se trate.

<sup>77</sup> **Ley General del Equilibrio Ecológico y la Protección al Ambiente**

**Artículo 30.-** Para los efectos de esta Ley se entiende por: [...] **XXI.** Manifestación del impacto ambiental: El documento mediante el cual se da a conocer, con base en estudios, el impacto ambiental, significativo y potencial que generaría una obra o actividad, así como la forma de evitarlo o atenuarlo en caso de que sea negativo. [...]

134. Por su parte, la evaluación de la manifestación del impacto ambiental, conforme al artículo 28 de la misma Ley, es el *“procedimiento a través del cual la Secretaría establece las condiciones a que se sujetará la realización de obras y actividades que puedan causar desequilibrio ecológico o rebasar los límites y condiciones establecidos en las disposiciones aplicables para proteger el ambiente y preservar y restaurar los ecosistemas, a fin de evitar o reducir al mínimo sus efectos negativos sobre el medio ambiente [...]”*.
135. Del artículo mencionado se desprende que, en la evaluación de las manifestaciones del impacto ambiental, la autoridad competente deberá considerar todas las disposiciones aplicables en materia de protección medioambiental, a fin de evitar o reducir al mínimo los efectos negativos de las obras o actividades que se pretendan desarrollar. Es en la evaluación del impacto ambiental, donde cobran relevancia los artículos 9, fracción XIII y 60 Ter, de la Ley General de Vida Silvestre,<sup>78</sup> pues establecen, por un lado, la facultad de la Federación de otorgar autorizaciones y demás actos administrativos vinculados a la conservación, traslado, importación, exportación y tránsito por el territorio nacional de la vida silvestre y, por el otro, la prohibición de la remoción, relleno, trasplante, poda, o cualquier obra o actividad que afecte la integralidad del flujo hidrológico del manglar; del ecosistema y su zona de influencia; de su productividad natural, de la capacidad de carga natural del ecosistema para los proyectos turísticos, de las zonas de anidación, reproducción, refugio, alimentación y alevinaje, o bien de las interacciones entre el manglar, los ríos, la duna, la zona marítima adyacente y los corales, o que provoque cambios en las características y servicios ecológicos, por lo que dichas disposiciones deberán ser tomadas en cuenta en el procedimiento de evaluación de la manifestación del impacto ambiental.
136. Además de esa facultad, el artículo 9, fracciones II y V, de la Ley General de Vida Silvestre,<sup>79</sup> señala que la reglamentación de la conservación y aprovechamiento sustentable de la vida silvestre y su hábitat,<sup>80</sup> así como la expedición de normas oficiales mexicanas relacionadas con esa materia también son competencia de la Federación, por lo que los municipios no están facultados para llevar a cabo esa reglamentación.
137. En el presente caso, el criterio impugnado permite realizar descargas derivadas del tratamiento terciario de aguas residuales tratadas en los manglares y, además, establece las condiciones de descargas, el tipo de monitoreo y sus características.
138. No obstante, como ha sido desarrollado, el legislador federal ha establecido en la Ley General del Equilibrio Ecológico y la Protección al Ambiente los criterios y la autoridad competente para autorizar, realizar obras y actividades que puedan causar desequilibrio ecológico o rebasar los límites y condiciones para proteger el ambiente y preservar y restaurar los ecosistemas.
139. Además, el Municipio demandado no está facultado para establecer disposiciones relacionadas con la conservación y aprovechamiento sustentable de la vida silvestre y su hábitat, en términos del artículo 9, fracción II, de la Ley General de Vida Silvestre, por lo que lo procedente es declarar la invalidez del criterio 3.2 denominado “Dosificación de Usos del Suelo” en la parte que señala que *“Los manglares podrán recibir las descargas derivadas del tratamiento terciario de aguas residuales tratadas, en concordancia con la normatividad aplicable. Para tal efecto, deberá realizarse un estudio detallado que demuestre técnicamente que no será rebasada la capacidad de carga del humedal para el metabolismo de nutrientes y que justifique la no afectación de su estructura y funciones ambientales básicas. El estudio que demuestre la viabilidad ambiental del humedal deberá contener; a) un estudio de línea base, b) el estudio de capacidad de carga, c) el programa de manejo de las áreas de vertido e influencia de las aguas residuales tratadas, d) un programa de monitoreo con indicadores ambientales para el ecosistema y e) la planimetría georreferenciada de las áreas de manglar planteadas para el vertido de las aguas residuales tratadas”*.

<sup>78</sup> **Ley General de Vida Silvestre**

**Artículo 9o.-** Corresponde a la Federación: [...] **XIII.** El otorgamiento, suspensión y revocación de autorizaciones y demás actos administrativos vinculados a la conservación, traslado, importación, exportación y tránsito por el territorio nacional de la vida silvestre. [...]  
(ADICIONADO, D.O.F. 1 DE FEBRERO DE 2007)

**Artículo 60 Ter.-** Queda prohibida la remoción, relleno, trasplante, poda, o cualquier obra o actividad que afecte la integralidad del flujo hidrológico del manglar; del ecosistema y su zona de influencia; de su productividad natural; de la capacidad de carga natural del ecosistema para los proyectos turísticos; de las zonas de anidación, reproducción, refugio, alimentación y alevinaje; o bien de las interacciones entre el manglar, los ríos, la duna, la zona marítima adyacente y los corales, o que provoque cambios en las características y servicios ecológicos. Se exceptuarán de la prohibición a que se refiere el párrafo anterior las obras o actividades que tengan por objeto proteger, restaurar, investigar o conservar las áreas de manglar.

<sup>79</sup> **Ley General de Vida Silvestre**

**Artículo 9o.-** Corresponde a la Federación: [...]

**II.** La reglamentación de la conservación y aprovechamiento sustentable de la vida silvestre y su hábitat. [...]

**V.** La expedición de las normas oficiales mexicanas relacionadas con las materias previstas en la presente Ley. [...]

<sup>80</sup> **Ley General de Vida Silvestre**

**Artículo 3o.-** Para los efectos de esta Ley se entenderá por: [...]

**XXIII.** Hábitat: El sitio específico en un medio ambiente físico, ocupado por un organismo, por una población, por una especie o por comunidades de especies en un tiempo determinado. [...]

**XLIX.** Vida Silvestre: Los organismos que subsisten sujetos a los procesos de evolución natural y que se desarrollan libremente en su hábitat, incluyendo sus poblaciones menores e individuos que se encuentran bajo el control del hombre, así como los ferales. [...]

140. Finalmente, el Ejecutivo Federal establece que el apartado V. “*Lineamientos Generales*” del programa impugnado también invade sus facultades al determinar las medidas para la protección de humedales:

*“Ea. Los aprovechamientos deberán ser respetuosos y activamente colaborativos con las políticas, estrategias, lineamientos y disposiciones relacionadas con la protección de la flora y fauna. En donde existiere manglares o humedales deberán atenderse las disposiciones federales aplicables; las medidas específicas de protección que tendrán los asentamientos humanos y las acciones urbanísticas con dichas áreas deberán expresarse a través de los instrumentos de zonificación secundaria. En éstas se privilegiará su protección, restauración, investigación y/o conservación. Las acciones urbanísticas deberán acompañarse de documentación de campo que demuestren la no afectación de dichas áreas y el cumplimiento final de todas las disposiciones aplicables. Las acciones urbanísticas y actividades que se desarrollen en ellas deberán anticipar y evitar riesgos que deriven en el deterioro, destrucción y quema del entorno vegetado. Todas las localidades tipo A, B y C deberán contar con instalaciones que permitan la detección visual o remota de incendios.”*

141. Sin embargo, en este caso la mención a los manglares y humedales debe entenderse únicamente como una referencia a las facultades exclusivas de la Federación para determinar el impacto ambiental en estos ecosistemas.<sup>81</sup> Todas las demás referencias a las medidas de protección en “*dichas áreas*” se refieren a la protección de la flora y fauna en general que corresponda con facultades del municipio en materia de equilibrio ecológico y no a los humedales y manglares. Bajo esta interpretación el lineamiento impugnado “*Ea*” es válido.

142. Estas consideraciones son obligatorias al haberse aprobado por unanimidad de cinco votos.

#### IX. EFECTOS

143. El artículo 73, en relación con los artículos 41, 43, 44 y 45 de la Ley Reglamentaria de la materia, señalan que las sentencias deben contener los alcances y efectos de éstas, así como fijar con precisión los órganos obligados a cumplirlas, las normas generales respecto de las cuales opere y todos aquellos elementos necesarios para su plena eficacia en el ámbito que corresponda. Además, se debe fijar la fecha a partir de la cual la sentencia producirá sus efectos.

144. **Declaratoria de invalidez:** En atención a las consideraciones desarrolladas en el apartado precedente, se declara la invalidez de:

- a. El criterio 3.2 del programa impugnado, denominado “*Dosificación de Usos del Suelo*” en la parte que señala que “*Los manglares podrán recibir las descargas derivadas del tratamiento terciario de aguas residuales tratadas, en concordancia con la normatividad aplicable. Para tal efecto, deberá realizarse un estudio detallado que demuestre técnicamente que no será rebasada la capacidad de carga del humedal para el metabolismo de nutrientes y que justifique la no afectación de su estructura y funciones ambientales básicas. El estudio que demuestre la viabilidad ambiental del humedal deberá contener; a) un estudio de línea base, b) el estudio de capacidad de carga, c) el programa de manejo de las áreas de vertido e influencia de las aguas residuales tratadas, d) un programa de monitoreo con indicadores ambientales para el ecosistema y e) la planimetría georreferenciada de las áreas de manglar planteadas para el vertido de las aguas residuales tratadas*”.
- b. Los criterios “*Ei*”, “*EI*”, “*En*” y “*Eo*” del apartado 2 denominado “*Objetivos, políticas, criterios ecológicos, estrategias y lineamientos en materia de ordenamiento ecológico*”, así como el criterio “*I*”, del apartado 3.3.2, denominado “*Ordenamiento ecológico*”.
- c. Los criterios “*Eb*” y “*Ec*” del apartado V “*Lineamientos*”.
- d. El criterio “*Uh*” del apartado V “*Lineamientos*” subapartado “*Lagunas y Llanos Orientales*”, solo por lo que hace a su porción normativa “*petroquímica*”.

<sup>81</sup> **Ley General del Equilibrio Ecológico y la Protección al Ambiente**

**Artículo 28.-** La evaluación del impacto ambiental es el procedimiento a través del cual la Secretaría establece las condiciones a que se sujetará la realización de obras y actividades que puedan causar desequilibrio ecológico o rebasar los límites y condiciones establecidos en las disposiciones aplicables para proteger el ambiente y preservar y restaurar los ecosistemas, a fin de evitar o reducir al mínimo sus efectos negativos sobre el medio ambiente. Para ello, en los casos en que determine el Reglamento que al efecto se expida, quienes pretendan llevar a cabo alguna de las siguientes obras o actividades, requerirán previamente la autorización en materia de impacto ambiental de la Secretaría: [...]

**X.-** Obras y actividades en humedales, ecosistemas costeros, lagunas, ríos, lagos y esteros conectados con el mar, así como en sus litorales o zonas federales. En el caso de actividades pesqueras, acuícolas o agropecuarias se estará a lo dispuesto por la fracción XII de este artículo;



145. **Fecha a partir de la cual surtirán efectos la declaratoria general de invalidez:** Conforme a lo dispuesto por el artículo 45, párrafo primero, de la Ley Reglamentaria, esta resolución y la declaratoria de invalidez surtirán efectos **a partir de la notificación de esta sentencia a las partes de la controversia constitucional.**
146. Estas consideraciones son obligatorias al haberse aprobado por unanimidad de cinco votos.

#### X. DECISIÓN

147. Por lo antes expuesto, esta Segunda Sala de la Suprema Corte de Justicia de la Nación resuelve:

**PRIMERO.** Es **procedente y parcialmente fundada** la controversia constitucional.

**SEGUNDO.** Se reconoce la **validez** del Acuerdo por el que se aprueba el Programa Municipal de Ordenamiento Territorial, Ecológico y Desarrollo Urbano de Felipe Carrillo Puerto, Quintana Roo y del Acuerdo por el que se aprueba el Esquema Simplificado de Planeación de Desarrollo Urbano y Centros de Servicios Rurales para la Localidad de José María Pino Suárez, Municipio de Felipe Carrillo Puerto publicados el uno de septiembre de dos mil veintiuno en el Periódico Oficial de Quintana Roo.

**TERCERO.** Se declara la **invalidez** del criterio 3.2 del programa impugnado, denominado “*Dosificación de Usos del Suelo*” en la parte que señala que “*Los manglares podrán recibir las descargas derivadas del tratamiento terciario de aguas residuales tratadas, en concordancia con la normatividad aplicable. Para tal efecto, deberá realizarse un estudio detallado que demuestre técnicamente que no será rebasada la capacidad de carga del humedal para el metabolismo de nutrientes y que justifique la no afectación de su estructura y funciones ambientales básicas. El estudio que demuestre la viabilidad ambiental del humedal deberá contener; a) un estudio de línea base, b) el estudio de capacidad de carga, c) el programa de manejo de las áreas de vertido e influencia de las aguas residuales tratadas, d) un programa de monitoreo con indicadores ambientales para el ecosistema y e) la planimetría georreferenciada de las áreas de manglar planteadas para el vertido de las aguas residuales tratadas*”; la invalidez de los criterios “*Ei*”, “*EI*”, “*En*” y “*Eo*” del apartado 2 “*Objetivos, políticas, criterios ecológicos, estrategias y lineamientos en materia de ordenamiento ecológico*”, así como el criterio “*i*”, del apartado 3.3.2, denominado “*Ordenamiento ecológico*”; la invalidez de los criterios “*Eb*” y “*Ec*” del apartado V “*Lineamientos*” y la invalidez del criterio “*Uh*” del apartado V “*Lineamientos*” subapartado “*Lagunas y Llanos orientales*”, solo por lo que hace a su porción normativa “*Petroquímica*”.

**CUARTO:** La invalidez declarada en el resolutivo anterior tendrá efectos a partir de la notificación de esta sentencia a las partes de la controversia constitucional.

**QUINTO.** Publíquese esta sentencia en el Diario Oficial de la Federación, en el Semanario Judicial de la Federación y en el Periódico Oficial del Estado de Quintana Roo.

**Notifíquese;** haciéndolo por oficio a las partes, y en su oportunidad devuélvase el expediente a la Sección de Trámite de Controversias Constitucionales y de Acciones de Inconstitucionalidad para los efectos legales a que haya lugar.

Así lo resolvió la Segunda Sala de la Suprema Corte de Justicia de la Nación, por unanimidad de cinco votos de los Ministros Yasmín Esquivel Mossa, Luis María Aguilar Morales, Loretta Ortiz Ahlf, Javier Laynez Potisek (ponente) y Presidente Alberto Pérez Dayán. El Ministro Luis María Aguilar Morales se reservó su derecho para formular voto concurrente.

Firman el Ministro Presidente de la Segunda Sala y el Ministro Ponente, con la Secretaria de Acuerdos, quien autoriza y da fe.

Presidente de la Segunda Sala, Ministro **Alberto Pérez Dayán**.- Firmado electrónicamente.-  
Ponente, Ministro **Javier Laynez Potisek**.- Firmado electrónicamente.-  
Secretaria de Acuerdos, **Claudia Mendoza Polanco**.- Firmado electrónicamente.

EL LICENCIADO **EDUARDO ARANDA MARTÍNEZ**, SECRETARIO DE LA SECCIÓN DE TRÁMITE DE CONTROVERSIAS CONSTITUCIONALES Y DE ACCIONES DE INCONSTITUCIONALIDAD DE LA SUBSECRETARIA GENERAL DE ACUERDOS DE LA SUPREMA CORTE DE JUSTICIA DE LA NACIÓN. **CERTIFICA** Que la presente copia fotostática constante de treinta y ocho fojas útiles en las que se cuenta esta certificación concuerda fiel y exactamente con el original firmado electrónicamente de la sentencia emitida en la controversia constitucional 158/2021, promovida por el Poder Ejecutivo Federal, dictada por la Segunda Sala de la Suprema Corte de Justicia de la Nación en su sesión de uno de febrero de dos mil veintitrés. Se certifica con la finalidad de que se publique en el Diario Oficial de la Federación.- Ciudad de México, a cinco de octubre de dos mil veintitrés.- Firmado electrónicamente.

## BANCO DE MEXICO

### **TIPO de cambio para solventar obligaciones denominadas en moneda extranjera pagaderas en la República Mexicana.**

Al margen un logotipo, que dice: Banco de México.- “2023, Año de Francisco Villa, el revolucionario del pueblo”.

#### TIPO DE CAMBIO PARA SOLVENTAR OBLIGACIONES DENOMINADAS EN MONEDA EXTRANJERA PAGADERAS EN LA REPÚBLICA MEXICANA

El Banco de México, con fundamento en los artículos 8o. de la Ley Monetaria de los Estados Unidos Mexicanos; 35 de la Ley del Banco de México, así como 8o. y 10 del Reglamento Interior del Banco de México, y según lo previsto en el Capítulo V del Título Tercero de su Circular 3/2012, informa que el tipo de cambio obtenido el día de hoy fue de \$17.6138 M.N. (diecisiete pesos con seis mil ciento treinta y ocho diezmilésimos moneda nacional) por un dólar de los EE.UU.A.

La equivalencia del peso mexicano con otras monedas extranjeras se calculará atendiendo a la cotización que rija para estas últimas contra el dólar de los EE.UU.A., en los mercados internacionales el día en que se haga el pago. Estas cotizaciones serán dadas a conocer, a solicitud de los interesados, por las instituciones de crédito del país.

Atentamente,

Ciudad de México, a 13 de noviembre de 2023.- BANCO DE MÉXICO: Gerente de Disposiciones de Banca Central, Lic. **Fabiola Andrea Tinoco Hernández**.- Rúbrica.- Gerente de Operaciones Nacionales, Lic. **José Andrés Jiménez Guerra**.- Rúbrica.

### **TASAS de interés interbancarias de equilibrio.**

Al margen un logotipo, que dice: Banco de México.- “2023, Año de Francisco Villa, el revolucionario del pueblo”.

#### TASAS DE INTERÉS INTERBANCARIAS DE EQUILIBRIO

El Banco de México, con fundamento en los artículos 8o. y 10o. del Reglamento Interior del Banco de México y de conformidad con el procedimiento establecido en el Capítulo IV del Título Tercero de su Circular 3/2012, informa que las Tasas de Interés Interbancarias de Equilibrio en moneda nacional (TIIE) a plazos de 27 y 91 días obtenidas el día de hoy, fueron de 11.5064 y 11.5083 por ciento, respectivamente.

Las citadas Tasas de Interés se calcularon con base en las cotizaciones presentadas por las siguientes instituciones de banca múltiple: BBVA México, S.A., Banco Santander (México), S.A., Banco Nacional de México, S.A., Banco Inbursa, S.A., Banca Mifel, S.A., Banco Invex, S.A. y Banco Mercantil del Norte, S.A.

Ciudad de México, a 13 de noviembre de 2023.- BANCO DE MÉXICO: Gerente de Disposiciones de Banca Central, Lic. **Fabiola Andrea Tinoco Hernández**.- Rúbrica.- Gerente de Operaciones Nacionales, Lic. **José Andrés Jiménez Guerra**.- Rúbrica.

### **TASA de interés interbancaria de equilibrio de fondeo a un día hábil bancario.**

Al margen un logotipo, que dice: Banco de México.- “2023, Año de Francisco Villa, el revolucionario del pueblo”.

#### TASA DE INTERÉS INTERBANCARIA DE EQUILIBRIO DE FONDEO A UN DÍA HÁBIL BANCARIO

El Banco de México, con fundamento en los artículos 8o. y 10o. del Reglamento Interior del Banco de México y de conformidad con el procedimiento establecido en el Capítulo IV del Título Tercero de su Circular 3/2012, informa que la Tasa de Interés Interbancaria de Equilibrio (TIIE) de Fondeo a un día hábil bancario en moneda nacional determinada el día de hoy, fue de 11.25 por ciento.

Ciudad de México, a 10 de noviembre de 2023.- BANCO DE MÉXICO: Gerente de Disposiciones de Banca Central, Lic. **Fabiola Andrea Tinoco Hernández**.- Rúbrica.- Gerente de Operaciones Nacionales, Lic. **José Andrés Jiménez Guerra**.- Rúbrica.

## INSTITUTO FEDERAL DE TELECOMUNICACIONES

**ACUERDO** mediante el cual el Pleno del Instituto Federal de Telecomunicaciones establece las **Condiciones Técnicas Mínimas para la interconexión entre concesionarios que operen redes públicas de telecomunicaciones y determina las tarifas de interconexión resultado de la metodología para el cálculo de costos de interconexión que estarán vigentes del 1 de enero al 31 de diciembre de 2024.**

Al margen un logotipo, que dice: Instituto Federal de Telecomunicaciones.

ACUERDO MEDIANTE EL CUAL EL PLENO DEL INSTITUTO FEDERAL DE TELECOMUNICACIONES ESTABLECE LAS CONDICIONES TÉCNICAS MÍNIMAS PARA LA INTERCONEXIÓN ENTRE CONCESIONARIOS QUE OPEREN REDES PÚBLICAS DE TELECOMUNICACIONES Y DETERMINA LAS TARIFAS DE INTERCONEXIÓN RESULTADO DE LA METODOLOGÍA PARA EL CÁLCULO DE COSTOS DE INTERCONEXIÓN QUE ESTARÁN VIGENTES DEL 1 DE ENERO AL 31 DE DICIEMBRE DE 2024.

### Antecedentes

**Primero.- Creación del Instituto Federal de Telecomunicaciones.** El 11 de junio de 2013, se publicó en el Diario Oficial de la Federación (en lo sucesivo, el "DOF"), el "*Decreto por el que se reforman y adicionan diversas disposiciones de los artículos 6°, 7°, 27, 28, 73, 78, 94 y 105 de la Constitución Política de los Estados Unidos Mexicanos, en materia de telecomunicaciones*" mediante el cual se creó el Instituto Federal de Telecomunicaciones (en lo sucesivo, el "Instituto"), como un órgano autónomo con personalidad jurídica y patrimonio propio, cuyo objeto es el desarrollo eficiente de la radiodifusión y las telecomunicaciones conforme a lo dispuesto en la propia Constitución Política de los Estados Unidos Mexicanos (en adelante, "Constitución") y en los términos que fijen las leyes, teniendo a su cargo la regulación, promoción y supervisión del uso, aprovechamiento y explotación del espectro radioeléctrico, las redes y la prestación de los servicios de radiodifusión y telecomunicaciones, así como del acceso a infraestructura activa, pasiva y otros insumos esenciales, garantizando lo establecido en los artículos 6° y 7° de la Constitución.

**Segundo.- Determinación del Agente Económico Preponderante.** El 6 de marzo de 2014, el Pleno del Instituto, en su V Sesión Extraordinaria aprobó la "*RESOLUCIÓN MEDIANTE LA CUAL EL PLENO DEL INSTITUTO FEDERAL DE TELECOMUNICACIONES DETERMINA AL GRUPO DE INTERÉS ECONÓMICO DEL QUE FORMAN PARTE AMÉRICA MÓVIL, S.A.B. DE C.V., TELÉFONOS DE MÉXICO, S.A.B. DE C.V., TELÉFONOS DEL NOROESTE, S.A. DE C.V., RADIOMÓVIL DIPSA, S.A.B. DE C. V., GRUPO CARSO, S.A.B. DE C.V., Y GRUPO FINANCIERO INBURSA, S.A.B. DE C.V., COMO AGENTE ECONÓMICO PREPONDERANTE EN EL SECTOR DE TELECOMUNICACIONES Y LE IMPONE LAS MEDIDAS NECESARIAS PARA EVITAR QUE SE AFECTE LA COMPETENCIA Y LA LIBRE CONCURRENCIA*", aprobada mediante Acuerdo P/IIFT/EXT/060314/76 (en lo sucesivo, la "Resolución del AEP").

Dentro del Acuerdo P/IIFT/EXT/060314/76 como Anexo 1, el Pleno del Instituto aprobó las "*MEDIDAS RELACIONADAS CON INFORMACIÓN, OFERTA Y CALIDAD DE SERVICIOS, ACUERDOS EN EXCLUSIVA, LIMITACIONES AL USO DE EQUIPOS TERMINALES ENTRE REDES, REGULACIÓN ASIMÉTRICA EN TARIFAS E INFRAESTRUCTURA DE RED, INCLUYENDO LA DESAGREGACIÓN DE SUS ELEMENTOS ESENCIALES Y, EN SU CASO, LA SEPARACIÓN CONTABLE, FUNCIONAL O ESTRUCTURAL AL AGENTE ECONÓMICO PREPONDERANTE, EN LOS SERVICIOS DE TELECOMUNICACIONES MÓVILES*".

Asimismo, como Anexo 2, el Pleno del Instituto aprobó las "*MEDIDAS RELACIONADAS CON INFORMACIÓN, OFERTA Y CALIDAD DE SERVICIOS, ACUERDOS EN EXCLUSIVA, LIMITACIONES AL USO DE EQUIPOS TERMINALES ENTRE REDES, REGULACIÓN ASIMÉTRICA EN TARIFAS E INFRAESTRUCTURA DE RED, INCLUYENDO LA DESAGREGACIÓN DE SUS ELEMENTOS ESENCIALES Y, EN SU CASO, LA SEPARACIÓN CONTABLE, FUNCIONAL O ESTRUCTURAL AL AGENTE ECONÓMICO PREPONDERANTE EN LOS SERVICIOS DE TELECOMUNICACIONES FIJOS*".

**Tercero.- Ley Federal de Telecomunicaciones y Radiodifusión.** El 14 de julio de 2014, se publicó en el DOF el "*Decreto por el que se expide la Ley Federal de Telecomunicaciones y Radiodifusión, y la Ley del Sistema Público del Estado Mexicano; y se reforman, adicionan y derogan diversas disposiciones en materia de telecomunicaciones y radiodifusión*", entrando en vigor la Ley Federal de Telecomunicaciones y Radiodifusión (en lo sucesivo, la "LFTR") el 13 de agosto de 2014.

**Cuarto.- Aprobación de la metodología para el cálculo de costos de interconexión.** El 18 de diciembre de 2014, el Instituto Federal de Telecomunicaciones publicó en el DOF, el "*Acuerdo mediante el cual el Pleno del Instituto Federal de Telecomunicaciones emite la metodología para el cálculo de costos de interconexión de conformidad con la Ley Federal de Telecomunicaciones y Radiodifusión*" (en lo sucesivo, la "Metodología de Costos").

**Quinto.- Primer Resolución Bienal.** El 27 de febrero de 2017 el Pleno del Instituto en su IV Sesión Extraordinaria aprobó mediante Acuerdo P/IFT/EXT/270217/119 la *“Resolución mediante la cual el Pleno del Instituto Federal de Telecomunicaciones suprime, modifica y adiciona las Medidas impuestas al Agente Económico Preponderante en el sector de telecomunicaciones mediante Resolución de fecha 6 de marzo de 2014, aprobada mediante Acuerdo P/IFT/EXT/060314/79”* (en lo sucesivo, la *“Resolución Bienal”*).

El Pleno del Instituto emitió el Anexo 1 en el que se modifican las Medidas Tercera, primer párrafo, incisos 5), 13), 30), 31) y último párrafo, Quinta, Sexta, Octava, Undécima, Duodécima, Decimoquinta, primer párrafo, Decimosexta, Vigésima Primera, Vigésima Tercera, Vigésima Quinta, Vigésima Séptima, Trigésima Segunda, Cuadragésima Primera, Quincuagésima, Quincuagésima Quinta, Quincuagésima Novena, Sexagésima, Sexagésima Primera, Sexagésima Segunda, Sexagésima Cuarta y Sexagésima Quinta; se adicionan las Medidas Tercera, incisos 0), 8.1), 12.1), 19.1), 19.2), 22.1), 22.2) y 22.3), Vigésima Tercera Bis, Septuagésima Séptima, Septuagésima Octava y Septuagésima Novena, y se suprimen las Medidas Tercera, incisos 3), 10), 11), 12), 18) y 29) y Sexagésima Tercera del Anexo 1 de la Resolución del AEP.

Asimismo, en la Resolución Bienal el Pleno del Instituto emitió el Anexo 2 en el que se modifican las Medidas Tercera, primer párrafo, incisos 5), 9), 22), 23), 24), 30), 31), y último párrafo, Cuarta, Quinta, Sexta, Octava, Undécima, Duodécima, Decimotercera, Decimoquinta, Decimosexta, Decimoséptima, Decimooctava, Decimonovena, Vigésima, Vigésima Segunda, Vigésima Tercera primer párrafo, Vigésima Sexta, Trigésima Quinta, Trigésima Sexta, Trigésima Séptima, Trigésima Octava, Trigésima Novena, Cuadragésima Primera, Cuadragésima Segunda, Cuadragésima Tercera, Cuadragésima Cuarta, Quincuagésima Tercera y Sexagésima; se adicionan las Medidas Tercera, Incisos 0), 3.1), 11.1), 12.1), 19.1), 19.2), 20.1), 20.2) Y 24.1), Séptima, segundo párrafo, Sexagésima Cuarta, Sexagésima Quinta, Sexagésima Sexta, Sexagésima Séptima, Sexagésima Octava, Sexagésima Novena, Septuagésima y Septuagésima Primera, y se suprime la Medida Tercera, incisos 3), 13), 14), 15), 18), 19) y 29) del Anexo 2 de la Resolución del AEP.

**Sexto.- Ejecutoria del amparo en revisión A.R. 1100/2015.** Mediante ejecutoria de fecha 16 de agosto de 2017 correspondiente al amparo en revisión A.R. 1100/2015, la Segunda Sala de la Suprema Corte de Justicia de la Nación, resolvió amparar y proteger a Radiomóvil Dipsa, S.A. de C.V. en contra de los artículos 131, segundo párrafo inciso a), y párrafo tercero; Sexto, Vigésimo y Trigésimo Quinto transitorios, en las porciones referidas en la propia ejecutoria, de la Ley Federal de Telecomunicaciones y Radiodifusión, para los efectos precisados en la sentencia.

**Séptimo.- Condiciones Técnicas Mínimas 2018.** El 9 de noviembre de 2017 se publicó en el DOF el *“ACUERDO mediante el cual el Pleno del Instituto Federal de Telecomunicaciones establece las condiciones técnicas mínimas para la interconexión entre concesionarios que operen redes públicas de telecomunicaciones y determina las tarifas de interconexión resultado de la metodología para el cálculo de costos de interconexión que estarán vigentes del 1 de enero al 31 de diciembre de 2018”*, aprobado mediante Acuerdo P/IFT/021117/657.

**Octavo.- Modificación del Acuerdo de Condiciones Técnicas Mínimas 2018.** El 28 diciembre de 2017, se publicó en el DOF el *“Acuerdo mediante el cual el Pleno del Instituto Federal de Telecomunicaciones modifica el ACUERDO mediante el cual el Pleno del Instituto Federal de Telecomunicaciones establece las condiciones técnicas mínimas entre concesionarios que operen redes públicas de telecomunicaciones y determina la tarifas de interconexión resultado de la metodología para el cálculo de costos de interconexión que estarán vigentes del 1 de enero al 31 de diciembre de 2018, emitido mediante Acuerdo P/IFT/021117/657 en cumplimiento del proveído de fecha 7 de diciembre de 2017 dictado por el Juzgado Segundo de Distrito en Materia Administrativa Especializado en Competencia Económica, Radiodifusión y Telecomunicaciones, con residencia en la Ciudad de México y jurisdicción en toda la República”*, aprobado mediante acuerdo P/IFT/191217/920.

**Noveno.- Plan de Separación Funcional.** El 27 de febrero de 2018 el Pleno del Instituto, en su VII Sesión Ordinaria aprobó mediante Acuerdo P/IFT/270218/130 el *“ACUERDO MEDIANTE EL CUAL EL PLENO DEL INSTITUTO FEDERAL DE TELECOMUNICACIONES RESUELVE SOBRE EL PLAN FINAL DE IMPLEMENTACIÓN DE SEPARACIÓN FUNCIONAL Y OTROS PLANTEAMIENTOS PRESENTADOS POR AMÉRICA MOVIL, S.A.B. DE C.V., TELÉFONOS DE MÉXICO, S.A.B. DE C.V., Y TELÉFONOS DEL NOROESTE, S.A. DE C.V., EN TÉRMINOS DE LAS MEDIDAS SEXAGÉSIMA QUINTA Y SEGUNDA TRANSITORIA DEL ANEXO 2 Y CUADRAGÉSIMA SÉPTIMA Y SEGUNDA TRANSITORIA DEL ANEXO 3 ESTABLECIDAS MEDIANTE ACUERDO P/IFT/EXT/270217/119”*.

**Décimo.- Ejecutorias dictadas en los amparos en revisión A.R. 1306/2017 y A.R.1307/2017.** Mediante ejecutorias de fecha 18 de abril de 2018 correspondientes a los amparos en revisión A.R. 1306/2017 y A.R. 1307/2017, la Segunda Sala de la Suprema Corte de Justicia de la Nación, resolvió amparar y proteger a las empresas Teléfonos de México, S.A.B. de C.V. y Teléfonos del Noroeste, S.A. de C.V. (en lo sucesivo, *“Telmex”* y *“Telnor”*), respectivamente, en contra del artículo 131, segundo párrafo inciso a) de la LFTR, para los efectos precisados en dichas sentencias.

**Décimo Primero.- Consulta Pública Modelos de Costos.** El 07 de junio de 2023, el Pleno del Instituto en su XV Sesión Ordinaria mediante Acuerdo P/IFT/070623/217 determinó someter a Consulta Pública el *“Acuerdo mediante el cual el Pleno del Instituto Federal de Telecomunicaciones determina someter a Consulta Pública los Modelos de Costos para la determinación de tarifas de los Servicios de Interconexión; de los Servicios Mayoristas de arrendamiento de Enlaces Dedicados; de Usuario Visitante, así como del Servicio de Concentración y Distribución asociado al Servicio de Acceso Indirecto al Bucle Local 2024-2026”*, dicha consulta pública se llevó a cabo del 12 de junio al 31 de julio de 2023.

**Décimo Segundo.- Segunda Resolución Bial.** El 2 de diciembre de 2020, el Pleno del Instituto en su XXIV Sesión Ordinaria, aprobó mediante Acuerdo P/IFT/021220/488 la *“RESOLUCIÓN MEDIANTE LA CUAL EL PLENO DEL INSTITUTO FEDERAL DE TELECOMUNICACIONES SUPRIME, MODIFICA Y ADICIONA LAS MEDIDAS IMPUESTAS AL AGENTE ECONÓMICO PREPONDERANTE EN EL SECTOR DE TELECOMUNICACIONES MEDIANTE ACUERDOS P/IFT/EXT/060314/76 Y P/IFT/EXT/270217/119”* (en lo sucesivo, la *“Segunda Resolución Bial”*).

En la Segunda Resolución Bial el Pleno del Instituto emitió el Anexo 1 mediante el cual se modifican las medidas TERCERA, incisos 0), 24) y 32) del primer párrafo; SEXTA, primer párrafo; SÉPTIMA, primer párrafo; UNDÉCIMA, segundo párrafo, incisos a) y c) de la fracción I, tercer, cuarto y actuales quinto y séptimo párrafos; DUODÉCIMA; DECIMOQUINTA, segundo párrafo; DECIMOSEXTA, incisos h) e i) del párrafo segundo, tercer, cuarto y actuales quinto y séptimo párrafos; DECIMONOVENA; VIGÉSIMA SÉPTIMA, segundo párrafo; VIGÉSIMA NOVENA, primer párrafo; TRIGÉSIMA SEGUNDA; TRIGÉSIMA QUINTA, primer párrafo; TRIGÉSIMA SEXTA; TRIGÉSIMA SÉPTIMA, primer párrafo; TRIGÉSIMA NOVENA, segundo y tercer párrafos; CUADRAGÉSIMA PRIMERA, primer y segundo párrafos; CUADRAGÉSIMA TERCERA, primer párrafo; CUADRAGÉSIMA CUARTA, tercer párrafo; CUADRAGÉSIMA NOVENA, fracción II del segundo párrafo; QUINCUAGÉSIMA NOVENA; SEXAGÉSIMA SEGUNDA, cuarto párrafo; SEXAGÉSIMA CUARTA, tercer párrafo; SEXAGÉSIMA QUINTA, primer, segundo, tercero, noveno y décimo párrafos; SEXAGÉSIMA OCTAVA, primer párrafo; SEPTUAGÉSIMA TERCERA; SEPTUAGÉSIMA CUARTA, primer párrafo; SEPTUAGÉSIMA SÉPTIMA, fracción II del primer párrafo; SEPTUAGÉSIMA OCTAVA, segundo párrafo; se adicionan las medidas TERCERA, inciso 3.1) del primer párrafo; SEXTA, segundo párrafo; SÉPTIMA, segundo párrafo; NOVENA BIS; UNDÉCIMA, quinto y se recorren los párrafos subsecuentes, y noveno párrafos; DECIMOSEXTA, inciso j) del párrafo segundo, quinto párrafo y se recorren los párrafos subsecuentes; DECIMOSEXTA BIS; CUADRAGÉSIMA PRIMERA, segundo párrafo y se recorre el párrafo subsecuente; QUINCUAGÉSIMA PRIMERA BIS; QUINCUAGÉSIMA PRIMERA TER; SEXAGÉSIMA SEGUNDA, incisos i) y ii) del cuarto párrafo; SEXAGÉSIMA CUARTA, quinto párrafo; SEXAGÉSIMA QUINTA BIS; SEXAGÉSIMA QUINTA TER; SEXAGÉSIMA QUINTA QUÁTER; SEXAGÉSIMA QUINTA QUINQUES; SEXAGÉSIMA QUINTA SEXIES; SEPTUAGÉSIMA CUARTA, segundo párrafo y se recorre el párrafo subsecuente; SEPTUAGÉSIMA OCTAVA, cuarto y quinto párrafos; OCTOGÉSIMA; y se suprimen las medidas CUARTA; QUINTA; OCTAVA; UNDÉCIMA, actual sexto párrafo; DECIMOSÉPTIMA; DECIMOCTAVA; TRIGÉSIMA TERCERA; TRIGÉSIMA CUARTA; TRIGÉSIMA QUINTA, segundo párrafo; TRIGÉSIMA SÉPTIMA, segundo párrafo; CUADRAGÉSIMA; CUADRAGÉSIMA SEGUNDA; CUADRAGÉSIMA CUARTA, primer y segundo párrafos; CUADRAGÉSIMA QUINTA; CUADRAGÉSIMA SEXTA; CUADRAGÉSIMA SÉPTIMA; CUADRAGÉSIMA OCTAVA; QUINCUAGÉSIMA; QUINCUAGÉSIMA PRIMERA; QUINCUAGÉSIMA SEGUNDA; QUINCUAGÉSIMA CUARTA; QUINCUAGÉSIMA QUINTA; QUINCUAGÉSIMA SEXTA; QUINCUAGÉSIMA SÉPTIMA; QUINCUAGÉSIMA OCTAVA; SEXAGÉSIMA SEGUNDA, segundo párrafo; SEXAGÉSIMA OCTAVA, segundo y tercer párrafos; SEPTUAGÉSIMA NOVENA; todas ellas del Anexo 1 de la Resolución del AEP y del Anexo 1 de la Resolución Bial (en lo sucesivo, las *“Medidas Móviles”*).

Asimismo, el Pleno del Instituto emitió el Anexo 2 mediante el cual se MODIFICAN las medidas TERCERA, incisos 0), 25) y 32) del primer párrafo; SEXTA; SÉPTIMA, primer párrafo; DUODÉCIMA, incisos a) y c) de la fracción I del segundo párrafo, tercer, cuarto y actuales quinto y séptimo párrafos; DECIMOCUARTA, primer párrafo; DECIMOQUINTA, primer, segundo y tercer párrafos; DECIMOSEXTA, tercer, quinto y octavo párrafos; DECIMOSÉPTIMA, primer párrafo; VIGÉSIMA, primer y cuarto párrafos; VIGÉSIMA TERCERA, segundo párrafo; VIGÉSIMA SEXTA; VIGÉSIMA NOVENA, primer párrafo; TRIGÉSIMA; TRIGÉSIMA PRIMERA, primer párrafo; TRIGÉSIMA TERCERA, segundo y tercer párrafos; TRIGÉSIMA CUARTA; TRIGÉSIMA QUINTA, segundo y tercer párrafos; TRIGÉSIMA SEXTA; TRIGÉSIMA SÉPTIMA, primer párrafo; CUADRAGÉSIMA PRIMERA, incisos h) e i) del segundo párrafo, tercer, cuarto y los actuales quinto y séptimo párrafos; CUADRAGÉSIMA SEGUNDA, primer, segundo, tercer, noveno y décimo párrafos; CUADRAGÉSIMA TERCERA, primer párrafo; CUADRAGÉSIMA CUARTA; CUADRAGÉSIMA QUINTA, tercer párrafo; QUINCUAGÉSIMA QUINTA, primer párrafo; SEXAGÉSIMA; SEXAGÉSIMA PRIMERA, primer párrafo; SEXAGÉSIMA SEXTA, fracción II del primer párrafo; SEXAGÉSIMA SÉPTIMA, quinto párrafo; SEPTUAGÉSIMA PRIMERA, tercer párrafo; se ADICIONAN las medidas TERCERA, inciso 3.2) del primer párrafo; DUODÉCIMA, quinto párrafo y se recorren párrafos los

subsecuentes, y noveno párrafo; DECIMOCUARTA, segundo párrafo; TRIGÉSIMA PRIMERA BIS; TRIGÉSIMA QUINTA, quinto y sexto párrafos; TRIGÉSIMA SÉPTIMA, tercer, cuarto, quinto y sexto párrafos; CUADRAGÉSIMA PRIMERA, incisos j) y k) del segundo párrafo, quinto párrafo y se recorren los párrafos subsecuentes; CUADRAGÉSIMA PRIMERA BIS; CUADRAGÉSIMA SEGUNDA BIS; CUADRAGÉSIMA SEGUNDA TER; CUADRAGÉSIMA SEGUNDA QUÁTER; CUADRAGÉSIMA SEGUNDA QUINQUIES; CUADRAGÉSIMA SEGUNDA SEXIES; CUADRAGÉSIMA TERCERA, tercer párrafo; SEXAGÉSIMA SÉPTIMA, sexto párrafo y SEPTUAGÉSIMA, fracción V del segundo párrafo, y se SUPRIMEN las medidas CUARTA; OCTAVA; DECIMA; DUODÉCIMA, actual sexto párrafo; DECIMOTERCERA; DECIMOSEXTA, primer, segundo, cuarto, sexto, séptimo, noveno, décimo y undécimo párrafos; DECIMOSÉPTIMA, segundo, cuarto, quinto y sexto párrafos; DECIMOCTAVA; DECIMONOVENA; VIGÉSIMA, segundo y quinto párrafos; VIGÉSIMA SÉPTIMA; VIGÉSIMA OCTAVA; VIGÉSIMA NOVENA, segundo párrafo; TRIGÉSIMA PRIMERA, segundo párrafo; TRIGÉSIMA OCTAVA; CUADRAGÉSIMA; CUADRAGÉSIMA TERCERA, segundo párrafo; CUADRAGÉSIMA QUINTA, primer y segundo párrafos; CUADRAGÉSIMA SEXTA; CUADRAGÉSIMA OCTAVA; CUADRAGÉSIMA NOVENA; QUINCUAGÉSIMA; QUINCUAGÉSIMA PRIMERA; QUINCUAGÉSIMA SEGUNDA; QUINCUAGÉSIMA TERCERA; QUINCUAGÉSIMA QUINTA, segundo y tercer párrafos; SEXAGÉSIMA CUARTA; SEXAGÉSIMA OCTAVA y SEPTUAGÉSIMA; todas ellas del Anexo 2 de la Resolución del AEP y del Anexo 2 de la Resolución Bienal (en lo sucesivo, las “Medidas Fijas”).

**Décimo Tercero.- Consulta Pública.** El 16 de agosto de 2023, el Pleno del Instituto en su XX Sesión Ordinaria mediante Acuerdo P/IFT/160823/351 determinó someter a Consulta Pública por un plazo de veinte días hábiles contados a partir del día hábil siguiente al de su publicación en el portal de Internet del Instituto el *“Anteproyecto de las Condiciones Técnicas Mínimas para la Interconexión entre concesionarios que operen redes públicas de telecomunicaciones y las tarifas que resulten de las metodologías de costos que estarán vigentes del 1 de enero al 31 de diciembre de 2024”*.

En virtud de los referidos Antecedentes, y

#### Considerando

**Primero.- Competencia del Instituto.** De conformidad con lo establecido en los artículos 6, apartado B, fracción II, 28, párrafos décimo quinto, décimo sexto y vigésimo, fracciones I, III y IV, del artículo 28, de la Constitución, así como en los diversos 1, 2, 3, 7, primer párrafo, 15 fracción I, 120, 124, fracción VI, 131, 137 de la LFTR; y 6 del Estatuto Orgánico del Instituto Federal de Telecomunicaciones; el Instituto como órgano autónomo, tiene por objeto el desarrollo eficiente de la radiodifusión y las telecomunicaciones, conforme a lo dispuesto en la Constitución y en los términos que fijen las leyes. Para tal efecto, tiene a su cargo la regulación, promoción y supervisión del uso, aprovechamiento y explotación del espectro radioeléctrico, las redes y la prestación de los servicios de radiodifusión y telecomunicaciones, así como del acceso a infraestructura activa, pasiva y otros insumos esenciales, garantizando lo establecido en los artículos 6 y 7 de la Constitución.

Asimismo, el Instituto, es la autoridad en materia de competencia económica de los sectores de radiodifusión y telecomunicaciones, por lo que en éstos ejercerá en forma exclusiva las facultades que del artículo 28 de la Constitución y las leyes establecen para la Comisión Federal de Competencia Económica y regulará de forma asimétrica a los participantes en estos mercados con el objeto de eliminar eficazmente las barreras a la competencia y la libre concurrencia; por lo que, a través de su órgano máximo de gobierno, resulta competente para conocer el presente asunto, al estar facultado para emitir disposiciones administrativas de carácter general, planes técnicos fundamentales, lineamientos, modelos de costos, procedimientos de evaluación de la conformidad, procedimientos de homologación y certificación y ordenamientos técnicos en materia de telecomunicaciones y radiodifusión.

Asimismo, el artículo 137 de la misma LFTR determina que el Instituto publicará en el DOF en el último trimestre del año, las condiciones técnicas mínimas y las tarifas que hayan resultado de las metodologías de costos emitidas por el Instituto, mismas que estarán vigentes durante el año calendario inmediato siguiente.

**Segundo.- Condiciones técnicas mínimas para los Servicios de Interconexión.** En materia de acceso e interconexión, el párrafo segundo del artículo 124 de la LFTR establece que el Instituto elaborará, actualizará y administrará los planes técnicos fundamentales de numeración, conmutación, señalización, transmisión, tasación, sincronización e interconexión, entre otros, a los que deberán sujetarse los concesionarios que operen redes públicas de telecomunicaciones. Dichos planes deberán considerar los intereses de los usuarios y de los concesionarios, prevaleciendo los de los primeros y podrán tomar en cuenta las recomendaciones y mejores prácticas internacionales teniendo entre otros el objetivo de definir las condiciones técnicas mínimas necesarias para que la interoperabilidad e interconexión de las redes públicas de telecomunicaciones se dé de manera eficiente, cumpliendo con los estándares de calidad que determine el Instituto.

Las condiciones técnicas mínimas deberán ser las adecuadas para la eficiente prestación de los servicios de interconexión y considerar sus características técnicas y capacidades.

Es así que, en términos de lo señalado en el artículo 133 de la LFTR, la prestación de los servicios de interconexión señalados en las fracciones I a IV del artículo 127 será obligatoria para todos los concesionarios, mientras que la prestación de todos los servicios del mencionado artículo será obligatoria para el agente económico preponderante, así como para el resto de los concesionarios únicamente cuando se actualice la hipótesis de no discriminación establecida en el artículo 125 de la misma LFTR.

Los servicios establecidos en el artículo 127 de la LFTR, al efecto son:

- I. Conducción de tráfico, que incluye su originación y terminación, así como llamadas y servicios de mensajes cortos;
- II. Enlaces de Transmisión;
- III. Puertos de acceso;
- IV. Señalización;
- V. Tránsito;
- VI. Coubicación;
- VII. Compartición de infraestructura;
- VIII. Auxiliares conexos, y
- IX. Facturación y Cobranza.

La prestación de los mencionados servicios, así como las condiciones técnicas aplicables deberán sujetarse al criterio de que los mismos deben permitir un intercambio eficiente de tráfico entre redes públicas de telecomunicaciones en condiciones equitativas y que permitan el establecimiento de las bases para una competencia efectiva.

Es así que, el establecimiento de las condiciones técnicas mínimas facilita la interconexión de los operadores existentes y de los nuevos participantes, permitiendo obtener las condiciones básicas de interconexión sin necesidad de participar en largas negociaciones ayudando a evitar una discriminación indebida por parte de cualquier concesionario (o por las dos partes de un acuerdo).

En este tenor es importante señalar que el Plan Técnico Fundamental de Interconexión e Interoperabilidad<sup>1</sup> establece las condiciones técnicas relacionadas con estándares de transmisión y protocolos de señalización que tienen el propósito de que los concesionarios interconecten sus redes públicas de telecomunicaciones de forma eficiente.

En este contexto, el Instituto definió el sistema de señalización a utilizarse entre las redes públicas de telecomunicaciones, que propiciara una óptima interconexión, consolidara la transición tecnológica y de mercado hacia redes de nueva generación a fin de asegurar que todo usuario pueda tener acceso a cualquier servicio, aplicación y pueda comunicarse con cualquier usuario de cualquier red, en un ambiente de libre competencia.

Por lo que, se definió el protocolo de señalización Session Initiation Protocol (en lo sucesivo, "SIP") considerando la adopción de tecnologías basadas en protocolo internet (en lo sucesivo, "IP") para la interconexión entre redes de telecomunicaciones y se definieron los parámetros y métodos de dicho protocolo. Además, se definió un proceso de migración de interconexión mediante tecnología basada en Multiplexación por División de Tiempo a IP, estableciendo como plazo para la realización de dicha migración al 31 de enero del 2022.

Por lo anterior y en cumplimiento al artículo 137 de la LFTR el Instituto determina las condiciones técnicas mínimas para la interconexión, mismas que en su caso serían aplicables al periodo del 1 de enero al 31 de diciembre de 2024.

**Tercero.- Ejecutoria dictada en el Amparo en Revisión 1100/2015 por la Segunda Sala de la Suprema Corte de Justicia de la Nación.** El 16 de agosto de 2017 la Segunda Sala de la Suprema Corte de Justicia de la Nación (en lo sucesivo, la "SCJN") dictó ejecutoria en el Amparo en Revisión 1100/2015, interpuesto por el apoderado legal de Radiomóvil Dipsa, S.A. de C.V. (en lo sucesivo, "Telcel"), en contra de la sentencia dictada por la Juez Segundo de Distrito en Materia Administrativa Especializada en Competencia Económica, Radiodifusión y Telecomunicaciones, con residencia en la Ciudad de México y Jurisdicción en toda la República, de fecha dieciocho de febrero de dos mil quince, en el juicio de amparo indirecto 204/2014.

---

<sup>1</sup> Resolución por la que el Pleno de la Comisión Federal de Telecomunicaciones expide el Plan Técnico Fundamental de Interconexión e Interoperabilidad, aprobado mediante acuerdo P/EXT/030209/13.

En dicha ejecutoria, la SCJN resolvió declarar inconstitucional el sistema normativo consistente en el inciso a) del párrafo segundo y párrafo tercero del artículo 131 de la LFTR, así como los artículos Transitorios Sexto, Vigésimo y Trigésimo Quinto, en aquellas porciones normativas en las que se tenga el objeto o efecto de aplicar el régimen de gratuidad o tarifa cero al agente económico preponderante (párrafo 141 de la ejecutoria).

Ahora bien, en dicha ejecutoria, la Segunda sala de la SCJN resolvió que la Justicia de la Unión Ampara y Protege a Telcel, para los siguientes efectos (párrafo 181 de la ejecutoria):

- a) *El Instituto Federal de Telecomunicaciones, en los términos de la presente ejecutoria, dejará de aplicar a Radiomóvil Dipsa el sistema normativo declarado inconstitucional.*

*La inaplicación de las citadas normas no puede recaer en persona distinta, a pesar de que formen parte del mismo grupo de interés económico que ha sido declarado agente económico preponderante en el sector de las telecomunicaciones.*

- b) *El Instituto Federal de Telecomunicaciones, con fundamento en los artículos 28 de la Constitución Política de los Estados Unidos Mexicanos y Octavo Transitorio del Decreto de reforma constitucional en materia de telecomunicaciones publicado en el Diario Oficial de la Federación el once de junio de dos mil trece, así como las disposiciones de la Ley Federal de Telecomunicaciones y Radiodifusión, determinará la regulación asimétrica relativa a las tarifas de interconexión por la terminación de tráfico en la red de Radiomóvil Dipsa, en su carácter de agente económico preponderante.*

- c) *Todos aquellos concesionarios que suscribieron acuerdos o convenios de interconexión con la quejosa, no podrán ser constreñidos al pago de compensaciones que, en su caso, pudiesen derivar de la determinación de tarifas por parte del Instituto y que es resultado de la inaplicación de la norma impugnada.*

- d) *A fin de salvaguardar la seguridad jurídica en el sector de las telecomunicaciones y preservar los acuerdos o convenios de interconexión celebrados entre Radiomóvil Dipsa y los distintos concesionarios, y con el objeto de no afectar a los usuarios finales, las tarifas que determine el Instituto entrarán en vigor a partir del uno de enero de dos mil dieciocho y deberán publicarse en el Diario Oficial de la Federación en los términos de lo dispuesto por el artículo 137 de la Ley Federal de Telecomunicaciones y Radiodifusión.*

En tal virtud, y de conformidad con los alcances de la ejecutoria emitida por la Segunda Sala de la SCJN, el Instituto dejó de aplicar a Telcel el inciso a) del segundo párrafo, así como el tercer párrafo del artículo 131 de la LFTR, además de las porciones normativas citadas de los artículos transitorios Sexto, Vigésimo y Trigésimo Quinto, todos los cuales en su conjunto constituyen la prohibición para que el agente económico preponderante cobre a otros concesionarios por el tráfico que termine en su red.

Asimismo, se observa que, el Instituto determinó una regulación asimétrica para las tarifas de interconexión por terminación de tráfico en la red móvil del agente económico preponderante consistente en determinar dichas tarifas, a través de un modelo de costos construido con base en la Metodología de Costos y en el que se incorporaron diversas variables como número de usuarios, volumen de tráfico, espectro, presencia geográfica, entre otras, las cuales son representativas del mencionado agente, a fin de que, en términos de lo previsto en la LFTR, iniciaran su vigencia a partir del 1 de enero de 2018 y fueran publicadas en el DOF en los términos de lo dispuesto por el artículo 137 del mismo ordenamiento.

Es así que, a fin de guardar congruencia con lo ordenado por la Segunda Sala de la SCJN, este Instituto determinará las tarifas de interconexión por terminación de tráfico en la red móvil del agente económico preponderante a través de un modelo de costos construido con base en la Metodología de Costos y en el que se incorporaron diversas variables como número de usuarios, volumen de tráfico, espectro, presencia geográfica, entre otras, las cuales son representativas del Agente Económico Preponderante, mismas que deberán iniciar su vigencia a partir del 1 de enero de 2024.

En ese sentido, el artículo 137 de la LFTR establece la obligación del Instituto de publicar en el último trimestre del año las tarifas de interconexión que hayan resultado de las metodologías de costos emitidas por el Instituto y que deberán estar vigentes a partir del 1 de enero del año siguiente.

Ahora bien, para efectos de la determinación de la tarifa aplicable por servicios de terminación en la red móvil del AEP, se elaboró un modelo de costos en el que se empleó una Metodología de Costo Incremental de Largo Plazo Puro y se incorporaron diversas variables como usuarios, tráfico, espectro, entre otras, representativas del mencionado agente.



Por lo anterior, debe señalarse que con fecha 18 de diciembre de 2014, este Instituto publicó en el DOF el “Acuerdo mediante el cual el Pleno del Instituto Federal de Telecomunicaciones emite la metodología para el cálculo de costos de interconexión de conformidad con la Ley Federal de Telecomunicaciones y Radiodifusión”<sup>2</sup>, en el que se establecen los lineamientos para la elaboración de los modelos de costos que servirán para el cálculo de los costos de los servicios de interconexión de conformidad con la LFTR.

La determinación de la tarifa de interconexión por terminación en la red móvil del AEP partiendo de un modelo de costos construido con base en la Metodología de Costos es consistente con la orden que da al Instituto la Segunda Sala de la SCJN en el A.R. 1100/2015, a la luz de lo siguiente:

***“178. Tales consideraciones, de ninguna manera presuponen que la determinación de no cobrar por la terminación de tráfico en la red del agente económico preponderante (régimen de gratuidad) se justifique a priori por los posibles beneficios que hubiere causado en el mercado; porque, de acuerdo con lo razonado en esta sentencia, tal determinación corresponderá en todo caso al Instituto Federal de Telecomunicaciones; el que deberá atender también al principio constitucional de no regresividad en materia de derechos humanos y, según lo señalado por el Constituyente, a las condiciones y evolución del mercado de las telecomunicaciones en México, a la luz de un modelo de costos que tome como parámetro a un operador del mercado razonablemente eficiente y en atención a las mejores prácticas internacionales; todo con el objetivo de incentivar mercados competitivos a fin de lograr el bienestar del consumidor.”***

(Énfasis añadido)

Asimismo, el establecer la tarifa de terminación con base en un modelo de costos permite acceder a un insumo ofrecido por el AEP y necesario para el resto de los concesionarios de la industria a niveles que permitan alcanzar el objetivo de incentivar mercados competitivos a fin de lograr el bienestar del consumidor.

Es importante señalar que, la regulación en tarifas de interconexión es un mecanismo de política regulatoria que tiene como finalidad equilibrar las fuerzas de competencia de las empresas rivales en el sector de telecomunicaciones, es decir, aminorar las desventajas derivadas del tamaño de red y que permita a las empresas de menor tamaño contar con planes tarifarios que las posicionen de una manera competitiva en la provisión de servicios.

Es por ello que el modelo de costos empleado para determinar las tarifas aplicables por servicios de terminación en la red móvil del AEP considera las características representativas de dicho agente.

**Cuarto.- Ejecutorias dictadas en los Amparos en Revisión 1306/2017 y 1307/2017 por la Segunda Sala de la Suprema Corte de Justicia de la Nación.** El 18 de abril de 2018, la Segunda Sala de la SCJN dictó ejecutorias en los Amparos en Revisión 1306/2017 y 1307/2017, promovidos por Telmex y Telnor, en contra de la sentencia dictada por la Juez Segundo de Distrito en Materia Administrativa Especializada en Competencia Económica, Radiodifusión y Telecomunicaciones, con residencia en la Ciudad de México y Jurisdicción en toda la República, de fecha 31 de mayo de 2017 en el juicio de amparo indirecto 219/2014, así como en contra de la sentencia dictada por la Juez Primero de Distrito en Materia Administrativa Especializada en Competencia Económica, Radiodifusión y Telecomunicaciones, con residencia en la Ciudad de México y Jurisdicción en toda la República, de fecha 7 de agosto de 2017 en el juicio de amparo indirecto 221/2014, respectivamente.

En dichas ejecutorias, la Segunda Sala de la SCJN consideró que una de las atribuciones de este Instituto se refiere específicamente a la competencia que tiene para emitir normas administrativas de carácter general, atribución que encuentra su fundamento en la fracción IV del párrafo vigésimo del artículo 28 Constitucional.

Asimismo, señaló que el Instituto tiene asignada en el texto constitucional una facultad regulatoria que debe garantizarse en el margen necesario para cumplir sus fines institucionales a costa de lo que decidan en contrario los otros poderes, lo que incluye necesariamente la capacidad de emitir reglas generales, abstractas e impersonales.

Este órgano regulador, sólo puede emitir normas generales en el ámbito material de competencias en el que tiene poderes regulatorios, ya que la norma constitucional establece “exclusivamente para el cumplimiento de su función regulatoria en el sector de su competencia”.

---

<sup>2</sup> Acuerdo P/IFT/EXT/161214/277

Por lo tanto, la propia Constitución asigna al Instituto, de manera directa y no como resultado de una delegación legislativa, la competencia para regular de manera asimétrica a los participantes en estos mercados con el objeto de eliminar eficazmente las barreras a la competencia y la libre concurrencia, por lo que las atribuciones del Instituto no son resultado de una delegación legislativa puesto que como se acaba de señalar la regulación asimétrica constituye una atribución de carácter originario a favor del Instituto, en su calidad de órgano constitucional autónomo.

Por lo anterior, a fin de corroborar la intención del Constituyente en el sentido de asignar al Instituto una competencia originaria, la Segunda Sala de la SCJN consideró lo señalado en el Dictamen de las Comisiones Unidas de la Cámara de Senadores, relativo a la reforma constitucional, al establecer: *“es necesario permitir al Instituto que al emitir regulación asimétrica, tome todas las medidas necesarias, conforme a las mejores prácticas internacionales, para controlar el poder de mercado de los agentes económicos”*.

En ese tenor, la Segunda Sala de la SCJN resolvió conceder el Amparo y Protección de la Justicia Federal a Telmex y Telnor, declarando la inconstitucionalidad del inciso a) del párrafo segundo del artículo 131 de la LFTR.

Hecho lo anterior, procedió a analizar los efectos de la concesión de dicho amparo, señalando que de acuerdo con el artículo 78 de la Ley de Amparo, en el supuesto en el que se declare la inconstitucionalidad de la norma general reclamada, los efectos se traducirán en la inaplicación de la norma únicamente respecto del quejoso, esto es, Telmex y Telnor.

Ahora bien, en dichas ejecutorias, la Segunda Sala de la SCJN resolvió que la Justicia de la Unión Ampara y Protege a Telmex y a Telnor para los efectos siguientes:

*“a. El Instituto Federal de Telecomunicaciones, en los términos de la presente ejecutoria, dejará de aplicar a la quejosa el inciso a), del segundo párrafo, del artículo 131 de la Ley Federal de Telecomunicaciones y Radiodifusión.*

*La inaplicación no puede recaer en persona distinta, a pesar de que formen parte del mismo grupo de interés económico que ha sido declarado agente económico preponderante en el sector de las telecomunicaciones.*

*b. El Instituto Federal de Telecomunicaciones, con fundamento en los artículos 28 de la Constitución Política de los Estados Unidos Mexicanos y Octavo Transitorio del Decreto de reforma constitucional en materia de telecomunicaciones publicado en el Diario Oficial de la Federación el once de junio de dos mil trece, así como las disposiciones de la Ley Federal de Telecomunicaciones y Radiodifusión, determinará la regulación asimétrica relativa a las tarifas de interconexión por la terminación de tráfico en la red de \*\*\*\*\* , en su carácter de agente económico preponderante<sup>2</sup>.*

*c. Todos aquellos concesionarios que suscribieron acuerdos o convenios de interconexión con la quejosa, no podrán ser constreñidos al pago de compensaciones que, en su caso, pudiesen derivar de la determinación de tarifas por parte del Instituto y que es resultado de la inaplicación de la norma reclamada.*

*d. A fin de salvaguardar la seguridad jurídica en el sector de las telecomunicaciones y preservar los acuerdos o convenios de interconexión celebrados entre \*\*\*\*\* y los distintos concesionarios, y con el objeto de no afectar a los usuarios finales, las tarifas que determine el Instituto Federal de Telecomunicaciones entrarán en vigor a partir del uno de enero de dos mil diecinueve en términos del trámite y plazos que prevé el artículo 129 de la Ley Federal de Telecomunicaciones y Radiodifusión, tarifas que además deberán publicarse en el Diario Oficial de la Federación en términos de lo dispuesto en el artículo 137 de la citada ley federal.”*

---

<sup>2</sup> Lo anterior, en aplicación de la tesis aislada 2a. CXXXVII/2009, de rubro: **“AMPARO CONTRA LEYES. SUS EFECTOS ESTÁN RELACIONADOS CON LAS EXIGENCIAS DERIVADAS DE LAS GARANTÍAS INDIVIDUALES QUE HAYAN RESULTADO VIOLADAS”**. Consultable en el Semanario Judicial de la Federación y su Gaceta, Novena Época, Tomo XXXI, Enero de 2010, página 321.

En tal virtud y de conformidad con los alcances de las ejecutorias emitidas por la Segunda Sala de la SCJN dentro de los amparos en revisión 1306/2017 y 1307/2017, el Instituto dejó de aplicar a Telmex y a Telnor el inciso a) del segundo párrafo del artículo 131 de la LFTR, el cual constituye la prohibición para que el agente económico preponderante cobre a otros concesionarios por el tráfico que termine en su red, y en ese sentido, fijó la tarifa correspondiente por los servicios de terminación en las redes fijas del AEP.

Para tal efecto, en dichas ejecutorias la Segunda Sala de la SCJN estimó lo siguiente:

***“Máxime que corresponderá a la autoridad competente, es decir, al órgano regulador, determinar la regulación asimétrica en tarifas de interconexión, ya que como instancia especializada es la que cuenta con los elementos para expedir la normativa que se requiera, en el caso concreto para el operador preponderante.”***

(Énfasis añadido)

En ese sentido, atendiendo a lo resuelto por la Segunda Sala de la SCJN, el Instituto determinó una regulación asimétrica para las tarifas de interconexión por terminación de tráfico en la red móvil del agente económico preponderante consistente en determinar dichas tarifas a través de un modelo de costos construido con base en la Metodología de Costos y en el que se incorporaron diversas variables como número de usuarios, volumen de tráfico, presencia geográfica, entre otras, las cuales son representativas del mencionado agente, a fin que, en términos de lo previsto en la LFTR, iniciaran su vigencia a partir del 1 de enero de 2019 y fueran publicadas en el DOF en los términos de lo dispuesto por el artículo 137 del mismo ordenamiento.

Lo anterior es así, pues tal y como se desprende de los efectos identificados en el inciso “b.” y “d.” antes citados, este Instituto determinará la regulación asimétrica consistente en determinar las tarifas de interconexión por el servicio de terminación a través de un modelo de costos construido con base en la Metodología de Costos y en el que se incorporaron diversas variables como número de usuarios, volumen de tráfico, presencia geográfica, entre otras, las cuales son representativas del Agente Económico Preponderante, mismas que deberán entrar en vigor a partir del 1 de enero de 2024 y publicarse en el DOF en términos de lo dispuesto por el artículo 137 de la LFTR.

A efecto de dar cabal cumplimiento a los efectos mandados por la Segunda Sala de la SCJN en los amparos en revisión 1306/2017 y 1307/2017, debe señalarse que con fecha 18 de diciembre de 2014, este Instituto publicó en el DOF el *“Acuerdo mediante el cual el Pleno del Instituto Federal de Telecomunicaciones emite la metodología para el cálculo de costos de interconexión de conformidad con la Ley Federal de Telecomunicaciones y Radiodifusión<sup>3</sup>”*, el cual, en su Lineamiento Primero señaló expresamente lo siguiente:

***“PRIMERO.- Los presentes lineamientos constituyen la Metodología para la elaboración de Modelos de Costos que servirán para el cálculo de los costos de los servicios de interconexión de conformidad con la Ley Federal de Telecomunicaciones y Radiodifusión.”***

Es así que en la mencionada Metodología de Costos se establecen una serie de lineamientos mediante los cuales el Instituto deberá construir los modelos de costos que servirán para el cálculo de los costos de los servicios de interconexión, y que por ende constituyen el marco regulatorio en la materia.

En tal virtud, se considera que, en estricto acatamiento a lo resuelto por la Segunda Sala de la SCJN, el Instituto debe determinar la tarifa de interconexión aplicable a la terminación de tráfico en las redes fijas del AEP **a través de un modelo de costos elaborado de conformidad con los lineamientos** establecidos en la Metodología de Costos.

Dicha Metodología de Costos considera que una asimetría que debe ser tomada en cuenta en la construcción de los modelos, es la propia existencia de un Agente Económico Preponderante, por lo que la regulación que se emita debe considerar este hecho en el momento en que se elaboren, en el sentido de que la regulación tome en cuenta la participación de mercado, u otras variables que le otorgan ventajas al mencionado agente.

En ese tenor, este Instituto para efectos de la determinación de la tarifa aplicable por servicios de terminación en las redes fijas del AEP, elaboró un modelo de costos en el que empleó una Metodología de Costo Incremental de Largo Plazo Puro y se incorporaron diversas variables como usuarios, tráfico, entre otras, que reflejan las ventajas en costos con las que cuenta el mencionado agente.

Es así, que la Metodología de Costos vigente permite **determinar la regulación asimétrica relativa** a las tarifas de interconexión ordenada por la Segunda Sala de la SCJN al incorporar en el modelo de costos respectivo diversas variables como usuarios, tráfico, presencia geográfica, entre otras, representativas del mencionado agente.

En virtud de lo anterior, se considera que la tarifa de interconexión aplicable a la terminación del tráfico en las redes fijas del AEP, debe calcularse a través de **un modelo de costos** construido de conformidad con los lineamientos establecidos en la Metodología de Costos, con lo cual se cumplen los objetivos señalados por la SCJN en el sentido de determinar la regulación asimétrica relativa a las tarifas de interconexión por la terminación de tráfico en las redes fijas del AEP con base en el modelo de costos que este Instituto emitió en cumplimiento a dichas sentencias.

<sup>3</sup> Acuerdo P/IFT/EXT/161214/277

Debe señalarse que, el establecer la tarifa de terminación con base en un modelo de costos, permite acceder a un insumo ofrecido por el AEP y necesario para el resto de los concesionarios de la industria a niveles que permitan alcanzar el objetivo de incentivar mercados competitivos a fin de lograr el bienestar del consumidor.

En este sentido, considerar un operador hipotético eficiente y las características representativas del AEP, es previsible que la tarifa de interconexión que se determine continúe teniendo un impacto positivo en el bienestar del consumidor a través de mejores precios y mayor calidad en los servicios de telecomunicaciones.

**Quinto.- Orientación a costos.** El artículo 2 de la LFTR, en concordancia con la Constitución señala que las telecomunicaciones son servicios públicos de interés general; y que corresponde al Estado ejercer la rectoría en la materia, proteger la seguridad y la soberanía de la Nación y garantizar su eficiente prestación, y que para tales efectos establecerá condiciones de competencia efectiva en la prestación de dichos servicios.

En este sentido destaca en dicho precepto, que es a través del desarrollo y la promoción de una competencia efectiva, como se garantiza la eficiente prestación de estos servicios públicos de interés general.

Al respecto, las telecomunicaciones son estratégicas para el crecimiento económico y social de cualquier país. El desarrollo de la infraestructura, redes y servicios de telecomunicaciones se ha convertido en una prioridad inaplazable, particularmente para países como México, en el que se requiere un aumento en la tasa de penetración en los servicios de telecomunicaciones.

El desarrollo tecnológico y la marcada tendencia de globalización y convergencia de las telecomunicaciones han promovido que las fuerzas del mercado asuman un papel más activo en la asignación de los recursos incentivando el surgimiento de nuevas empresas, las cuales requieren de un entorno regulatorio que permita que la acción natural de las fuerzas de mercado y de la sana competencia entre todos los participantes impulse a los actores a ofrecer más y mejores servicios a precios competitivos.

En este tenor, la competencia entre operadores de telecomunicaciones es un factor decisivo para la innovación y el desarrollo de los mercados de las telecomunicaciones. Un mercado en competencia implica la existencia de distintos prestadores de servicios, que permitan a los usuarios elegir libremente de entre varias opciones de precio, calidad y diversidad de servicios. Es en este contexto de competencia en el que la interconexión entre redes se convierte en un factor de interés público, en tanto que cualquier comunicación que inicie pueda llegar a su destino, independientemente de la red pública concesionada que se utilice; evitando que una determinada empresa pueda tomar ventajas de su tamaño de red, y permitiendo que la decisión de contratar los servicios por parte de los usuarios sea por factores de precio, calidad y diversidad.

En un escenario en el que prevalece la competencia en la prestación de todos los servicios de telecomunicaciones, es necesario establecer condiciones de interconexión que no distorsionen el desarrollo eficiente del sector, ya que todos los participantes del mercado acceden a un elemento básico, sin que ninguno obtenga ventajas extraordinarias en la prestación de dicho servicio.

La literatura especializada en interconexión identifica diferentes tipos de “cuellos de botella” en torno al acceso a la red. Una de las más comunes es la llamada acceso unidireccional<sup>4</sup>. El acceso unidireccional (*one-way access*) se refiere a las situaciones en las que una empresa de telecomunicaciones detenta una red que representa un insumo necesario para la comercialización de servicios por parte de otras empresas. Una característica que distingue a este esquema de mercado es que la empresa que detenta el insumo esencial no requiere ningún insumo del resto de las empresas.

Existe otro caso de cuello de botella conocido como el acceso bidireccional (*two-way access*), en donde cada empresa propietaria de una red requiere del acceso a otra red para ampliar su calidad y capacidad de servicio. En estos términos, las redes son interdependientes y el acceso a la red como insumo corre de manera bidireccional.

Aunque las empresas incurren en costos diversos por terminar una llamada, el establecimiento de la tarifa de interconexión es en mayor medida una estrategia de competencia. Debido a que cada empresa tiene el control sobre la terminación de llamadas en su red, éstas aprovechan tal situación para mejorar su participación de mercado y sus ganancias, dentro de lo que les permite su posición en el mercado. En una situación en la cual una empresa tiene ventajas por su tamaño de red, ésta puede aprovechar la situación para obstaculizar la entrada de nuevos competidores o para debilitar a los competidores actuales.

Cuando un usuario se suscribe a una red, el operador dueño de dicha red tiene cierto poder sobre la terminación de llamadas a dicho suscriptor y, por lo tanto, en algunos entornos regulatorios (por ejemplo, bajo el esquema “el que llama paga”) las empresas pueden tener incentivos para imponer tarifas de terminación (en su red) elevadas, esto es, tarifas por terminar llamadas originadas en otra red por un usuario que se

<sup>4</sup> Armstrong, M. (1998). Network interconnection in telecommunications. *The Economic Journal* (108), 545-564.

comunique con un miembro de su red. Cuando existen grandes asimetrías en tamaño entre los operadores (externalidades), estos incentivos se refuerzan para la red con mayor participación. Este hecho se puede observar aun cuando la competencia por usuarios sea intensa, y en consecuencia, no existan ganancias extraordinarias en el mercado móvil a nivel agregado. Sin embargo, las ganancias por terminación de llamada, y su consecuente efecto sobre el bienestar, persisten, y pueden ser usadas para financiar menores tarifas minoristas para atraer suscriptores. Este patrón de precios relativos es ineficiente<sup>5</sup>.

En este contexto, se generan incentivos para que las empresas fijen precios superiores a los costos por la terminación de llamadas en cada red, lo cual, combinado con un bajo nivel de competencia en el mercado final, genera un problema de doble marginalización<sup>6,7</sup>.

Los efectos de las externalidades de red incrementan la capacidad de la empresa de mayor tamaño de atraer nuevos usuarios a su red, ofreciendo mayores beneficios a los suscriptores basando su ventaja en una base de usuarios más grande a los que se puede contactar.

De esta manera, en el corto y largo plazo las empresas entrantes o con baja participación de mercado tienen dificultades para competir debido a que aun cuando exista un patrón de equilibrio o balance de tráfico en las llamadas, la probabilidad de que una llamada sea originada y terminada en la misma red es mayor en tanto mayor es la participación de mercado de la empresa<sup>8</sup>. Por lo tanto, existen situaciones en las cuales, los suscriptores de empresas pequeñas son más susceptibles de pagar precios totales más altos por el servicio<sup>9</sup>.

De esta forma, la regulación de tarifas de interconexión con base en costos es un mecanismo de política regulatoria que tiene como finalidad equilibrar las fuerzas de competencia de las empresas rivales en el sector telecomunicaciones, es decir, aminorar las desventajas derivadas del tamaño de red y que permita a las empresas de menor tamaño contar con planes tarifarios que las posicionen de una manera competitiva en la provisión de servicios.

La Suprema Corte de Justicia de la Nación ha sostenido que los servicios de interconexión son considerados básicos para el desarrollo del país y coadyuvan a mejorar las condiciones de vida en sociedad, además de beneficiar a las familias que necesitan utilizarlos y a los sectores más necesitados del país. Así lo estableció la Segunda Sala de ese alto tribunal en la tesis de jurisprudencia 2a./J. 112/2004, en la cual se dilucidó si se transgredía el principio de equidad tributaria al no incluir en la exención de pagar el Impuesto Especial sobre Producción y Servicios a las empresas que prestan servicios de televisión por cable, a diferencia de las empresas que prestan servicios de radiolocalización móvil de personas, de telefonía, internet e interconexión.

Es así que, en este contexto, el Instituto considera que la orientación a costos de las tarifas de interconexión es acorde al precepto establecido en la LFTR en el sentido de promover el desarrollo de una competencia efectiva.

**Sexto.- Metodología para el cálculo de costos de interconexión.** El Instituto emitió la Metodología de Costos, la cual establece los principios básicos a los cuales se deberá sujetar la autoridad reguladora al momento de elaborar los modelos de costos que calculen las tarifas de interconexión, misma que a la letra establece lo siguiente:

**ACUERDO MEDIANTE EL CUAL EL PLENO DEL INSTITUTO FEDERAL DE TELECOMUNICACIONES EMITE LA METODOLOGÍA PARA EL CÁLCULO DE COSTOS DE INTERCONEXIÓN DE CONFORMIDAD CON LA LEY FEDERAL DE TELECOMUNICACIONES Y RADIODIFUSIÓN.**

## **CAPITULO I**

### **Disposiciones Generales**

**PRIMERO.-** *Los presentes lineamientos constituyen la Metodología para la elaboración de Modelos de Costos que servirán para el cálculo de los costos de los servicios de interconexión de conformidad con la Ley Federal de Telecomunicaciones y Radiodifusión.*

<sup>5</sup> Armstrong, M. (2002). 'The theory of access pricing and interconnection', en Cave, Majumdar y I. Vogelsang eds., Handbook of Telecommunications Economics, Amsterdam: North-Holland.

<sup>6</sup> Laffont, J.-J., & Tirole, J. (2000). Competition in Telecommunications. Cambridge: MIT Press.

<sup>7</sup> Cuando tanto la empresa que vende el insumo y la que vende el servicio final cuentan con poder de mercado por lo tanto cada una establece un precio por encima del costo de producción.

<sup>8</sup> Gans, J., & King, S. (2001). Using bill and keep' Interconnection Arrangements to Soften Network Competition. Economic Letters 413-420.

<sup>9</sup> Carter, M., & Wright, J. (2003). Asymmetric Network Interconnection. Review of Industrial Organization, 27-46.

## CAPITULO II

### De las Características del Modelo de Costos

**SEGUNDO.** - En la elaboración de los Modelos de Costos, para servicios de interconexión distintos a los señalados en los Lineamientos Tercero y Cuarto siguientes, se empleará el enfoque de Costo Incremental Total Promedio de Largo Plazo.

El Costo Incremental Total Promedio de Largo Plazo se define como el costo total que una concesionaria podría evitar en el largo plazo si dejara de proveer el Servicio de Interconexión relevante pero continuara proveyendo el resto de los servicios, además de permitir recuperar los Costos Comunes por medio de asignaciones de costos.

Se entenderá como Costos Comunes a aquellos en que se incurren por actividades o recursos que no pueden ser asignados a los Servicios de Interconexión de una manera directa. Estos costos son generados por todos los servicios que presta la empresa.

Los Costos Comunes se asignarán por medio de la metodología de Margen Equi-proporcional.

El Modelo de costos deberá permitir que el Instituto Federal de Telecomunicaciones especifique la unidad de medida de acuerdo con las mejores prácticas internacionales.

La unidad monetaria en la que se expresarán los resultados de los Modelos de Costos será en pesos mexicanos.

**TERCERO.** - En la elaboración de los Modelos de Costos, para los servicios de conducción de tráfico, se empleará el enfoque de Costo Incremental de Largo Plazo Puro, el cual se define como la diferencia entre el costo total a largo plazo de un concesionario que preste su gama completa de servicios, y los costos totales a largo plazo de ese mismo concesionario, excluido el servicio de interconexión que se presta a terceros.

La unidad de medida que se empleará en los Modelos de Costos para los servicios de conducción de tráfico cuando éstos se midan por tiempo, será el segundo.

La unidad monetaria en la que se expresarán los resultados de los Modelos de Costos será en pesos mexicanos.

**CUARTO.** - En la elaboración de los Modelos de Costos, para el servicio de tránsito, se empleará el enfoque de Costo Incremental de Largo Plazo Puro, el cual se define como la diferencia entre el costo total a largo plazo de un concesionario que preste su gama completa de servicios, y los costos totales a largo plazo de ese mismo concesionario, excluido el servicio de interconexión que se presta a terceros.

La unidad de medida que se empleará en los Modelos de Costos para el servicio de tránsito cuando éste se mida por tiempo, será el segundo.

La unidad monetaria en la que se expresarán los resultados de los Modelos de Costos será en pesos mexicanos.

**QUINTO.** - Los Modelos de Costos que se elaboren deberán considerar elementos técnicos y económicos de los Servicios de Interconexión, debiéndose emplear el enfoque de modelos ascendentes o ingenieriles (Bottom-Up).

El Instituto Federal de Telecomunicaciones podrá hacer uso de otros modelos de costos y de información financiera y de contabilidad separada con que disponga para verificar y mejorar la solidez de los resultados.

En cuanto al diseño y configuración de la red, se propone utilizar un enfoque Scorched-Earth que utilice información sobre las características geográficas y demográficas del país para considerar los factores que son externos a los operadores y que representan limitaciones o restricciones para el diseño de las redes. Los resultados de este modelo se calibrarán con información del número de elementos de red que conforman las redes actuales.

**SEXTO.** - La metodología empleada por los Modelos de Costos para la amortización de los activos será la metodología de Depreciación Económica.

La Depreciación Económica se define como aquella que utiliza el cambio en el valor de mercado de un activo periodo a periodo, de tal forma que propicia una asignación eficiente de los recursos a cada uno de los periodos de la vida económica del activo.

**SÉPTIMO.** - Dentro del período temporal utilizado por los Modelos de Costos se deberán considerar las tecnologías eficientes disponibles, debiendo ser consistente con lo siguiente:

- La tecnología debe ser utilizada en las redes de los concesionarios que proveen servicios de telecomunicaciones tanto en nuestro país como en otros, es decir, no se debe seleccionar una tecnología que se encuentre en fase de desarrollo o de prueba.
- Deben replicarse los costos y por lo tanto considerarse los equipos que se proveen en un mercado competitivo, es decir, no se deben emplear tecnologías propietarias que podrían obligar a los concesionarios de redes públicas de telecomunicaciones a depender de un solo proveedor.
- La tecnología debe permitir prestar como mínimo los servicios que ofrecen la mayoría de los concesionarios o proveedores de los servicios básicos como voz y transmisión de datos. Además, con ciertas adecuaciones en la red o en sus sistemas, esta tecnología deberá permitir a los concesionarios ofrecer nuevas aplicaciones y servicios, como acceso de banda ancha a Internet, transmisión de datos a gran velocidad, entre otros.

Los Modelos de Costos deberán de incluir un Anexo Técnico en el que se expliquen detalladamente los supuestos, cálculos y metodología empleada en la elaboración de los mismos.

**OCTAVO.** - En la elaboración de Modelos de Costos, se utilizará un concesionario eficiente que considere una escala de operación que sea representativa de los operadores distintos al agente económico preponderante.

Para la definición de la escala de operación del concesionario eficiente se considerarán variables relevantes en la prestación de servicios de telecomunicaciones, tales como usuarios, tráfico, disponibilidad de espectro y presencia geográfica.

**NOVENO.** - Para el cálculo del Costo de Capital que se empleará en el Modelo de Costos del Servicio de Interconexión relevante se utilizará la metodología del Costo de Capital Promedio Ponderado, el cual es el promedio del costo de la deuda y del costo del capital accionario, ponderados por su respectiva participación en la estructura de capital.

Las variables relevantes para el cálculo del Costo de Capital Promedio Ponderado se definirán en función de la escala del concesionario representativo en cada Servicio de Interconexión relevante, y con base en información financiera de empresas comparables. En el cálculo se considerará la tasa impositiva efectivamente pagada de acuerdo a la legislación fiscal vigente.

**DÉCIMO.** - El cálculo del Costo de Capital Accionario se realizará mediante la metodología del Modelo de Valuación de Activos Financieros (CAPM), el cual señala que el rendimiento requerido por el capital accionario se relaciona con una tasa libre de riesgo, el rendimiento de mercado y un parámetro que estima el riesgo sistemático asociado a un activo en particular.

**DÉCIMO PRIMERO.** - Las tarifas de Interconexión no incluirán cualquier otro costo fijo o variable que sea recuperado a través del usuario, asimismo deberán ser lo suficientemente desagregadas para que el concesionario que se interconecte no necesite pagar por componentes o recursos de la red que no se requieran para que el servicio sea suministrado.

**DÉCIMO SEGUNDO.** - Para el pronóstico de las variables a emplearse en el Modelo de Costos del Servicio de Interconexión relevante, el Instituto Federal de Telecomunicaciones considerará un conjunto de modelos de pronóstico, mismos que evaluará de acuerdo a su capacidad de predicción, tomando como base criterios estadísticos estándar existentes en la literatura especializada.

Para los Modelos de Costos, el Instituto Federal de Telecomunicaciones utilizará los pronósticos de los modelos que mejor desempeño hayan tenido de acuerdo al criterio de selección y, en su caso, empleará una combinación de pronósticos cuando su desempeño sea mejor al pronóstico de los modelos individuales.

### CAPITULO III

#### De la Información del Modelo de Costos

**DÉCIMO TERCERO.** - Los resultados del Modelo de Costos del Servicio de Interconexión relevante tendrán vigencia del 1o. de enero al 31 de diciembre de cada año. El Instituto Federal de Telecomunicaciones podrá actualizar anualmente la información de la demanda de los servicios, los precios de los insumos empleados, el Costo de Capital Promedio Ponderado y el tipo de cambio utilizados en el Modelo de Costos del Servicio de Interconexión relevante para garantizar que refleje las condiciones del mercado.

*Sin perjuicio de lo anterior, el Instituto Federal de Telecomunicaciones, a petición de las partes que sometan a consideración de ésta el desacuerdo de interconexión de que se trate, podrá resolver tarifas para los Servicios de Interconexión para periodos multianuales.*

*Los Modelos de Costos de los Servicios de Interconexión se inscribirán en el Registro Público de Concesiones.*

Es en este contexto que el Instituto procede a determinar las tarifas de interconexión que estarán vigentes durante el año 2024, para lo cual y en estricto cumplimiento a los lineamientos Tercero y Cuarto de la Metodología de Costos, se utilizará un Modelo elaborado bajo un enfoque de Costos Incrementales de Largo Plazo Puros (en lo sucesivo, "CILP Puro") desarrollado conforme a bases internacionalmente reconocidas y siguiendo los principios dispuestos en la Metodología de Costos.

**Séptimo.- Modelo de costos multianual.** El modelo de costos utilizado para la determinación de las tarifas de los servicios de interconexión modela una red de telecomunicaciones que a partir de un año específico comienza a prestar diversos servicios, entre ellos los de interconexión a través de tecnologías eficientes disponibles de tal forma que, las características y cantidad de equipo considerado en el diseño permite soportar el volumen de tráfico cursado y, dado que dicha red presta servicios por un amplio periodo de tiempo también se consideran para su despliegue los pronósticos de demanda de los servicios. Asimismo, se consideran las características de un concesionario hipotético como la fecha de entrada al mercado y su participación de mercado, entre otros factores.

Para la determinación de los costos por la prestación de los servicios de interconexión además del despliegue de red se consideran parámetros económicos como los costos de los insumos, la inflación, el tipo de cambio del año relevante, el Costo de Capital Promedio Ponderado (en lo sucesivo, "CCPP"), entre otros. Es así como, dado el despliegue de red y los costos derivados del mismo, se determinan los costos por la prestación de los servicios de interconexión en el periodo regulatorio correspondiente, en este caso 2024 a 2026.

En este sentido, los modelos de costos permiten determinar las tarifas de los servicios de interconexión para diversos años y su difusión permite a los concesionarios elaborar planes financieros a futuro considerando las tarifas resultado del modelo de costos.

Por otra parte, el Capítulo III de la Metodología de Costos, referente a la información de los modelos, establece lo siguiente:

### CAPÍTULO III

#### De la Información del Modelo de Costos

**DÉCIMO TERCERO.-** Los resultados del Modelo de Costos del Servicio de Interconexión relevante tendrán vigencia del 1o. de enero al 31 de diciembre de cada año. El Instituto Federal de Telecomunicaciones podrá actualizar anualmente la información de la demanda de los servicios, los precios de los insumos empleados, el Costo de Capital Promedio Ponderado y el tipo de cambio utilizados en el Modelo de Costos del Servicio de Interconexión relevante para garantizar que refleje las condiciones del mercado.

*Sin perjuicio de lo anterior, el Instituto Federal de Telecomunicaciones, a petición de las partes que sometan a consideración de ésta el desacuerdo de interconexión de que se trate, **podrá resolver tarifas para los Servicios de Interconexión para periodos multianuales.***

*Los Modelos de Costos de los Servicios de Interconexión se inscribirán en el Registro Público de Concesiones.*

(Énfasis añadido)

Conforme lo anterior, a petición de los concesionarios mediante la solicitud de los diversos desacuerdos de interconexión, este Instituto se encuentra facultado para resolver las tarifas de los servicios de interconexión para periodos multianuales.



Lo anterior dado que, el modelo de costos desarrollado permite calcular las tarifas del período 2024-2026, independientemente que, en términos del Lineamiento antes citado, el resultado para 2024 es considerado para la determinación de tarifas realizada por virtud del presente Acuerdo.

Por otro lado, la determinación de la información de demanda de los servicios, los precios de los insumos empleados y el CCPP se ha llevado a cabo con la mejor información disponible al momento de desarrollar los modelos, y en su caso y al ser un modelo prospectivo, también se han usado pronósticos basados en el comportamiento observado en años anteriores para establecer los valores futuros. De esta forma, por lo que hace a la demanda de los servicios considerada en el modelo de costos, la misma ha sido determinada con base en el comportamiento de tráfico observado en años previos, esto es, de la misma forma que los prestadores de servicios realizan sus pronósticos de demanda y con base en ellos planifican el incremento de la capacidad de su red.

Por lo que hace a los precios de los insumos empleados en el modelo, estos están determinados a precios reales de 2022 y el modelo incluye una proyección sobre la tendencia que se esperaría tuvieran los costos reales de los elementos de red desplegados, la cual refleja razonablemente la evolución tecnológica y permite la compatibilidad con el supuesto de eficiencia tecnológica.

Asimismo, en el modelo de costos 2024-2026 se utilizan pronósticos de tasas de inflación anual para calcular la inflación acumulada que se transfiere a las tarifas al convertir los precios de reales a nominales.

Respecto al tipo de cambio, en el modelo de costos se determina el precio de los activos en dólares reales de 2022, por lo que al realizar la conversión a pesos mexicanos de 2022 se usa el tipo de cambio del mismo año, por lo que no es necesario hacer proyecciones sobre la variable, ya que los efectos cambiarios son considerados en las proyecciones de inflación.

Finalmente, respecto del CCPP se ha buscado estabilizar los valores de sus parámetros con la implementación metodológica, lo que lleva a que las condiciones de volatilidad en el cálculo se reduzcan. Por otro lado, el cálculo del CCPP representa un costo de oportunidad de largo plazo, por lo que toma en cuenta decisiones de inversión de largo plazo, así al tener poca volatilidad en el cálculo del CCPP es razonable que el calculado en el presente represente el pago al riesgo de inversión de largo plazo para los periodos proyectados.

Por lo antes expuesto, considerando el despliegue de red y los valores de los parámetros económicos pronosticados es posible estimar las tarifas de los servicios de interconexión para el periodo 2024-2026 a partir del modelo de costos.

Lo anterior, sin perjuicio que, en cumplimiento a lo previsto por el artículo 137 de la LFTR, este Instituto, en el último trimestre del año, determine a través del instrumento regulatorio aplicable, las condiciones técnicas mínimas y las tarifas que hayan resultado de las metodologías de costos que estarán vigentes en el año calendario correspondiente.

**Octavo.- Modelos de Costos de servicios conmutados de interconexión.** De conformidad con lo señalado en los Lineamientos Tercero y Cuarto de la Metodología de Costos para los servicios de conducción de tráfico, así como de tránsito se empleará el enfoque de CILP Puro para la determinación de tarifas, es así que el modelo de costos fijo (en lo sucesivo, el "Modelo Fijo") y el modelo de costos móvil (en lo sucesivo, el "Modelo Móvil"), se construyeron con base en este principio.

### 1.1 Aspectos del concesionario

#### Tipo de concesionario

Para el diseño de la red a modelarse es necesario definir el tipo de concesionario que se trata de representar, siendo este uno de los principales aspectos conceptuales que determinará la estructura y los parámetros del modelo.

Existen en el ámbito internacional las siguientes opciones para definir el tipo de concesionario:

- **Concesionarios existentes** – se calculan los costos de todos los concesionarios que prestan servicios en el mercado.
- **Concesionario promedio** – se promedian los costos de todos los concesionarios que prestan servicios para cada uno de los mercados (fijo y móvil) para definir un operador 'típico'.
- **Concesionario hipotético**– se define un concesionario con características similares a, o derivadas de, los concesionarios existentes en el mercado, pero se ajustan ciertos aspectos hipotéticos como puede ser la fecha de entrada al mercado, la participación de mercado, la tecnología utilizada, el diseño de red, entre otros, y que alcanza la participación de mercado antes del periodo regulatorio para el cual se calculan los costos.
- **Nuevo entrante hipotético** – se define un nuevo concesionario que entra al mercado en un año específico cercano al periodo regulatorio, con una arquitectura de red moderna y que alcanza la participación de mercado eficiente del operador representativo.

Cabe mencionar que construir modelos de costos tomando en consideración a un operador existente no es acorde a las mejores prácticas internacionales debido a lo siguiente:

- Reduce la transparencia en costos y precios, debido a que la información necesaria para construir el modelo provendría de la red del operador modelado situación en la cual existen asimetrías de información entre la empresa regulada y el regulador.
- Incrementa la complejidad de asegurar que se apliquen principios consistentes si el método se aplicara a modelos individuales para cada operador fijo y móvil.
- Aumenta la dificultad para asegurar cumplir con el principio de eficiencia, debido a que reflejaría las ineficiencias históricas asociadas a la red modelada.

Por consiguiente, el considerar los costos incurridos por un operador existente no es acorde con el mandato a cargo del Instituto, de garantizar la eficiente prestación de los servicios públicos de interés general de telecomunicaciones y para tales efectos, establecer condiciones de competencia efectiva en la prestación de dichos servicios consagrado en el artículo 2 de la LFTR, así como en la Metodología de Costos y las mejores prácticas internacionales.

Por lo tanto, sólo se consideran tres opciones reales para el tipo de operador sobre el que se basarán los modelos. Las características de estas opciones se encuentran detalladas a continuación.

Característica	Opción 1: Operador promedio	Opción 2: Operador hipotético existente	Opción 3: Nuevo entrante hipotético
Fecha de lanzamiento	Diferente para todos los operadores, por lo tanto, utilizar un promedio no es representativo.	Puede ser establecida de forma consistente para los modelos fijo y móvil tomando en consideración hitos clave en el despliegue de las redes reales.	Por definición, utilizar el año 2022 sería consistente para operadores fijos y móviles.
Tecnología	Grandes diferencias en tecnología para el operador histórico, alternativos y los operadores de cable por lo que un promedio no sería representativo.	La tecnología utilizada por un operador hipotético puede definirse de forma específica, tomando en consideración componentes relevantes de las redes existentes.	Por definición, un nuevo entrante utilizaría la tecnología moderna existente.
Evolución y migración a tecnología moderna	Los principales operadores fijos han evolucionado en formas distintas por lo que es complicado definir una evolución promedio; los operadores móviles evolucionan de distinto modo.	La evolución y migración de un operador hipotético puede definirse de forma específica, teniendo en cuenta las redes existentes. Los despliegues de red anteriores pueden ser ignorados si se espera una migración a una tecnología de nueva generación en el corto/mediano plazo (lo cual ya está siendo observado en las redes actuales).	Por definición, un nuevo entrante hipotético comenzaría a operar con tecnología moderna, por lo que la evolución y migración no son relevantes. Sin embargo, la velocidad de despliegue y adquisición de usuarios serían datos clave para el modelo.
Eficiencia	Se podrían incluir costos ineficientes con un promedio.	Los aspectos de eficiencia pueden ser definidos.	Las opciones eficientes se pueden seleccionar para el modelo.
Transparencia con respecto al uso de un modelo ascendente ( <i>bottom up</i> )	Puede ser difícil en el caso de las redes fijas ya que el operador promedio sería muy abstracto en comparación con los operadores existentes. El operador promedio móvil tendría más semejanzas con los operadores existentes.	La transparencia aumenta cuando el diseño del operador fijo es único y explícito y no el promedio de operaciones diversas. Debido a las semejanzas entre los operadores móviles, este enfoque sería transparente y un buen reflejo de la realidad.	En principio, un nuevo entrante hipotético tendría un diseño transparente, sin embargo, esto implica que se necesitan más datos de los operadores reales para los parámetros hipotéticos.
Reconciliación práctica con contabilidad descendente ( <i>top-down</i> )	No es posible comparar directamente los costos de un operador promedio con los costos reales de los operadores. Sólo es posible realizar comparaciones indirectas (p.ej. total de gastos y asignaciones sobre costos).	No es posible comparar directamente los costos de un operador hipotético con los costos reales de los operadores. Sólo es posible realizar comparaciones indirectas (p.ej. total de gastos y asignaciones sobre costos).	No es posible comparar directa o indirectamente los costos de un nuevo entrante con los costos reales de los operadores sin realizar ajustes adicionales ya que no existen estados de resultados futuros.

Tabla 1. Opciones del operador a modelar.

De esta forma, el Instituto considera que, entre las distintas opciones para la determinación de un concesionario representativo, la elección de un operador hipotético existente permite determinar costos de interconexión compatibles y representativos en el mercado mexicano.

Esta opción permite determinar un costo que tiene en cuenta las características técnicas y económicas reales de las redes de los principales operadores fijos y móviles del mercado mexicano. Esto se consigue mediante un proceso de calibración con los datos proporcionados por los propios concesionarios.

Es importante señalar que la calibración<sup>10</sup> consiste en un procedimiento estándar en la construcción de modelos, donde se verifica que los datos estimados por el modelo se ajusten razonablemente a la información disponible.

En ese orden de ideas el Instituto considera que la elección de un operador hipotético existente permite la determinación de un concesionario representativo que utilice tecnología eficiente, la determinación de costos de acuerdo con las condiciones de mercados competitivos y la calibración de los resultados con información de los operadores actuales.

De lo antes expuesto los operadores modelados para el Modelo Móvil y el Modelo Fijo son:

- Un operador hipotético de redes fijas basado en el AEP de redes fijas.
- Un concesionario alternativo hipotético de redes fijas.
- Un operador hipotético de redes móviles basado en el AEP de redes móviles.
- Un concesionario alternativo hipotético de redes móviles.

#### **Configuración de la red de un concesionario eficiente**

La cobertura que ofrece un concesionario es un aspecto central del despliegue de una red y es un dato de entrada fundamental para el Modelo Móvil y el Modelo Fijo. Un enfoque consistente con la utilización de operadores hipotéticos existentes fijos y móviles implicará que los concesionarios hipotéticos existentes tendrán características comparables de cobertura con los operadores reales.

Se considera que los modelos deben asumir cobertura cuasinacional. Si una cobertura de ámbito inferior al nacional fuese a redundar en diferencias de costos considerables y exógenos, podría argumentarse a favor de modelar la cobertura de menor ámbito. Sin embargo, los operadores móviles operan a nivel nacional, así mismo, los operadores regionales de cable no están limitados por factores exógenos para ampliar su cobertura ya que pueden expandir sus redes o fusionarse con otros operadores. Por lo tanto, no es probable que se reflejen costos distintos a nivel regional por economías de escala geográficas menores a los costos de un operador eficiente nacional.

En consecuencia, se modelan niveles de cobertura geográfica comparables con los ofrecidos por los operadores mexicanos.

- Operador hipotético de redes fijas representativo del AEP: cobertura hipotética estimada similar a la provista por el AEP en redes fijas.
- Concesionario alternativo hipotético de redes fijas: cobertura hipotética estimada con la provista por los concesionarios alternativos al AEP con red de acceso fija de escala nacional.
- Operador hipotético de redes móviles representativo del AEP: cobertura hipotética similar a la provista por el AEP en redes móviles.
- Concesionario alternativo hipotético de redes móviles: cobertura hipotética estimada con la provista por los concesionarios alternativos al AEP con red de acceso móvil de escala nacional.

#### **Tamaño de un concesionario eficiente**

Uno de los principales parámetros para definir a un operador hipotético es el de determinar su tamaño potencial. Con este fin, normalmente se define la cuota de mercado que se supone razonable para este operador y, adicionalmente, la evolución de la cuota de mercado del operador en el tiempo.

Los parámetros seleccionados para definir la cuota de mercado de un operador en el tiempo tienen un impacto sobre el nivel de los costos económicos calculados por el modelo. Estos costos pueden cambiar si las economías de escala en el corto plazo (despliegue de red en los primeros años) y en el largo plazo (costo del espectro) son explotados en su totalidad. Cuanto más rápido crezca un operador,<sup>11</sup> menor será el costo unitario eventual.

<sup>10</sup> El proceso de calibración permite acercar los resultados del modelo con los valores realmente observados a efecto de alcanzar una mayor exactitud.

<sup>11</sup> P.ej. el valor presente neto de la demanda – refleja el descuento de la combinación de la cuota de mercado eventual y la velocidad de adquisición de esta.

La cuota del operador hipotético representativo del AEP debe estar alineada con la experimentada en el mercado, tanto para redes móviles como para redes fijas, para poder dotarlo de unas economías de escala proporcionales a su realidad. Por este motivo, el operador hipotético representativo del AEP de redes móviles se modelará para alinearse con el tamaño real observado para el AEP móvil y el operador hipotético representativo del AEP de redes fijas se adaptará para alinearse con el tamaño del AEP fijo.

Por otro lado, el tamaño de la red del operador hipotético alternativo será el promedio de los principales concesionarios alternativos al AEP en el mercado, descartando aquellos con una cuota de mercado (en términos de conexiones) menor al 10%.

En el mercado fijo se observa que, si bien no existe un concesionario alternativo al AEP con una red de tamaño nacional, existen varios con presencia dispersa, pero relevante, en las distintas entidades federativas. Una aproximación razonable de definir el operador hipotético alternativo de redes fijas es la de estimar la cuota de mercado de los principales operadores en cada una de las entidades federativas, obteniendo el tamaño a nivel nacional como el promedio ponderado de las cuotas de mercado de los concesionarios alternativos al AEP en las distintas entidades federativas. Siguiendo una metodología alineada con la empleada en el modelo móvil, se considera razonable descartar aquellos operadores de menor tamaño en cada una de las entidades federativas (esto es, aquellos que no alcancen una cuota a nivel de Entidad Federativa superior al 10%).

Con respecto al mercado móvil, en la actualidad, en México existen dos principales redes alternativas a la del AEP: AT&T y Altán. Se hace notar que Telefónica ha decidido devolver el espectro que tiene disponible y ofrecer sus servicios a través de la red de AT&T, no a través de su propia infraestructura, con lo cual es razonable no considerarse como una opción para modelar la red del operador hipotético alternativo. Con respecto a Altán, además de disponer de un espectro limitado, su cuota de mercado hoy no supera el 5% de las líneas totales, por lo que podría carecer de una escala lo suficientemente relevante para influenciar el tamaño del operador hipotético alternativo. Por este motivo, se considera que solamente existe una red alternativa de un tamaño relevante para emplear en la definición del operador hipotético alternativo para el modelo móvil.

Una última cuestión en lo que respecta al tamaño eficiente del operador que debe modelarse es el tiempo que requerirá para llegar a este estado estable. La velocidad con la que esto se logrará estará determinada (por separado) por la velocidad del despliegue de red y el aumento de tráfico sobre la tecnología moderna dentro del mercado fijo y móvil relevante.

En el largo plazo, los volúmenes de los operadores hipotéticos existentes modelados serán equivalentes a:

- Operador hipotético de redes fijas representativo del AEP: Escala hipotética estimada con base en la cuota de mercado del AEP fijo.
- Concesionario alternativo hipotético de redes fijas: Escala hipotética estimada con base en la cuota de mercado de los concesionarios alternativos al AEP con red de acceso fija, excluyendo aquellos con una cuota de mercado menor al 10% a nivel de entidad federativa.
- Operador hipotético de redes móviles representativo del AEP: Escala hipotética estimada con base en la cuota de mercado del AEP móvil.
- Concesionario alternativo hipotético de redes móviles: Escala hipotética estimada con base en la cuota de mercado de los concesionarios alternativos al AEP con red de acceso móvil propia a nivel nacional, excluyendo aquellos con una cuota de mercado menor al 10%.

La cuota de mercado del operador modelado incluye los usuarios de proveedores de servicios alternativos (p.ej. proveedores de servicios provistos a través de internet) u operadores virtuales, ya que los volúmenes asociados a estos servicios contribuyen a las economías de escala logradas por el operador modelado.

## **1.2 Aspectos relacionados con la tecnología**

### **Arquitectura moderna de red**

El Lineamiento Séptimo de la Metodología de Costos a la letra señala:

**SÉPTIMO.-** *Dentro del período temporal utilizado por los Modelos de Costos se deberán considerar las tecnologías eficientes disponibles, debiendo ser consistente con lo siguiente:*

- *La tecnología debe ser utilizada en las redes de los concesionarios que proveen servicios de telecomunicaciones tanto en nuestro país como en otros, es decir, no se debe seleccionar una tecnología que se encuentre en fase de desarrollo o de prueba.*

- *Deben replicarse los costos y por lo tanto considerarse los equipos que se proveen en un mercado competitivo, es decir, no se deben emplear tecnologías propietarias que podrían obligar a los concesionarios de redes públicas de telecomunicaciones a depender de un solo proveedor.*
- *La tecnología debe permitir prestar como mínimo los servicios que ofrecen la mayoría de los concesionarios o proveedores de los servicios básicos como voz y transmisión de datos. Además, con ciertas adecuaciones en la red o en sus sistemas, esta tecnología deberá permitir a los concesionarios ofrecer nuevas aplicaciones y servicios, como acceso de banda ancha a Internet, transmisión de datos a gran velocidad, entre otros. Los Modelos de Costos deberán de incluir un Anexo Técnico en el que se expliquen detalladamente los supuestos, cálculos y metodología empleada en la elaboración de los mismos.*

Es así como el Modelo Fijo y el Modelo Móvil tienen un diseño de arquitectura de red basado en una elección específica de tecnología moderna eficiente. Desde la perspectiva de regulación de la interconexión, en estos modelos deben reflejarse tecnologías modernas equivalentes: esto es, tecnologías disponibles y probadas con el costo más bajo previsto a lo largo de su vida útil. Asimismo, se aplican las tendencias de costos de los equipos (basadas en datos de los operadores y estimaciones), que actualizan el valor de los equipos que pueda haber en el tiempo. Asimismo, estas tendencias de costos no tienen en cuenta la inflación, por lo que representan tendencias reales, y por tanto representan la evolución tecnológica de una manera razonable permitiendo que el modelo de costos refleje de manera prospectiva el supuesto de tecnología moderna eficiente sin necesidad de hacer variaciones significativas en los supuestos de despliegue de red o uso de activos específicos.

### **Red de telecomunicaciones móviles**

Las redes móviles se han caracterizado por generaciones sucesivas de tecnología, donde los dos pasos más significativos han sido la transición del sistema analógico al digital utilizando tecnología GSM también denominada 2G para efectos del presente Acuerdo, y una expansión continua para incluir elementos de red y servicios relacionados con la tecnología UMTS, también denominada 3G para efectos del presente Acuerdo y más recientemente despliegues de la tecnología LTE también denominada 4G para efectos del presente Acuerdo con miras, fundamentalmente a incrementar la capacidad y velocidad transmisión de datos móviles y más recientemente despliegues de la tecnología 5G. La arquitectura de redes de telefonía móvil se divide en tres partes: una capa de radio, una red de conmutación y una red de transmisión.

#### *Capa de radio*

Hay tres generaciones de estándares de tecnología móvil que podrían ser utilizados en el modelo, bien secuencialmente o de forma combinada: GSM (2G), UMTS (3G), LTE (4G) y 5G. Si bien las primeras redes en México empleaban también tecnologías como CDMA o CDMA-2000 ya no están operativas y por lo tanto no son relevantes para este modelo de costos ascendente.

La situación actual en México para las distintas tecnologías de acceso radio es la siguiente:

- 2G: Tanto Telefónica como AT&T han apagado recientemente sus redes de la tecnología 2G por lo que Telcel es el único operador que mantiene la red 2G<sup>12</sup>, principalmente para tráfico de voz.
- 3G: Tanto Telcel como AT&T operan redes 3G, la cual es relevante tanto para servicios de voz como para servicios de datos.
- 4G: Telcel, AT&T y Altán operan redes 4G, siendo esta la principal red de transporte para servicios de datos. Adicionalmente, los distintos operadores<sup>13</sup> comenzaron a prestar servicios de voz basados en esta tecnología a sus clientes en 2017 y 2018.
- 5G: Tanto Telcel como AT&T han lanzado comercialmente el servicio en los últimos meses, en la banda de 2500MHz en el caso de AT&T, y en la banda de 3500MHz en el caso de Telcel.

Con esta situación, el modelo móvil deberá considerar las tecnologías 2G, 3G, 4G y 5G, incorporando esta última de manera acorde a los planes de despliegue de los operadores. Con respecto a la tecnología 2G, se considera oportuno modelar el apagado en el año 2022, en línea con lo acontecido con las redes de varios operadores en México. El espectro utilizado para los servicios 2G se cederá en gran medida a las capas de capacidad de las tecnologías 3G y 4G. Por otra parte, es razonable considerar la tecnología VoLTE para el transporte de voz, pues se empezó a utilizar en 2017 y 2018 y hoy en día ya absorbe un porcentaje de tráfico elevado.

<sup>12</sup> Según GSMA, en 2022 el número de conexiones 2G suponían todavía un 6.6% del total de conexiones móviles.

<sup>13</sup> Estrictamente hablando, en el caso del operador AT&T, no se trata de VoLTE sino de una aplicación *over-the-top* (OTT) que proporciona servicios de voz sobre la red 4G a sus usuarios.

En el modelo móvil se modelarán las tecnologías de radio 2G, 3G, 4G y 5G. Se considerará el apagado de la red 2G en el año 2022, para los diferentes operadores modelados. Se considerará que el despliegue de redes 5G comenzó en el año 2022, para iniciar la provisión comercial del servicio en el año 2023.

#### *Espectro radioeléctrico*

Para lograr altos niveles de cobertura, el costo de desplegar una red móvil estará fuertemente influenciado por la banda de frecuencia en la que se realice el despliegue. En efecto, una red de cobertura con base en una banda de espectro alta –como 3500MHz– resultará en un costo mayor que su equivalente en una banda de espectro baja –850MHz–. Esto se debe al menor radio de cobertura de las estaciones base que utilizan frecuencias en bandas de espectro como 3500MHz o 1700–2100MHz, que requieren una malla de estaciones base más estrecha y que tienen una menor penetración en edificios de las señales de 850MHz. No obstante, en muchos casos, la elección de la banda de cobertura para cada tecnología responde no solo a criterios técnico-económicos, si no a factores condicionantes adicionales.

De esta manera, en México los operadores desplegaron su red de cobertura GSM inicialmente en bandas de frecuencia inferiores a 1GHz –la banda de 850MHz– para dar cobertura en aquellas regiones en las que disponían del espectro (Movistar e Iusacell, actualmente AT&T, habrían desplegado su red de cobertura utilizando la banda de 1900MHz en las regiones donde no disponían de espectro en bandas inferiores a 1GHz). Cuando se comenzaron a desplegar las redes UMTS en 2007/08, los operadores siguieron un esquema de despliegue de una red de capacidad en frecuencias altas (1900MHz). Actualmente, se viene utilizando para la red 4G<sup>14</sup> espectro en la banda AWS (1700–2100MHz) adquirido por los operadores en la subasta de espectro que tuvo lugar en 2010 y posteriormente en 2016, así como en la banda 2500MHz subastada en 2018. Con respecto a las redes 5G, tanto Telcel como AT&T han lanzado comercialmente el servicio en 2023, en la banda de 3500MHz y 2500MHz respectivamente.

Las bandas de cobertura de los distintos operadores se basarán en las bandas empleadas por los operadores para cada una de las tecnologías.

Por otro lado, los operadores deben complementar el despliegue de cobertura con capacidad adicional para satisfacer las necesidades de los usuarios. En México, por ejemplo, los operadores complementaron el despliegue de cobertura GSM con un despliegue posterior de estaciones base en la banda de 1900MHz para aportar capacidad adicional a la red.

Existen marcadas diferencias entre los operadores mexicanos en cuanto a sus tenencias de espectro, tanto en lo que respecta a la cantidad total de espectro que poseen como a nivel regional. En este sentido, creemos que es relevante asegurar consistencia en el espectro definido para los operadores hipotéticos y el tamaño del operador determinado. En el caso concreto del concesionario alternativo hipotético, se deberá asegurar la razonabilidad del espectro asociado, a fin de asegurar que se cumplen con unos criterios de modularidad mínima para cada una de las tecnologías (por ejemplo, en el caso de la tecnología 4G, es menos eficiente el despliegue de portadoras de tamaño menor a 2x5 MHz en una banda concreta).

Se considera una asignación de espectro en línea con las tenencias de los operadores en México.

- Operador hipotético de redes móviles representativo del AEP: Tenencia hipotética de espectro estimada con base en las tenencias del AEP móvil.
- Concesionario alternativo hipotético de redes móviles: Tenencia hipotética de espectro estimada con base en el promedio de operadores alternativos considerados como relevantes (en línea con la definición del tamaño del operador modelado), asegurando la eficiencia en la modularidad del espectro asignado.

Los pagos asociados a las diferentes bandas de frecuencia se basarán en los pagos efectuados por los operadores históricos en el momento de la adquisición de la frecuencia o durante alguna renovación de la concesión de espectro. Este enfoque es consistente con la utilización del precio de mercado del espectro.

El costo del espectro se modelará de la siguiente manera:

- La inversión inicial (capex) en espectro en la banda de 850MHz se calculará con base en el precio promedio pagado en la prórroga de la concesión otorgada en mayo de 2010 y, más recientemente, en 2021 por región por MHz, multiplicándolo por la cantidad de espectro que tendrá el operador hipotético.
- La inversión inicial (capex) correspondiente al espectro en la banda PCS se calculará promediando el pago de la reciente prórroga de la concesión concedida en 2019.

---

<sup>14</sup> Altán, en su calidad de red mayorista, hace uso de la banda de 700 MHz, la cual, si bien se incluye en el modelo, no es parte del espectro del AEP o del CS modelado.

- De forma similar, la inversión inicial (capex) en espectro en la banda AWS se calculará para la cantidad de espectro que posea el operador hipotético a partir del precio pagado en la subasta realizada en 2016.
- La inversión inicial (capex) aplicable a la banda de 2500MHz se calculará con base en el precio promedio pagado en la subasta de 2018.
- La inversión inicial (capex) aplicable a la banda de 3500MHz se calculará con base en el precio promedio de la suma de lo pagado en la prórroga de la concesión otorgada en 2020 y la contraprestación pagada por la autorización para prestar el servicio móvil de 2022.

Los costos asociados a la banda de 700MHz se calcularán sin necesidad de promediarlos, directamente con base en los pagos realizados por Altán, que es el único operador con espectro en esta banda, y figurarán como gastos operativos (opex), ya que los pagos son anuales en concepto de contraprestación por los derechos de uso y explotación del espectro.

#### *Red de conmutación*

Se modelará una arquitectura de conmutación IP combinada para la red de conmutación. Al igual que en el modelo fijo, las plataformas del núcleo de la red del operador modelado se encuentran en los nodos core y nacionales y cumplen un papel fundamental para poder ofrecer los distintos servicios. A continuación, se listan algunas de estas plataformas con sus reglas de dimensionado:

- Switches y servidores: incluyen una variedad de plataformas de red como pueden ser call servers (supervisan el tráfico de voz), MSC (Mobile Switching Center - gestiona el tráfico de telefonía móvil), MSS (Mobile Switching System - realiza la conmutación y gestión de llamadas móviles), MGW (Media Gateway - convierte señales entre redes de telefonía y redes IP), NMS (Network Management System - sistema de gestión de red) o SBC (Session Border Controller - vigila la conexión IP entre la red de acceso común y la red de voz controlada por el servidor de llamadas. Estas plataformas se estiman en función de los requerimientos generales del sistema y el volumen en términos de capacidad máxima que puede cursar cada una de las plataformas, teniendo en cuenta también el número mínimo de plataformas necesarias en la red.

#### *Red de transmisión*

La conectividad entre nodos de redes de telefonía móvil se ajusta a varios tipos:

- Acceso de última milla de BTS, Nodos o eNodosB a un concentrador (*hub*).
- Concentrador a Controlador Estación Base (BSC de sus siglas en inglés, Base Station Controller), Controlador de Red de Radio (RNC de sus siglas en inglés, Radio Network Controller) o punto de agregación LTE (LTE-AP).
- BSC, RNC o LTE (LTE de sus siglas en inglés, Long Term Evolution) a emplazamientos de conmutación principales (que contengan MSC, MGW o SGW) si no están coubicados.
- Entre emplazamientos de conmutación principales (entre MSC, MGW o SGW).

Las soluciones típicas para la provisión de transmisión incluyen los siguientes elementos, todos ellos disponibles con enlaces Ethernet (velocidades de 10, 30, 100, 300 y 1000 Mbit/s):

- Enlaces dedicados.
- Enlaces por microondas autoprovistos.
- Red de fibra alquilada (fibra oscura alquilada/IRU.<sup>15</sup>

La elección del tipo de transmisión de la red móvil varía entre los distintos operadores móviles existentes y puede cambiar con el tiempo. En la actualidad, es probable que un nuevo entrante adopte una red de transmisión basada en tecnología Ethernet escalable y perdurable para el futuro.

En este sentido, en consistencia con la mejor tecnología disponible, los operadores modelados disponen de una red de transmisión basada principalmente en enlaces de microondas y enlaces dedicados.

---

<sup>15</sup> IRU: *Indefeasible right of use*, derecho de uso irrevocable. Se trata de un derecho de uso a largo plazo (o propiedad temporal) de una porción de la capacidad de un enlace de transmisión.

### Red de telecomunicaciones fija

Las redes fijas suelen estar formadas de dos capas de activos, las cuales pueden ser desplegadas en base a diferentes tecnologías. Estas son generalmente la capa de acceso y la capa troncal (*core*) (que incorpora la red de transmisión), aunque el límite preciso entre las dos capas depende de la tecnología y debe ser cuidadosamente definido. Se describen a continuación cada una de estas capas.

#### Red de acceso

La capa de acceso conecta los suscriptores a la red, lo que les permite utilizar los servicios de telefonía fija. Las opciones de arquitectura para esta capa son el cobre, la fibra o el cable coaxial, que cubren la conexión desde el punto de terminación de red (NTP) en las instalaciones del usuario hasta los nodos de agregación en la estructura en árbol de la red.

Los costos de los servicios de acceso se modelan en el modelo integral de acceso fijo. Por este motivo, el modelo no incluirá los elementos de la red de acceso. La red modelada, considera como punto de demarcación el nodo de acceso multiservicio (MSAN, *Multi-Service Access Node*). El MSAN no se incluye en el modelo para asegurar la consistencia con el modelo de desagregación. En todo caso, se asumirá que el tráfico generado empleará el protocolo Ethernet para su conexión a las capas superiores de la red.

#### Red troncal (*core*) y NGN

Al igual que en la red de acceso, existen arquitecturas tradicionales y de nueva generación (NGN).

Las redes históricas PSTN se basan en tecnología de conmutación de circuitos. Dicha tecnología asigna un camino físico dedicado a cada llamada de voz y reserva una cantidad asociada de ancho de banda dedicado (habitualmente un canal de voz PSTN tiene un ancho de banda de 64kbit/s) en toda la red. Este ancho de banda es dedicado para la llamada durante la duración de la misma, independientemente de si se está transmitiendo señal de audio entre los participantes.

Por el contrario, las NGN se basan en tecnologías de conmutación de paquetes, gracias a las cuales la voz se envía en 'paquetes' de datos digitalizados utilizando VoIP. Sin especificaciones de red especiales, como, por ejemplo, mecanismos de QoS, cada paquete de voz compite en igualdad de condiciones con los paquetes de otros servicios (voz u otros tipos de datos en una red NGN) por los recursos de red disponibles, como por ejemplo el ancho de banda. Los mecanismos existentes para garantizar la calidad de servicio pueden priorizar los paquetes que llevan voz sobre otros tipos de paquetes de datos ayudando a asegurar que los paquetes de voz circulen por la red sin problemas y según reglas de transmisión (tiempo, retardo, jitter, etc.) asociadas al servicio de voz.<sup>16</sup>



Figura 1. Comparación entre redes de conmutación de circuitos y de conmutación de paquetes

<sup>16</sup> Un ancho de banda abundante y suficiente para todos los servicios/llamadas también puede mejorar la calidad de la llamada en el caso de que no se apliquen otros mecanismos de QoS. Sin embargo, la falta de mecanismos de QoS y un ancho de banda limitado pueden llevar a calidades en las llamadas que resulten inaceptables en las horas punta.

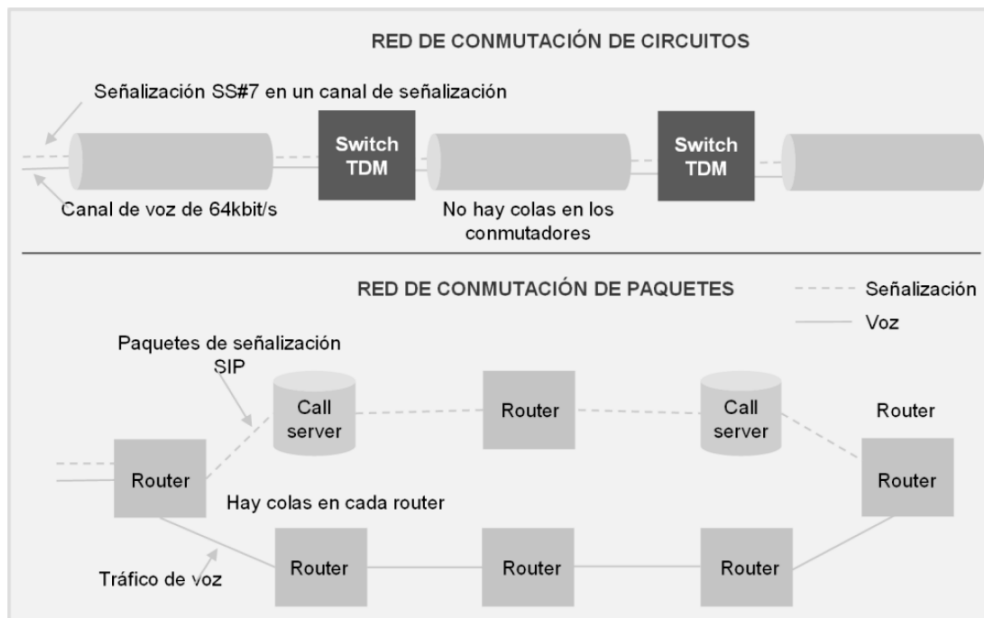

Las figuras 1 y 2 comparan la arquitectura de una red PSTN y una red NGN y se pueden ver los dos conceptos que rigen una red NGN:

- *La separación entre los planos de control y de usuario.* En una red PSTN los conmutadores (*switches*) realizan la conmutación de las llamadas de voz y gestionan la señalización; en una red NGN, los *call servers* son los que gestionan la señalización, y los *routers* (o *media gateways* especializadas) enrutan y gestionan el tráfico de paquetes de voz. Adicionalmente, y como se puede comprobar en la Figura 2, las capas separadas de las redes de *switches* locales y de tránsito se reemplazan por *call servers* en una estructura de una sola capa. Típicamente, en una red PSTN de 100 *switches* locales y 10 *switches* de tránsito, éstos podrían ser reemplazados por un menor número de *call servers* (menos de 5) en una red NGN.
- *La realización de la transmisión de paquetes de voz a través de una capa de routers común al resto de servicios transmitidos por la red NGN.* Estos *routers* gestionan la transmisión de los paquetes IP y pueden utilizar, en las capas de transporte y física, tecnologías como Ethernet y SDH (tanto tradicional como de próxima generación) sobre fibra (utilizando tecnologías WDM) dependiendo de la relación costo-beneficio y de la escala de la red.

La aplicación de ambos principios implica importantes ahorros en inversiones y gastos operativos.



Figura 2. Comparación de la red PSTN tradicional y los servicios de voz sobre una NGN

La interconexión con las redes de otros operadores en una red NGN se implementa a través de pasarelas frontera (*border gateways* en inglés), también conocidos como Session Border Controllers (SBC) que controlan el acceso a la red. Adicionalmente un operador deberá desplegar equipamiento adicional en su red de núcleo para encaminar el tráfico de datos a internet (por ejemplo, BRAS y servidores DNS), así como plataformas adicionales para proporcionar servicios de valor añadido (por ejemplo, IPTV), que controlan el acceso a la red.

En el caso del modelo de costos, se debe considerar el uso de una tecnología eficiente. En este sentido, existen diversas opciones para desplegar una red NGN, donde algunas alternativas son meramente actualizaciones de la red PSTN. La opción común desplegada por los operadores es la presentada anteriormente, basadas en enrutadores IP/Ethernet NGN, que dirigen el tráfico de voz y datos entre los nodos de la red. Esta aproximación será la incluida en el modelo de costos.

#### *Red de transmisión*

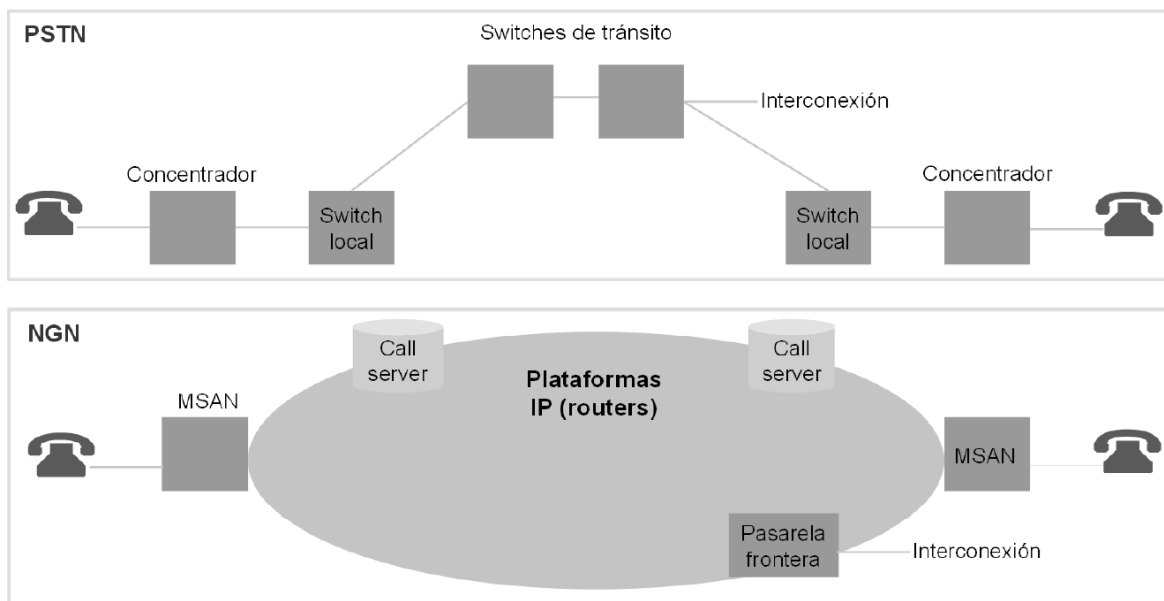
La transmisión en una red fija puede realizarse a través de una serie de métodos alternativos:

- ATM (*Asynchronous Transfer Mode*) sobre SDH o SDH de próxima generación;
- Microondas STM punto-a-punto;
- IP/MPLS sobre SDH o SDH de próxima generación;
- IP/MPLS sobre Ethernet nativo.

La tecnología moderna eficiente que la mayoría de los operadores están operando es IP/MPLS sobre Ethernet nativo y sobre tecnología DWDM. La utilización de esta tecnología se considera como mejor práctica internacional y es una de las principales tecnologías desplegadas por operadores con red troncal NGN-IP a nivel mundial. Se modelará un operador hipotético con una red de transmisión IP/MPLS sobre Ethernet nativo.

#### *Demarcación de las capas de red*

En Europa, la Recomendación de la Comisión sobre el tratamiento regulatorio de las tarifas de terminación fija y móvil en la Unión Europea establece lo siguiente: “El punto de demarcación por defecto entre los costos relacionados con el tráfico y los no relacionados con el tráfico es normalmente el punto en el que se produce la primera concentración de tráfico.”

En los modelos de costos fijos, los costos históricos relacionados con la red de acceso a través de las cuotas de suscripción. En el caso del presente modelo, no se tendrán en cuenta los costos asociados con la red de acceso, por lo que es imprescindible definir de forma consistente y con exactitud el punto de separación entre la red de acceso y el resto de la infraestructura tanto para las redes fijas como móviles.

Las redes fijas y móviles utilizan una estructura en árbol de forma lógica, ya que no sería factible tener rutas dedicadas para todas las combinaciones posibles entre usuarios finales. Como resultado, el tráfico se concentra a medida que atraviesa la red. Los activos relacionados con la prestación de acceso al usuario final son los que se dedican a la conexión del usuario final a la red de telecomunicaciones, lo que le permite utilizar los servicios disponibles.

Esta capa transmite el tráfico y no tiene la capacidad de concentrarlo en función de la carga de tráfico. La capa de red de acceso termina en el primer activo que tiene esta capacidad específica. Los activos utilizados para la prestación de acceso sólo se utilizan con el fin de conectar los usuarios finales a la red y por lo tanto su número es proporcional al número de usuarios que utilizan la red. El resto de los activos varía según el volumen de tráfico cursado en la red.

De esta forma, el punto de demarcación entre la red de acceso y las otras capas de la red del operador hipotético es el primer punto donde ocurre una concentración de tráfico, de manera que los recursos se asignan en función de la carga de tráfico cursado en la red.

Al aplicar este principio a las redes fijas para un usuario de telefonía fija, el punto de demarcación se encuentra en el MSAN.

Para un usuario de telefonía móvil, el punto de demarcación se encuentra en la tarjeta SIM, ya que el costo de la interfaz radio depende exclusivamente del tráfico generado por los abonados y no del número de abonados.

#### **Nodos de la red**

Las redes fijas y móviles pueden considerarse como una serie de nodos (con diferentes funciones) y de enlaces entre ellos. Al modelar una red eficiente utilizando un enfoque *bottom-up*, hay varias opciones disponibles en cuanto al nivel de detalle utilizado en redes reales. Cuanto mayor sea el nivel de granularidad/detalle utilizado directamente en los cálculos, menor será el nivel de *scorching* utilizado.

El Lineamiento Quinto de la Metodología de Costos señala a la letra lo siguiente:

**“QUINTO.-** Los Modelos de Costos que se elaboren deberán considerar elementos técnicos y económicos de los Servicios de Interconexión, debiéndose emplear el enfoque de modelos ascendentes o ingenieriles (*Bottom-Up*).

*El Instituto Federal de Telecomunicaciones podrá hacer uso de otros modelos de costos y de información financiera y de contabilidad separada con que disponga para verificar y mejorar la solidez de los resultados.*

*En cuanto al diseño y configuración de la red, se propone utilizar un enfoque *Scorched-Earth* que utilice información sobre las características geográficas y demográficas del país para considerar los factores que son externos a los operadores y que representan limitaciones o restricciones para el diseño de las redes. Los resultados de este modelo se calibrarán con información del número de elementos de red que conforman las redes actuales.”*

Es así que, de acuerdo con la Metodología de Costos, la red fija y la red móvil se modelaron siguiendo un enfoque *scorched-earth* calibrado con los datos de la red de los concesionarios actuales, lo cual resultará en una red más eficiente que la de los operadores existentes.

El enfoque *scorched-earth* determina el costo eficiente de una red que proporciona los mismos servicios que las redes existentes, sin poner ninguna restricción en su configuración, como puede ser la ubicación de los nodos en la red. Este enfoque modela la red que un nuevo entrante desplegaría en base a la distribución geográfica de sus clientes y a los pronósticos de la demanda de los diferentes servicios ofrecidos, si no tuviese una red previamente desplegada.

A continuación, se presenta un esquema con la metodología utilizada para la calibración del modelo fijo.



Figura 3. Esquema de modelado scorched-earth calibrado para el operador fijo

A continuación, se muestra un esquema con la metodología utilizada para la calibración del Modelo Móvil.

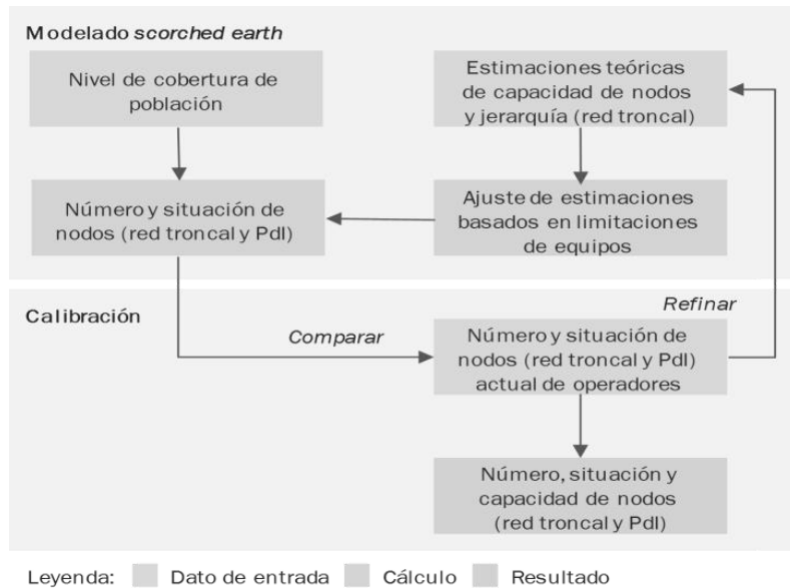

Figura 4. Esquema de modelado scorched earth calibrado para el operador móvil

En este enfoque el número total de nodos no variaría (es decir, resulta calibrado con la información de la red actual de los operadores móviles), pero permite revisar su función o capacidad, lo que implica que el número de nodos por subtipo puede cambiar.

### 1.3 Aspectos relacionados con los servicios

Un aspecto fundamental de los modelos es calcular el costo de los servicios regulados como por ejemplo el servicio de terminación de llamadas en redes telefónicas públicas individuales facilitada en una ubicación fija y en el servicio de terminación de llamadas de voz y mensajes cortos en redes móviles individuales. Sin embargo, las redes fijas y móviles suelen transportar una amplia gama de servicios. La medida en la que el operador modelado puede ofrecer servicios en las zonas donde tiene cobertura determina las economías de alcance del operador, y por lo tanto este aspecto debe ser considerado en los modelos.

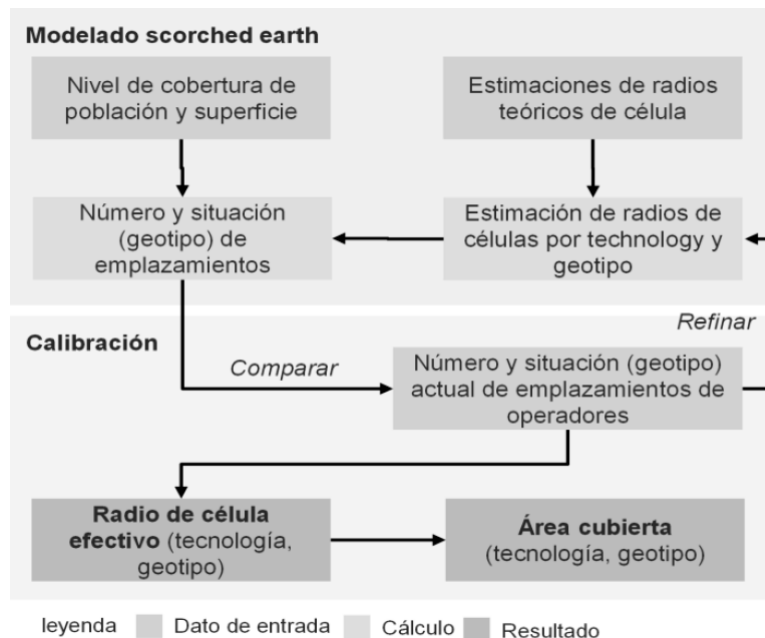
### Servicios a modelar

Las economías de alcance derivadas de la prestación de servicios de voz y datos a través de una única infraestructura resultarán en un costo unitario menor de los servicios de voz y datos. Lo anterior, resulta aplicable para el caso de redes basadas en una arquitectura de nueva generación, donde los servicios de voz y datos pueden ser transportados a través de una plataforma única.

Por consiguiente, se debe incluir una lista completa de los servicios de voz y datos en el modelo; esto implica también que tanto los servicios a los usuarios finales como los servicios mayoristas de voz tendrán que ser modelados para que la plataforma de voz esté correctamente dimensionada y los costos sean totalmente recuperados a través de los volúmenes de tráfico correspondientes.

La inclusión de los servicios de voz y datos en el modelo aumenta la complejidad de los cálculos y de los datos necesarios para sustentarlos. Sin embargo, la exclusión de los costos relacionados con servicios distintos al servicio de voz (y el desarrollo de un modelo de costos de voz independiente) puede ser también un proceso complejo.<sup>17</sup>

Será necesario analizar y comprender el efecto que pueden llegar a tener las previsiones de demanda de servicios distintos a los servicios de voz en los costos de los servicios de voz.

En este sentido, los operadores modelados proporcionarán todos los servicios relevantes para cada tipo de red y en el caso de los operadores modelados a partir de los concesionarios alternativos, no se incluirá tráfico para aquellos servicios mayoristas regulados que no tengan la obligación de proporcionar.

### Servicios que se ofrecen a través de redes fijas

En la tabla 2 se presentan los servicios de voz considerados en el desarrollo del Modelo Fijo. Estos servicios contribuyen al despliegue de la red troncal.

Servicio	Descripción del servicio
Llamadas salientes on-net	Llamadas de voz entre dos suscriptores minoristas del operador fijo modelado.
Llamadas salientes a otros operadores fijos	Llamadas de voz de un suscriptor minorista del operador fijo modelado a un operador fijo doméstico.
Llamadas salientes a móvil	Llamadas de voz de un suscriptor minorista del operador fijo modelado a un operador móvil doméstico.
Llamadas salientes a internacional	Llamadas de voz de un suscriptor minorista del operador fijo modelado a un destino internacional.
Llamadas salientes a números no geográficos	Llamadas de voz de un suscriptor minorista del operador fijo modelado a números no geográficos, incluidos números comerciales de pago, consultas del directorio y servicios de emergencia.
Llamadas entrantes de otros operadores fijos	Llamadas de voz recibidas de otro operador fijo y terminadas en la red de un suscriptor minorista del operador fijo modelado, tras transitar en otro conmutador troncal del operador fijo modelado; consideradas exclusivamente a nivel de enrutamiento.
Llamadas entrantes de móvil	Llamadas de voz recibidas de otro operador móvil y terminadas en la red de un suscriptor minorista del operador fijo modelado.
Llamadas entrantes de tráfico internacional	Llamadas de voz recibidas de otro operador internacional y terminadas en la red de un suscriptor minorista del operador fijo modelado.
Llamadas entrantes a números no geográficos	Llamadas de voz recibidas de un suscriptor minorista de otro operador a números no geográficos, incluidos números comerciales de pago, consultas del Directorio y servicios de emergencia.
Llamadas en tránsito	Llamadas de voz recibidas de otro operador, móvil o fijo y terminadas en la red de otro operador internacional, móvil o fijo.
SMS salientes	SMS de un suscriptor del operador fijo modelado a otro operador.
SMS entrantes	SMS recibido de otro operador y terminado en la red de un suscriptor del operador fijo modelado.

Tabla 2. Servicios que se ofrecen a través de redes fijas.

<sup>17</sup> Por ejemplo, los costos actuales *top-down* que representan operaciones de voz y datos necesitan ser divididos en costos independientes de voz relevantes y costos adicionales de datos. Las redes únicamente de voz no existen comúnmente en la realidad, lo que implica que la red modelada no puede ser comparada con ningún operador real.

Estos servicios se han incluido a fin de estimar precisamente los costos totales y su distribución entre los servicios que utilizan la red (esto no implica que resulte en una regulación de sus precios).

En el Modelo Fijo se considera que el tráfico generado por las líneas ISDN (*Integrated Service for Digital Network*) se incluirá en los servicios fijos de voz, es decir, no hay servicios específicos de voz ISDN.

Los servicios relacionados con el acceso a Internet que se incluirán en el modelo se presentan en la siguiente tabla. Estos servicios se incluyen para considerar los requerimientos de *backhaul* de retorno de la central local a la red troncal.

Servicio	Descripción del servicio
Banda ancha propia (líneas)	Provisión de una línea de acceso para el servicio de internet comercializado por el departamento minorista del operador modelado
Banda ancha propia (contenido)	Ancho de banda en una línea para el servicio de internet comercializado por el departamento minorista del operador modelado, independiente de la tecnología de acceso
Banda ancha ajena (líneas)	Provisión de una línea de acceso para el servicio de internet comercializado por el departamento mayorista del operador modelado
Servicio de concentración y distribución por nivel de agregación de tráfico (nacional, regional, local)	Ancho de banda en una línea para el servicio de internet comercializado por el departamento mayorista del operador modelado, independiente de la tecnología de acceso.

Tabla 3. Servicios de acceso a Internet

Servicio	Descripción del servicio
Enlaces dedicados	Incluye servicios de líneas alquiladas, ya sea para aprovisionar a clientes minoristas u otros operadores
Televisión	Provisión del servicio de televisión, ya sea lineal o de vídeo bajo demanda, comercializado por el departamento minorista del operador modelado

Tabla 4. Otros servicios fijos

### Servicios que se ofrecen a través de redes móviles

Los servicios provistos a través de redes móviles pueden desagregarse en tres tipos principales: servicios de voz, servicios de SMS y servicios de datos. A continuación, se presentan los distintos servicios móviles modelados.

En la tabla 5 se presenta una serie de servicios de voz móviles que aportan tráfico a la red troncal.

Servicio	Descripción del servicio
Llamadas móviles on-net por tecnología	Llamadas de voz entre dos suscriptores (minoristas o de operadores móviles virtuales, OMV) del operador móvil modelado
Llamadas salientes nacionales por tecnología	Llamadas de voz de un suscriptor (minorista u OMV) del operador móvil modelado a un destino fijo (incluyendo números no geográficos, etc.) o a otro operador móvil doméstico
Llamadas móviles salientes a internacional por tecnología	Llamadas de voz de un suscriptor (minorista u OMV) del operador móvil modelado a un destino internacional
Llamadas entrantes nacionales por tecnología	Llamadas de voz recibidas desde otro operador fijo o móvil, y terminadas en la red de un suscriptor (minorista u OMV) del operador móvil modelado
Llamadas entrantes de operadores internacionales por tecnología	Llamadas de voz recibidas desde otro operador internacional y terminadas en la red de un suscriptor (minorista u OMV) del operador móvil modelado
Originación de voz roaming por tecnología	Llamadas de voz de un usuario visitante (nacional o internacional) en la red del operador móvil modelado a un destino móvil, fijo o internacional
Terminación voz roaming por tecnología	Llamadas de voz recibidas desde otro operador móvil, fijo o internacional y terminadas en la red de un usuario visitante (nacional o internacional) del operador móvil modelado
Llamadas en tránsito local	Llamadas de voz recibidas de otro operador internacional, móvil o fijo y terminadas en la red de otro operador internacional, móvil o fijo, sin tránsito en otro MSC del operador móvil modelado; este servicio solo es prestado por el operador con la escala y el alcance del AEP
Llamadas en tránsito de larga distancia	Llamadas de voz recibidas de otro operador internacional, móvil o fijo y terminadas en la red de otro operador internacional, móvil o fijo, tras transitar en otro MSC del operador móvil modelado; este servicio solo es prestado por el operador con la escala y el alcance del AEP, consideradas exclusivamente a nivel de enrutamiento

Tabla 5. Servicios que se ofrecen a través de redes móviles.

En la tabla 6 se presentan los servicios de SMS que se ofrecen a través de las redes móviles.

Servicio	Descripción del servicio
Roaming SMS saliente por tecnología	SMS de un usuario visitante (nacional o internacional) en la red del operador móvil modelado a un destino móvil, fijo o internacional
Roaming SMS entrante por tecnología	SMS recibidos desde otro operador móvil, fijo o internacional y terminados en la red de un usuario visitante (nacional o internacional) del operador móvil modelado
SMS on-net por tecnología	SMS entre dos suscriptores (minoristas u OMV o inbound roamer) del operador móvil modelado
SMS salientes a otras redes por tecnología	SMS de un suscriptor (minorista u OMV o inbound roamer) del operador móvil modelado a otro operador de red
SMS entrantes de otras redes por tecnología	SMS recibidos de otro operador y terminados en un abonado (minorista u OMV o inbound roamer) del operador móvil modelado

Tabla 6. Servicios SMS que se ofrecen a través de redes móviles.

En la tabla 7 se presentan los servicios de datos que se ofrecen a través de las redes móviles.

Servicio	Descripción del servicio
Servicio de datos R99	Megabytes de servicio de datos (excluyendo las cabeceras de los paquetes IP) transferidos desde y hacia un suscriptor (minorista u OMV o inbound roamer) a través de la red de datos de baja velocidad 3G (portadoras Release 99)
Servicio de datos HSDPA	Megabytes de servicio de datos (excluyendo las cabeceras de los paquetes IP) transferidos hacia un suscriptor (minorista u OMV o inbound roamer) a través de la red HSPA
Servicio de datos HSUPA	Megabytes de servicio de datos (excluyendo las cabeceras de los paquetes IP) transferidos desde un suscriptor (minorista u OMV o inbound roamer) a través de la red HSPA
Servicio de datos LTE	Megabytes de servicio de datos (excluyendo las cabeceras de los paquetes IP) transferidos desde y hacia un suscriptor (minorista u OMV o inbound roamer) a través de la red LTE
Servicio de datos 5G	Megabytes de servicio de datos (excluyendo las cabeceras de los paquetes IP) transferidos desde y hacia un suscriptor (minorista u OMV o inbound roamer) a través de la red 5G
Roaming datos por tecnología	Megabytes de servicio de datos (excluyendo las cabeceras de los paquetes IP) transferidos desde y hacia un suscriptor (minorista u OMV o inbound roamer) de un usuario visitante (nacional o internacional) a través de la red del operador móvil modelado

Tabla 7. Servicios de datos que se ofrecen a través de redes móviles.

### Volúmenes de tráfico

Es necesario definir el volumen y el perfil<sup>18</sup> del tráfico cursado en la red del operador modelado. Dado que la definición del operador incorpora la definición de una participación de mercado, se propone definir el volumen de tráfico y su perfil para un usuario promedio. Este perfil de tráfico deberá tener en cuenta el equilibrio de tráfico entre los diferentes servicios que compiten en el mercado. Se requerirá por lo tanto un enfoque integral para la estimación de la evolución del tráfico de voz y datos. En consecuencia, los diferentes modelos deberían basarse en un módulo común de predicción de tráfico.

El volumen de tráfico asociado a los usuarios del operador modelado es el principal inductor de los costos asociados con la red troncal, y la medida que permitirá explotar las economías de escala.

En el mercado hipotético competitivo la base de suscriptores de cada operador tendrá el mismo perfil de uso. Por lo tanto, el perfil de tráfico del operador modelado debería ser definido como la media del mercado, manteniendo la consistencia con la escala de dicho operador.<sup>19</sup>

El pronóstico del perfil de tráfico del operador modelado se basará en el perfil de la media del mercado, es decir la base de suscriptores de cada operador tendrá el mismo perfil de uso.

<sup>18</sup> Se entiende por 'perfil' las proporciones de llamadas desde/a varios destinos fijos y móviles, por hora del día y usos de otros servicios.

<sup>19</sup> Por ejemplo, se puede esperar que la proporción de llamadas originadas que son on-net, manteniendo todos los otros factores constantes, estén relacionadas con el tamaño de la base de suscriptores del operador. Claramente, a medida que cambie con el tiempo el tamaño del operador modelado, una proporción cambiante dinámicamente de tráfico tendría que ser estimada como on-net.

### Costos mayoristas o minoristas

En el modelo separado verticalmente, los servicios de red (tales como el tráfico) son presupuestados por separado de las actividades minoristas (como las subvenciones de las terminales o el marketing). A los gastos generales se añade un *mark-up* a la red y las actividades minoristas, y se considera para el costo mayorista de suministro de interconexión únicamente los costos de la red más la proporción de los gastos generales.

En el modelo de integración vertical, los costos minoristas se consideran como parte integral de los servicios de red y se incluyen en los costos del servicio a través de un *mark-up*, junto con los gastos generales. En consecuencia, no existe el concepto de acceso 'mayorista' a la terminación de llamadas móviles en el modelo de integración vertical ya que todos los costos minoristas se incluyen en el cálculo de los costos de los servicios.

Este aspecto se describe a continuación.



Figura 5. Costos mayoristas o minoristas.

En la Metodología de Costos el Instituto regula los servicios de interconexión entre los que se encuentran los de conducción de tráfico y tránsito que son materia del Modelo Fijo y del Modelo Móvil, es así como únicamente se consideran los costos que son relevantes para la prestación de los servicios mayoristas de un negocio verticalmente separado que se pretenden regular con el desarrollo del modelo.

Sin embargo, los costos comunes a las actividades de red y minoristas pueden ser recuperados a través de los servicios de red mayoristas y los servicios minoristas en el caso de un modelo Costos Incrementales Totales Promedio de Largo Plazo (en lo sucesivo, "CITPLP") (tratados como un *mark-up* del resultado) pero no en el caso de un modelo CILP Puro.

Un enfoque de separación vertical resulta en la exclusión de bastantes costos no relacionados con la red de los costos de terminación. Sin embargo, trae consigo la necesidad de determinar el tamaño relativo de los costos económicos de las actividades minoristas con el fin de determinar la magnitud de los costos generales (*business overheads*, en inglés) a añadir a los costos de red incrementales.

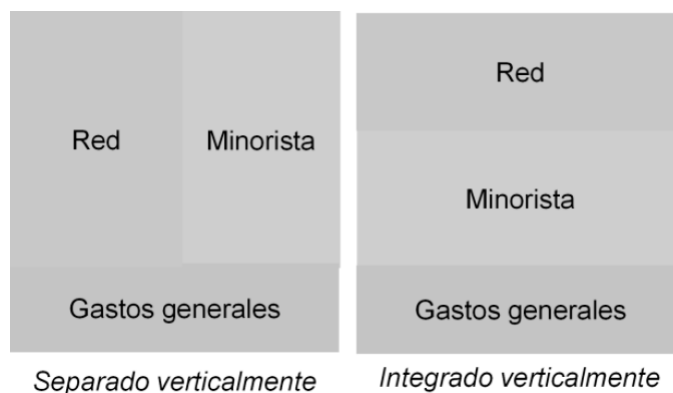
El modelo calculará los costos de red, incluyendo los costos generales en el caso de los servicios sujetos a una metodología CITPLP. La proporción de gastos generales comunes que corresponde a la red se recupera como un costo operativo, que se revisa anualmente con la inflación y se distribuye entre todos los servicios en el caso de un modelo CITPLP, pero se excluyen de los gastos distribuibles al servicio de terminación en un modelo CILP puro. El modelo excluye los costos de naturaleza minorista.

#### 1.4 Aspectos relacionados con la implementación de los modelos

##### Selección del incremento de servicio

El costo incremental es el costo que incurre un operador para satisfacer el incremento en la demanda de uno de sus servicios, bajo el supuesto de que la demanda de los otros servicios que ofrece el operador no sufre cambios. Por otro lado, es el costo total que evitaría el operador si cesara la provisión de ese servicio particular. De esta forma los incrementos toman la forma de un servicio, o conjunto de servicios, al que se distribuyen los costos, ya sea de forma directa (en el caso de los costos incrementales) o mediante un *mark-up* (si se incluyen los costos comunes). El tamaño y número del incremento afecta la complejidad<sup>20</sup> de los resultados y la magnitud<sup>21</sup> de los costos resultantes.

<sup>20</sup> Entre más incrementos, más cálculos se necesitan en el modelo y más costos comunes (o agregado de costos comunes) tienen que ser distribuidos como *mark-up*.

<sup>21</sup> Por las economías de escala y el mecanismo de márgenes adicionales.

### Enfoque CITPLP

El costo incremental total promedio de largo plazo<sup>22</sup> (CITPLP, CIPLP+ o LRAIC+) puede ser descrito como un enfoque de grandes incrementos – todos los servicios que contribuyen a las economías de escala en la red se suman en un gran incremento; los costos de servicios individuales se identifican mediante la repartición del gran costo incremental (tráfico) de acuerdo con los factores de ruteo del uso de recursos promedio.

La adopción de un gran incremento – en general alguna forma de “tráfico” agregado – significa que todos los servicios que son suministrados se tratan juntos y con igualdad. Cuando uno de estos servicios está regulado, se beneficia de las economías de escala promedio y no de una mayor o menor dimensión de estas economías. El uso de un gran incremento también limita los costos comunes a una evaluación del mínimo despliegue de red necesario para ofrecer el servicio.

Este enfoque implica la inclusión de costos comunes, por ejemplo, costos de la red que son comunes a todo el tráfico como pueden ser cobertura, licencias y gastos generales. El uso de un incremento grande implica que los costos comunes para los servicios de tráfico son automáticamente incluidos en el incremento.

Un método generalmente utilizado debido a su objetividad y facilidad de implementación para la repartición de costos comunes es el de Márgenes Equiproporcionales (EPMU), mismo que es consistente con las prácticas regulatorias a nivel mundial.

En el modelo de costos se emplea el método EPMU para distribuir los costos comunes a cada servicio bajo la aplicación de la metodología de CITPLP que incluye el modelo, pero se excluirá el *mark-up* para la aplicación de la metodología de CILP Puro incluida en el modelo (es decir, que el modelo de costos es una herramienta capaz de calcular costos derivados de la aplicación de diferentes metodologías, pues partir de este se puede aplicar la metodología de CITPLP y también la metodología de CILP Puros).

En este contexto es también necesario identificar un incremento de usuarios que capture los costos que varían con el volumen de usuarios (no por cambios en volumen de tráfico). El incremento de usuarios, que capturará estos costos, debe ser definido con cuidado para ser consistente y transparente para las redes fija y móvil. Estos costos son definidos como los costos promedio incrementales cuando nuevos usuarios son agregados a la red.

- En una red móvil, un nuevo usuario recibe una tarjeta SIM para poder enviar y recibir tráfico en el punto de concentración (el aire es la interfaz).
- En una red fija, un nuevo usuario requerirá ser conectado a la tarjeta del conmutador, o equivalente en una red de nueva generación, mediante cobre/cable/fibra que vaya del usuario al punto de concentración.

Para propósitos del modelo este “servicio incremental de usuario” es definido sencillamente como el derecho a unirse a la red de usuarios. Cualquier otro costo, incluyendo los costos requeridos para establecer una red operacional pero sólo con capacidad mínima, son recuperados mediante los incrementos de uso. Por consiguiente, todo el equipo para usuarios será también excluido (p.ej. teléfonos, módems, etc.).

En el siguiente diagrama se encuentran reflejados los costos a incluirse siguiendo este método.



Figura 6. Distribución de costos usando CIPLP Plus.

<sup>22</sup> Se refiere a una vertiente de la metodología de costos incrementales promedio de largo plazo. Específicamente se refiere a los costos incrementales promedio de largo plazo que incorporan costos comunes y compartidos.

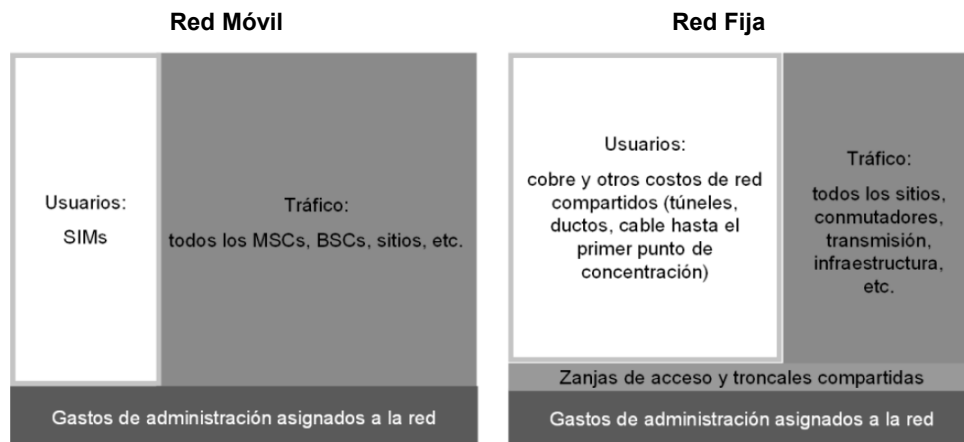

### Enfoque CILP Puro

El costo incremental de largo plazo puro es acorde a los Lineamientos Tercero y Cuarto de la Metodología de Costos, que a la letra establecen:

**“TERCERO.-** En la elaboración de los Modelos de Costos, para los servicios de conducción de tráfico, se empleará el enfoque de Costo Incremental de Largo Plazo Puro, el cual se define como la diferencia entre el costo total a largo plazo de un concesionario que preste su gama completa de servicios, y los costos totales a largo plazo de ese mismo concesionario, excluido el servicio de interconexión que se presta a terceros.

La unidad de medida que se empleará en los Modelos de Costos para los servicios de conducción de tráfico cuando éstos se midan por tiempo, será el segundo.

La unidad monetaria en la que se expresarán los resultados de los Modelos de Costos será en pesos mexicanos.”

**“CUARTO.-** En la elaboración de los Modelos de Costos, para el servicio de tránsito, se empleará el enfoque de Costo Incremental de Largo Plazo Puro, el cual se define como la diferencia entre el costo total a largo plazo de un concesionario que preste su gama completa de servicios, y los costos totales a largo plazo de ese mismo concesionario, excluido el servicio de interconexión que se presta a terceros.

La unidad de medida que se empleará en los Modelos de Costos para el servicio de tránsito cuando éste se mida por tiempo, será el segundo.

La unidad monetaria en la que se expresarán los resultados de los Modelos de Costos será en pesos mexicanos.”

El CILP Puro calcula los costos de un servicio con base en la diferencia entre los costos totales a largo plazo de un operador que provee el abanico total de servicios y los costos totales a largo plazo de un operador que ofrece todos los servicios salvo el del servicio que se está costeadando, tal y como se muestra en la siguiente figura.

Para el cálculo del CILP Puro, se calcula el costo incremental ejecutando el modelo *con* y *sin* el incremento que se quiera costear. Los costos unitarios son entonces determinados como el cociente entre este costo incremental y el volumen de tráfico incremental del servicio (ver Figura 7).



Figura 7. Cálculo del costo incremental del tráfico de terminación.

Debido a los requisitos específicos de la Metodología de Costos, es necesario que el modelo de costos en su aplicación del CIPL Puro:

- Excluya los costos compartidos y comunes a los servicios de interconexión de los asignables a los servicios costeados.
- Permita ser competitivamente neutral con las operaciones móvil y fija.

El cálculo de los resultados obtenidos al aplicar la metodología CILP Puro se basa en los siguientes pasos (ver Figura 8).

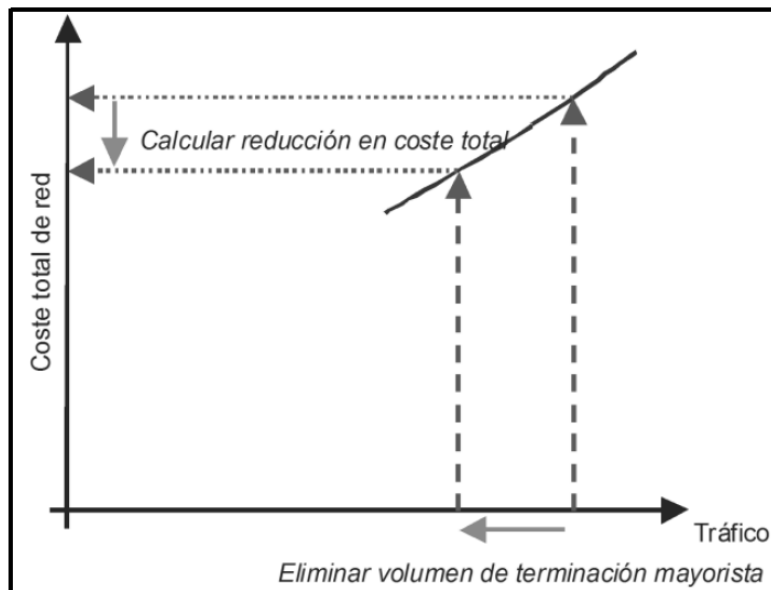
- Cálculo de los costos de la red completa del operador, *sin* el incremento del servicio considerado (tráfico de originación, o terminación de otras redes o tránsito).
- Cálculo de los costos de la red completa del operador, *con* el incremento del servicio considerado (tráfico de originación, terminación de otras redes o tránsito).
- Obtención de la diferencia en costos entre los dos cálculos obtenidos y anualización de esta diferencia en base a la metodología de depreciación económica
- División del costo anualizado total por el número de minutos incrementales del servicio considerado para la obtención del costo del minuto incremental.



Figura 8. Etapas necesarias para el cálculo del CILP Puro.

De esta forma el modelo calculará los costos bajo la metodología de CILP puro y también es capaz de calcular los costos mediante la metodología CITPLP.

### Depreciación

El modelo calcula los costos de inversión y operacionales relevantes. Estos costos tendrán que ser recuperados a través del tiempo para asegurar que los operadores obtengan un retorno sobre su inversión. Para ello, se debe emplear un método de depreciación adecuado. En este punto la Metodología de Costos establece en el Lineamiento Sexto:

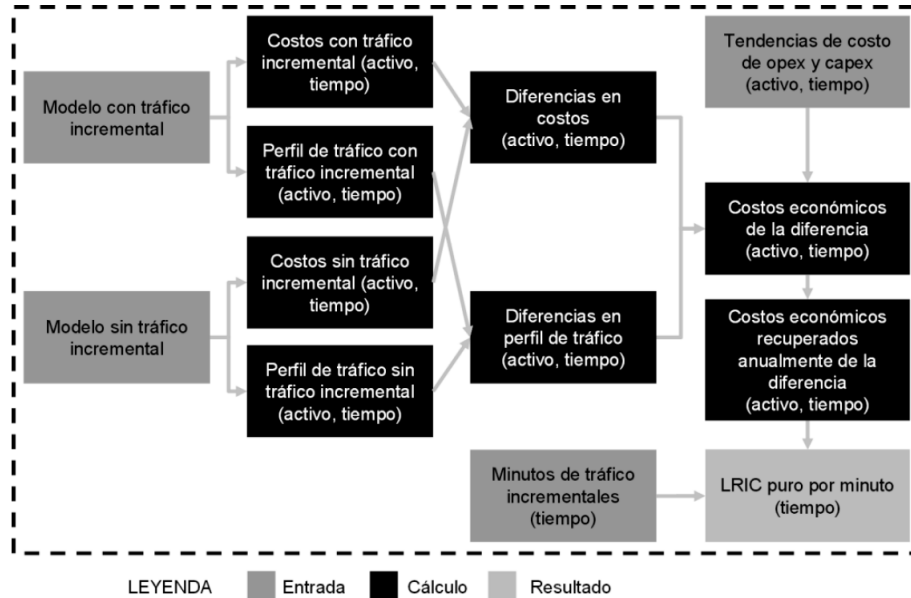
**“SEXTO.-** La metodología empleada por los Modelos de Costos para la amortización de los activos será la metodología de Depreciación Económica.

*La Depreciación Económica se define como aquella que utiliza el cambio en el valor de mercado de un activo periodo a periodo, de tal forma que propicia una asignación eficiente de los recursos a cada uno de los periodos de la vida económica del activo.”*

En comparación con otros métodos de depreciación, este método considera todos los factores relevantes potenciales de depreciación, como son:

- Costo del Activo Equivalente Moderno (MEA) en la actualidad
- Pronóstico de costo del MEA
- Producción de la red a través del tiempo
- Vida financiera de los activos
- Vida económica de los activos

Como la depreciación económica es un método para determinar cuál es la recuperación de costos económicamente racional debe:

- Reflejar los costos subyacentes de producción: tendencias de precio del MEA
- Reflejar la producción de los elementos de la red en el largo plazo.

El primer factor relaciona la recuperación de costos a la de un nuevo entrante en el mercado (si el mercado es contestable) que podría ofrecer servicios con base en los costos actuales de producción.

El segundo factor relaciona la recuperación de costos con la 'vida' de la red – en el sentido de que las inversiones y otros gastos se van realizando a través del tiempo con la finalidad de poder recuperarlos mediante la demanda de servicio que se genera durante la vida de la operación. En un mercado competitivo estos retornos generan una utilidad normal en el largo plazo (por consiguiente, no extraordinaria). Todos los operadores del mercado deben realizar grandes inversiones iniciales y solo recuperan estos costos a través del tiempo. Estos dos factores no se reflejan en la depreciación histórica, que simplemente considera cuando fue adquirido un activo y en qué periodo será depreciado.

La implementación de depreciación económica a ser usada en los modelos de costos está basada en el principio que establece que *todos los costos incurridos (eficientemente) deben ser completamente recuperados en forma económicamente racional*. La recuperación total de estos costos se garantiza al comprobar que el valor presente (PV) de los gastos sea igual al valor presente de los costos económicos recuperados, o alternativamente, que el valor presente neto (NPV) de los costos recuperados menos los gastos sean cero.

#### **Serie de tiempo**

La serie de tiempo, o el número de años para el que se calcularán los volúmenes de demanda y activos, es un insumo muy importante. El modelo de costos empleará una serie de tiempo larga ya que ésta:

- Permite que se consideren todos los costos en el tiempo, suministrando la mayor claridad dentro del modelo con relación a las implicaciones de adoptar depreciación económica;
- Puede ser utilizado para estimar grandes pérdidas/ganancias resultantes de cambios en el costeo, permitiendo mayor transparencia sobre la recuperación de todos los costos incurridos por proveer los servicios;
- Genera una gran cantidad de información para entender como varían los costos del operador modelado a través del tiempo en respuesta a cambios en la demanda o la evolución de la red;

La serie de tiempo debería ser igual a la vida del operador, permitiendo la recuperación total de los costos en la vida del negocio, mas no es práctico identificar qué tan larga será ésta. Debido a esto, se utilizará una serie de tiempo que sea por lo menos tan larga como la vida del activo más longevo y que ambos modelos utilicen esta serie de tiempo.

Para un operador móvil, las vidas más largas de los activos son normalmente entre 25 y 40 años por lo que se llegan a utilizar series de tiempo de hasta 50 años, como es la obra civil. Sin embargo, se pueden asumir vidas aún más largas para algunos activos de las redes fijas como los túneles y ductos. Por lo que los modelos se construyen incorporando un horizonte temporal de 50 años.

Dado que no sería realista efectuar una previsión detallada y precisa para el periodo total del modelo, se realiza un pronóstico para un periodo razonable de tiempo que cubra un periodo similar al periodo regulatorio (de cuatro a diez años), en este caso el periodo regulatorio es de 2024 a 2026.

Tras el periodo regulatorio se hace el supuesto de que el tráfico y el número de suscriptores se estabiliza (su valor se mantiene constante hasta el final del periodo) debido a que ello permite limitar el impacto de errores asociados a un periodo demasiado largo (nuevas tecnologías desconocidas, etc.), así como limitar el impacto que tendría un exceso de demanda en años posteriores sobre el costo final de los servicios modelados debido a la depreciación económica.

Para alinear la duración de las concesiones móviles con la serie de tiempo elegida para el modelo – equivalente a 50 años – se asume que cada concesión de espectro es válida durante un periodo de 20 años y después renovable cada 15 años.

#### **1.5 Costo de capital promedio ponderado (CCPP)**

Históricamente se ha desarrollado estimaciones de CCPP diferenciadas para redes fijas y redes móviles. Esta diferenciación surge de la necesidad normativa de reflejar las diferencias naturales de las redes, por lo que la diferenciación permite asegurar que la estimación de los costos de los servicios cursados a través de cada red hace el mayor uso posible de parámetros específicos, a fin de lograr la estimación más precisa en cada caso. Por este motivo, es que se continúa manteniendo la desagregación entre el CCPP de redes fijas y redes móviles.

Asimismo, se realizará una estimación de un CCPP promedio de la industria de las telecomunicaciones en México (diferenciado entre redes fijas y redes móviles) aplicables a los diferentes modelos de costos que pueda desarrollar el Instituto. Esta alternativa se considera apropiada para la definición del CCPP por los siguientes motivos:

- Permite una definición objetiva de un operador eficiente, ya que la utilización de parámetros específicos por operador llevaría a contabilizar las posibles ineficiencias de los operadores.
- Desde un punto de vista estadístico, los valores de un parámetro de un único operador tendrán un mayor error estadístico que aquellos sobre una muestra de empresas.

Cabe destacar que los modelos de costos no representan, directamente, a ningún operador real del mercado. Los modelos desarrollan las hipótesis necesarias para modelar operadores eficientes con una escala o características determinadas. Por este motivo, la utilización de un CCPP específico de un operador concreto no sería apropiado en el contexto de la definición de los operadores modelados. En esta misma línea, no se considera apropiado establecer un cálculo diferenciado para las distintas divisiones de las empresas de telecomunicaciones más que la diferenciación entre redes fijas y móviles la cual surge de una definición normativa.

### **Periodo de referencia**

Los modelos de costos parten de una base de costos incrementales de largo plazo. El concepto de largo plazo implica que los distintos parámetros incluidos para la estimación de costos deben tener una naturaleza fundamentalmente prospectiva, con el objetivo de que sean representativos, al menos para el próximo periodo regulatorio (2024–2026). De esta manera los distintos parámetros que se incluyan en la estimación del CCPP deberán ser, en la medida de lo posible, determinados con esta visión prospectiva, considerando los últimos datos disponibles, pero al mismo tiempo, al representar periodos de largo plazo, se debe ser cuidadoso en suavizar efectos de corto plazo que podrían reflejar de forma inadecuada la prospectiva financiera, por lo que se considera adecuado estimar los parámetros del CCPP con base en promedios de las variables relevantes.

En este sentido, surge una cuestión relacionada con el horizonte de promediado razonable para los parámetros incluidos en los modelos de costos. Este horizonte de promediado es necesario por dos motivos:

- Cada uno de los parámetros se publica con una regularidad diferenciada (por ejemplo, el rendimiento de los bonos del estado, o la cotización de los operadores se puede observar de manera diaria), mientras que la información de los operadores (incluidos sus estados financieros) solo está disponible de manera anual o trimestral.
- Los modelos de costos realizan estimaciones de los costos de los servicios a largo plazo, mientras que las medidas de algunos parámetros pueden sufrir cambios bruscos a corto plazo (por ejemplo, por un cambio transitorio en las condiciones macroeconómicas). El hecho de que se den variaciones significativas en los precios de los servicios regulados a corto plazo podría generar una cierta inseguridad en la industria, lo que conllevaría un posible impacto negativo sobre la inversión y la innovación en el sector.

Sobre esta base, el horizonte de promediado debe asegurar que: i) los distintos parámetros son comparables entre sí, y ii) el CCPP debería suavizar las fluctuaciones a corto plazo de los parámetros. Con este fin, es apropiado tomar un horizonte de promediado de cinco años. Este horizonte permite, por un lado, asegurar que todos los parámetros se pueden estimar con una base temporal homogénea y, adicionalmente, asegurar que se suavizan las fluctuaciones a corto plazo de los distintos parámetros involucrados en la estimación del CCPP, limitando en un futuro la necesidad de realizar ajustes metodológicos en épocas de gran variabilidad en el mercado. Este horizonte de promediado se encuentra alineado con el empleado por reguladores en otros países (como, por ejemplo, España<sup>23</sup>, Alemania<sup>24</sup> o Italia<sup>25</sup>) para la estimación del CCPP.

### **Empresas comparables**

Se debe tener en cuenta que algunos parámetros (como los niveles de apalancamiento o la beta) que forman parte del cálculo del CCPP son dependientes de las empresas o industria bajo análisis. Por este motivo, es necesario prestar atención a qué empresa o empresas se emplean para determinar estos parámetros. El CCPP a determinar debe ser representativo no de una empresa concreta, sino que debe representar un promedio industrial, diferenciando entre redes fijas y móviles. Por este motivo, no se hace uso de parámetros específicos de una empresa en la estimación del CCPP, sino que es necesario realizar una comparativa que permita tener una visión amplia de la situación de la industria.

<sup>23</sup> CNMC (2023). Verificación contabilidad analítica y WACC. Disponible en: <https://www.cnmc.es/sites/default/files/4525505.pdf>

<sup>24</sup> Bnetza (2016). Setting the Telecom WACC. Disponible en: [https://www.bundesnetzagentur.de/SharedDocs/Downloads/EN/Areas/Telecommunications/Companies/MarketRegulation/CostOfCapital/study2016.pdf?\\_\\_blob=publicationFile&v=2](https://www.bundesnetzagentur.de/SharedDocs/Downloads/EN/Areas/Telecommunications/Companies/MarketRegulation/CostOfCapital/study2016.pdf?__blob=publicationFile&v=2)

<sup>25</sup> AGCOM (2019). Il calcolo del costo medio ponderato del capitale (WACC). Disponible en: <https://www.agcom.it/documents/10179/15564025/Allegato+8-8-2019+1565257778860/c95af003-2ac2-48aa-ab9c-1734c32585a7?version=1.0>

En este sentido, el mercado mexicano, y también el latinoamericano en general, se encuentra dominado por grandes grupos de operadores de telecomunicaciones. Estos grupos operan en diversos países, dentro y fuera de Latinoamérica, y, en muchos casos, proveen todo tipo de servicios (fijos, móviles, regulados y no regulados) a lo largo de sus operaciones globales. Sin embargo, estas empresas presentan resultados consolidados a nivel global, lo cual conlleva establecer que los parámetros no son realmente representativos, de forma exclusiva, de la situación en México. Adicionalmente, dado que no todos los operadores en México cotizan públicamente, lograr una representatividad absoluta del mercado no es una tarea posible a través de información pública. Esta situación limita la información disponible.

De esta manera, surge la necesidad de incluir en una comparativa no solamente aquellas empresas que estén operando en México, sino por el contrario resulta más apropiado añadir empresas que operen en otros países. Así, dado que solamente existe información pública para un número limitado de operadores en México, esta podría no resultar suficiente para poder realizar una estimación apropiada de los principales indicadores necesarios para poder proceder al cálculo del CCPP en el mercado mexicano. Por este motivo, se ha optado por añadir una serie de empresas para robustecer el análisis.

A la hora de seleccionar la lista de empresas adicionales que sean comparables al caso de México, se considera apropiado tomar como guía las directrices emitidas por el Organismo de Reguladores Europeos de Comunicaciones Electrónicas (BEREC, por sus siglas en inglés) y respaldadas por la Comisión Europea. Según el BEREC, todas aquellas empresas comparables deberán<sup>26</sup>:

- Cotizar en bolsa y tener acciones con liquidez.
- Poseer infraestructuras de comunicaciones electrónicas e invertir en ellas.
- Tener sus operaciones principales ubicadas en la región económica objeto de estudio.
- Tener una calificación crediticia razonable<sup>27</sup>.
- No haber participado recientemente en ninguna fusión o adquisición sustancial asociada a infraestructura regulada.

A fin de identificar las empresas de telecomunicaciones que cumplan con estos criterios, se ha realizado una búsqueda exhaustiva a lo largo de las bolsas de valores en México y Latinoamérica.

Por otro lado, es necesario tratar de reflejar las diferencias en los parámetros entre las empresas que disponen de redes fijas y redes móviles. Debido a que cada día hay menos operadores que ofrezcan exclusivamente servicios sobre redes fijas o redes móviles, es necesario llevar a cabo una desagregación de la tipología de cada operador, donde podemos distinguir entre tres tipos de operadores:

**Operadores predominantemente móviles** – aquellos donde la mayoría de sus operaciones se correspondan con redes móviles.

**Operadores predominantemente fijos** – aquellos donde la mayoría de sus operaciones se correspondan con redes fijas.

**Operadores híbridos fijo-móvil** – aquellos donde no se pueda establecer que el operador está centrado exclusivamente (o casi exclusivamente) en redes fijas o móviles.

Para realizar esta desagregación podrían seguirse distintos criterios, como por ejemplo el beneficio antes de intereses, impuestos, depreciaciones y amortizaciones (EBITDA, por sus siglas en inglés) o el volumen de usuarios. No obstante, esta información no es siempre pública y consistente entre los distintos operadores, por lo tanto, se ha optado por realizar una desagregación cualitativa con base a la información pública de redes y operaciones de cada empresa.

Con base a esta información se puede determinar cada parámetro para el cálculo del CCPP de redes fijas y móviles de la siguiente manera:

**CCPP de redes móviles** – promedio de los indicadores de los operadores predominantemente móviles o híbridos fijo-móvil.

**CCPP de redes fijas** – promedio de los indicadores de los operadores predominantemente fijos o híbridos fijo-móvil.

<sup>26</sup> BEREC (2022). WACC parameters Report 2022. Disponible en: [https://www.berec.europa.eu/sites/default/files/files/document\\_register\\_store/2022/6/BoR%20%2822%29%2070%20BEREC%20Report%20on%20WACC%20parameters%202022.pdf](https://www.berec.europa.eu/sites/default/files/files/document_register_store/2022/6/BoR%20%2822%29%2070%20BEREC%20Report%20on%20WACC%20parameters%202022.pdf)

<sup>27</sup> Idealmente BBB/Baa3 o superior.

### Formulación general del CCPP

Los modelos deben incluir un retorno razonable sobre los activos, de conformidad con el Lineamiento Noveno de la Metodología de Costos, éste será determinado a través del costo de capital promedio ponderado (CCPP). El CCPP antes de impuestos se calcula de la siguiente forma:

$$CCPP = C_e \times \frac{E}{D + E} + C_d \times \frac{D}{D + E} \times (1 - T)$$

Donde:

- $C_e$  es el costo del capital (*equity*).
- $E$  es el valor de los recursos propios del operador (o *equity*).
- $D$  es el valor de la deuda del operador.
- $C_d$  es el costo de la deuda.
- $T$  es el impuesto de sociedades.

Con respecto a estos parámetros, un aspecto a clarificar para el cálculo del CCPP es el tratamiento que se ha de dar al impuesto de sociedades, ya que el CCPP puede medirse *antes* o *después* de impuestos. El objetivo de medir el CCPP después de impuestos es reconocer que los intereses pagados a los acreedores son deducibles de la base imponible (esto es, los impuestos se aplican después de deducir los intereses). En el caso de los modelos de costos, ya que las estimaciones que se realizan son antes de impuestos, es importante aplicar un costo de capital antes de impuestos. Para estimar el CCPP antes de impuestos, es necesario aplicar la siguiente fórmula:

$$CCPP_{AI} = \frac{CCPP}{(1 - T)}$$

Integrando esta fórmula sobre la formulación del CCPP después de impuestos se obtiene la siguiente formulación integral para el CCPP antes de impuestos:

$$CCPP_{AI} = C_e \times \frac{E}{D + E} \times \frac{1}{(1 - T)} + C_d \times \frac{D}{D + E}$$

### Costo del capital (*equity*)

El costo del capital (*equity*) se calcula mediante el método conocido como valuación de activos financieros (CAPM) debido a su relativa sencillez, ya que es lo establecido en el Lineamiento Décimo de la Metodología de Costos por lo que se utilizará en ambos modelos.

El costo del capital (*equity*) se calculará para dos operadores diferentes:

- un operador eficiente de servicios móviles en México.
- un operador eficiente de servicios fijos en México.

El modelo de cálculo a aplicar es el siguiente:

$$C_e = R_f + \beta(R_e)$$

Donde:

- $C_e$  es el costo del capital de la empresa
- $R_f$  es la tasa libre de riesgo, aplicable para el país en el que se calcule el CCPP
- $\beta$  es la volatilidad del rendimiento de una inversión en relación con el conjunto del mercado
- $R_e$  es la prima de riesgo de mercado.

Cada uno de estos parámetros se trata a continuación.

**Tasa de retorno libre de riesgo,  $R_f$** 

Se tomará la tasa de retorno libre de riesgo a partir del bono estadounidense, añadiendo una prima de riesgo país que represente el diferencial entre el bono mexicano (denominado en dólares americanos) y el bono estadounidense<sup>28</sup>. La formulación de la tasa de retorno libre de riesgo será la siguiente:

$$R_f = R_f(EEUU) + CRP$$

Donde:

- $R_f$  es la tasa de retorno libre de riesgo, aplicable en México
- $R_f(EEUU)$  es la tasa de retorno libre de riesgo en Estados Unidos
- $CRP$  es la prima de riesgo país.

**Prima de riesgo del capital,  $R_e$** 

La prima de riesgo del capital representa el incremento sobre la tasa de retorno libre de riesgo que los inversores demandan del capital (equity), debido a que invertir en acciones conlleva un mayor riesgo que invertir en bonos del Estado.

Se estimará la prima de riesgo del capital ( $R_e$ ) en México a partir de la prima de riesgo en un mercado maduro propuesta por el profesor Damodaran, a la que se añadirá la prima de riesgo país asociada a México, multiplicada por un factor de volatilidad que considere la mayor volatilidad de las acciones frente a los bonos. Se tomará el promedio de los últimos cinco años para los distintos parámetros.

$$R_e = R_e(EEUU) + CRP \times \sigma$$

Donde:

- $R_e$  es la prima de riesgo de mercado aplicable en México
- $R_e(EEUU)$  es la prima de riesgo de mercado en Estados Unidos
- $CRP$  es la prima de riesgo país
- $\sigma$  representa el factor de volatilidad adicional de las acciones en México sobre el bono mexicano.

**Beta para los operadores de telecomunicaciones,  $\beta$** 

Para la estimación de la  $\beta$  se tomará una comparativa de empresas de telecomunicaciones, a fin de identificar las  $\beta$  específicas del mercado fijo y el mercado móvil. Las  $\beta$  apalancadas para cada uno de los operadores serán extraídas de Reuters, dado que se trata de una fuente pública y utiliza una metodología de promedio para los últimos cinco años con datos mensuales. La  $\beta$  de cada uno de los operadores comparables será desapalancada con base a los niveles de apalancamiento de cada operador, y se volverá a aplicar el ajuste de apalancamiento con el nivel de apalancamiento definido para los operadores eficientes empleados en el cálculo de los CCPP de redes fijas y móviles.

Como resultado del ejercicio de comparativa se estimará la  $\beta$  asociada a las distintas empresas, así como el nivel del impuesto de sociedades aplicable. A través de la fórmula a continuación se extrae la  $\beta$  'desapalancada' (*asset*) para cada empresa:

$$b_{asset} = b_{equity} \times \frac{1}{1 + \frac{(1-T) \times D}{E}}$$

Cada empresa será desapalancada con los niveles de apalancamiento propios de la empresa y los impuestos propios del país principal en el que radique. La  $\beta$  desapalancada aplicable para el cálculo del CCPP resultará del promedio simple de las  $\beta$  desapalancadas de las empresas comparables. Se estimarán  $\beta$  diferenciadas para el CCPP de redes fijas y el CCPP de redes móviles, con base a las empresas comparables definidas en cada caso.

Para estimar la  $\beta$  final aplicable para el cálculo del CCPP se hace necesario reaplicar el ajuste de los niveles de apalancamiento e impuestos que se definan para el caso de la industria mexicana.

<sup>28</sup> Estimada con datos de Damodaran para el caso específico de México.

### Relación deuda/capital ( $D/E$ )

El nivel de apalancamiento denota la deuda como proporción de las necesidades de financiamiento de la empresa, y se expresa como:

$$\text{Apalancamiento} = g = \frac{D}{D + E}$$

Generalmente, la expectativa en lo que respecta al nivel de retorno del capital (*equity*) será mayor que la del retorno de la deuda. Si aumenta el nivel de apalancamiento, la deuda tendrá una prima de riesgo mayor ya que los acreedores requerirán un mayor interés al existir menor certidumbre en el pago.

Por eso mismo, la teoría financiera asume que existe una estructura financiera óptima que minimiza el costo del capital y se le conoce como apalancamiento objetivo. En la práctica, este apalancamiento óptimo es difícil de determinar y variará en función del tipo y forma de la compañía.

Es así como se evaluará el nivel apropiado de apalancamiento utilizando una selección de empresas comparables. Se tomará el valor en libros de la deuda total de los operadores y el valor de mercado de los recursos propios<sup>29</sup>.

### Costo de la deuda

El costo de la deuda antes de impuestos se define como:

$$C_d = R_f + R_D$$

Donde:

- $R_f$  es la tasa de retorno libre de riesgo
- $R_D$  es la prima de riesgo de deuda.

La tasa de retorno libre de riesgo debe definirse en consecuencia con la tasa empleada en la definición del costo del *equity*. Esta definición toma el retorno de los bonos gubernamentales estadounidenses a 10 años, promediando de manera aritmética los retornos diarios de los últimos cinco años y añadiendo la prima de riesgo país asociada a México. La fórmula concreta es la siguiente:

$$R_f = R_f(EEUU) + CRP$$

Donde:

- $R_f$  es la tasa de retorno libre de riesgo, aplicable en México.
- $R_f(EEUU)$  es la tasa de retorno libre de riesgo en Estados Unidos.
- $CRP$  es la prima de riesgo país.

La prima de riesgo de deuda de una empresa es la diferencia entre lo que una empresa tiene que pagar a sus acreedores al adquirir un préstamo y la tasa libre de riesgo. Típicamente, la prima de riesgo de deuda varía de acuerdo con el apalancamiento de la empresa – cuanto mayor sea la proporción de financiamiento a través de deuda, mayor es la prima debido a la presión ejercida sobre los flujos de efectivo.

Para definir la prima de deuda, se calcula la diferencia entre el cupón de los bonos emitidos en México por operadores de telecomunicaciones y el rendimiento del bono estadounidense de madurez equivalente en la fecha de emisión del bono. Adicionalmente, para asegurar consistencia con la estimación de la tasa libre de riesgo en México, se descontará la prima de riesgo asociada a los bonos mexicanos en el año de emisión de los bonos. La formulación práctica se muestra a continuación:

$$R_d = C_b - R_f(EEUU) - CRP$$

<sup>29</sup> Para ello se usará información financiera que está públicamente disponible en el portal Tradingview.



Donde:

- $R_d$  es la prima de deuda asociada al bono.
- $C_b$  es el cupón asociado al bono corporativo emitido por la empresa.
- $R_f(EEUU)$  es el retorno de un bono emitido por el gobierno de Estados Unidos y de una duración comparable, en el momento de la emisión del bono corporativo.
- $CRP$  es la prima de riesgo asociada a México en el momento de emisión del bono corporativo.

#### Tasa de impuestos de sociedades (T)

Para efectos del modelo se utilizará el Impuesto sobre la Renta (ISR) como la tasa adecuada de impuestos corporativos (T), cuyo valor es del 30%.

#### Inflación

La formulación general del CCPP proporciona una medición por parámetro en términos nominales en dólares. En el caso de los modelos de costos que estimen los costos de los activos en términos reales, es necesario asegurar que el CCPP estimado se encuentra alineado con la aproximación definida en los modelos de costos.

La definición de los distintos parámetros (como el costo de la deuda, la tasa de retorno libre de riesgo y la prima de mercado) se realiza en dólares americanos por lo que el CCPP resultante de este cálculo es nominal, denominado en dólares americanos. De esta manera, para poder obtener el CCPP real a partir del CCPP nominal, es necesario tomar la tasa de inflación en Estados Unidos.

Para obtener el CCPP real<sup>30</sup> a partir del CCPP nominal, podemos hacer uso de la ecuación de Fisher<sup>31</sup>:

$$CCPP_{Real} = \frac{(1 + CCPP_{Nominal(USD)})}{(1 + \pi(EEUU))} - 1$$

Donde:

- $\pi(EEUU)$  es la tasa de inflación, medida por el índice de precios al consumidor en Estados Unidos.

Posteriormente, se podrá estimar un CCPP nominal el cual puede ser aplicado a otros modelos definidos por el Instituto, denominado en pesos mexicanos, aplicando la relación de inflaciones entre Estados Unidos y México. Esto se muestra en la siguiente fórmula:

$$CCPP_{Nominal(MXN)} = (1 + CCPP_{Nominal(USD)}) \times \frac{(1 + \pi(EEUU))}{(1 + \pi(MEX))} - 1$$

Con respecto a las tasas de inflación a emplear, la práctica internacional recomienda el uso de perspectivas a largo plazo (por ejemplo, 10 años). Dicha duración permite asegurar el alineamiento de este parámetro con la definición del resto de parámetros involucrados en el cálculo del CCPP (como, por ejemplo, la tasa de retorno libre de riesgo). Para esta estimación, se emplearán, como fuente inicial, las perspectivas de inflación oficiales para el periodo que se encuentren disponibles en el momento de la estimación del CCPP, y se complementarán los años para los cuales no se disponga de una perspectiva de inflación a través de los objetivos de inflación propuestos por las fuentes oficiales. En concreto, se hará uso de datos publicados por el Banco de México para México y de datos reportados por la Reserva Federal en el caso de Estados Unidos.

En suma, se calculan dos CCPP para los sectores fijo y móvil del entorno mexicano respectivamente, buscando que estos sean representativos a nivel industrial y por tanto aplicables cualquier operador modelado sin importar el modelo o la metodología aplicable a estos. Bajo estas condiciones se obtienen los siguientes resultados<sup>32</sup>:

<sup>30</sup> La experiencia ha demostrado que el uso del CCPP real es más transparente para construir modelos ascendentes de costos. Cualquier método utilizado necesitará un factor de inflación ya sea en la tendencia de los precios o en el CCPP.

<sup>31</sup> La ecuación de Fisher expresa la relación entre el la tasa de interés real y la tasa de interés nominal.

<sup>32</sup> Para mayor referencia sobre el desarrollo metodológico usado en los modelos de costos y cálculo del CCPP consultar <http://www.ift.org.mx/politica-regulatoria/modelos-de-costos>

Parámetro	CCPP de redes móviles	CCPP de redes fijas
<b>Costo de capital (equity)</b>	<b>9.19%</b>	<b>9.15%</b>
Tasa libre de riesgo en México	3.77%	3.77%
Tasa libre de riesgo en EE. UU.	2.14%	2.14%
Prima de riesgo país para México	1.63%	1.63%
Prima de riesgo de mercado en México	8.22%	8.22%
Prima de riesgo de mercado en EE. UU.	5.02%	5.02%
Factor de volatilidad para México	1.97	1.97
Prima de riesgo país para México	1.63%	1.63%
Beta	0.66	0.65
<b>Costo de deuda</b>	<b>5.60%</b>	<b>5.60%</b>
Tasa libre de riesgo en México	3.77%	3.77%
Prima de riesgo de deuda	1.83%	1.83%
Apalancamiento	43.45%	44.44%
Tasa de impuesto de sociedades	30.00%	30.00%
<b>CCPP antes de impuestos – nominal en USD</b>	<b>9.85%</b>	<b>9.75%</b>
Tasa de la inflación en EE. UU.	2.17%	2.17%
<b>CCPP antes de impuestos – real</b>	<b>7.52%</b>	<b>7.42%</b>
Tasa de la inflación en México	3.30%	3.30%
<b>CCPP antes de impuestos – nominal en MXN</b>	<b>11.07%</b>	<b>10.97%</b>

**Noveno.- Modelos de Costos de servicios no conmutados de interconexión.** El Lineamiento Segundo de la Metodología de Costos establece a la letra lo siguiente:

*“SEGUNDO.- En la elaboración de los Modelos de Costos, para servicios de interconexión distintos a los señalados en los Lineamientos Tercero y Cuarto siguientes, se empleará el enfoque de Costo Incremental Total Promedio de Largo Plazo.*

*El Costo Incremental Total Promedio de Largo Plazo se define como el costo total que una concesionaria podría evitar en el largo plazo si dejara de proveer el Servicio de Interconexión relevante pero continuara proveyendo el resto de los servicios, además de permitir recuperar los Costos Comunes por medio de asignaciones de costos. Se entenderá como Costos Comunes a aquellos en que se incurren por actividades o recursos que no pueden ser asignados a los Servicios de Interconexión de una manera directa. Estos costos son generados por todos los servicios que presta la empresa.*

*Los Costos Comunes se asignarán por medio de la metodología de Margen Equi-proporcional. El Modelo de costos deberá permitir que el Instituto Federal de Telecomunicaciones especifique la unidad de medida de acuerdo con las mejores prácticas internacionales.*

*La unidad monetaria en la que se expresarán los resultados de los Modelos de Costos será en pesos mexicanos.”*

Toda vez que los Lineamientos Tercero y Cuarto se refieren a los servicios conmutados de interconexión, se sigue que las tarifas aplicables a los servicios no conmutados de interconexión se deben determinar con base en una metodología de Costo Incremental Total Promedio de Largo Plazo (CITPLP), es así que en la presente sección se aplica ese enfoque para la determinación de las tarifas aplicables a los servicios de enlaces de transmisión entre cubriciones, enlaces de transmisión de interconexión y cubricación.

Atendiendo el principio de que el órgano regulador únicamente debe intervenir en aquellas situaciones en las cuales se observe una falla de mercado, a efecto de no establecer una sobre regulación se considera adecuado que respecto de las tarifas que hayan resultado de las metodologías de costos emitidas por el Instituto, mismas que estarán vigentes el año calendario inmediato siguiente, estas se refieran a un conjunto acotado de servicios que corresponde a los que históricamente han observado un mayor número de diferendos.

**MODELO DE COSTOS DE ENLACES DEDICADOS DE INTERCONEXIÓN**

En términos de la Condición Segunda el servicio de enlaces de transmisión consiste en el establecimiento de enlaces de transmisión físicos o virtuales de cualquier tecnología, a través de los cuales se conduce Tráfico.

En este sentido el modelo permite calcular los gastos de instalación y las contraprestaciones mensuales correspondientes a los distintos tipos de enlaces dedicados tanto locales como de larga distancia empleados exclusivamente para el transporte de tráfico de interconexión.

El modelo de costos se elaboró con una metodología CITPLP. Bajo esta metodología el modelo calcula las tarifas mayoristas de enlaces dedicados locales, entre localidades e internacionales.

Cabe señalar que conforme a los establecido en las Medidas Fijas el AEP tiene la obligación asimétrica de brindar los servicios de enlaces dedicados conforme las condiciones y tarifas que se aprueben en la oferta de referencia respectiva por lo que el modelo se basa en un operador hipotético representativo del AEP que se nutre con la mejor información disponible.

Asimismo, para el cálculo de tarifas de enlaces dedicados, se usará el CCPP nominal para el sector fijo antes calculado representativo a nivel industrial.

**Hipótesis del Modelo de Costos.** El módulo de enlaces dedicados tiene la función de calcular el costo total del servicio de enlaces dedicados desglosado para las distintas velocidades disponibles. Para esto, el módulo considera el costo del transporte proveniente Modelo Fijo además de otros costos que pudieran existir, como, por ejemplo, costos del cableado de acceso. El módulo se estructura en dos bloques principales, con el objetivo de costear los principales grupos de servicios involucrados: enlaces dedicados entre localidades y enlaces locales. Estos bloques tienen una estructura similar, aunque tienen ciertas diferencias en términos de sus insumos:



Figura 9. Estructura del módulo de enlaces locales



Figura 10. Estructura del módulo de enlaces dedicados entre localidades e internacionales

**Enlaces dedicados locales**

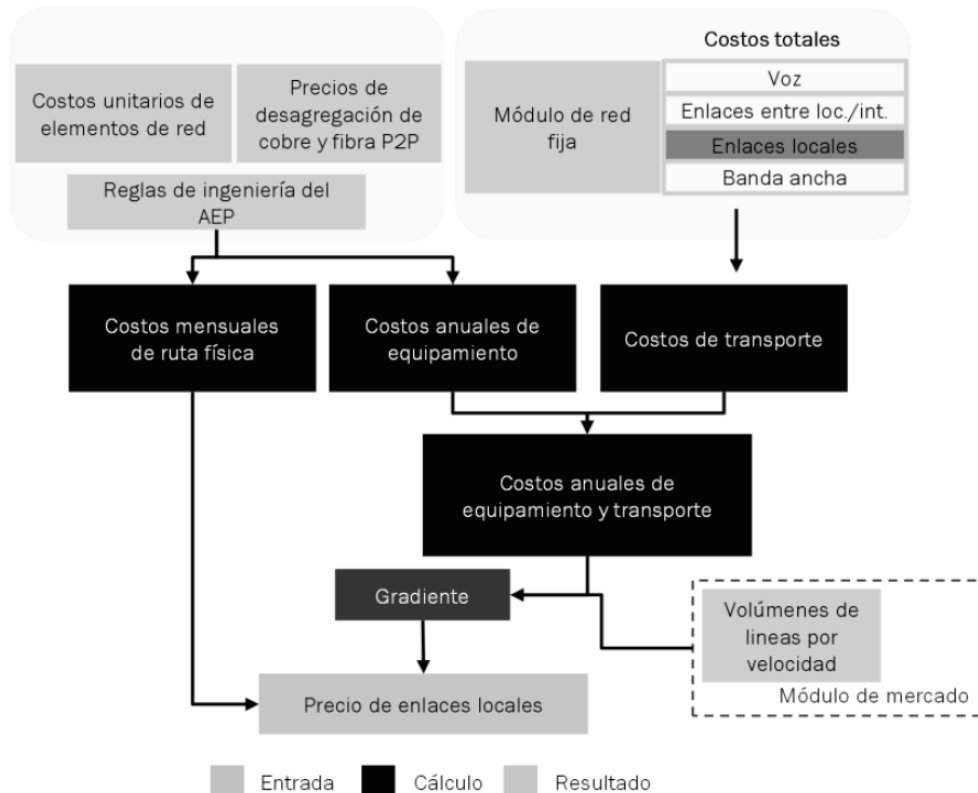
Para el caso de enlaces locales los costos se calculan con base en un modelo unianual bottom-up que incluye los costos anualizados del equipamiento de red necesarios, los costos de la infraestructura de cobre y fibra, así como los costos de transporte de tráfico entre centrales del operador hipotético representativo del AEP calculado a partir del Modelo Fijo para enlaces dedicados.

Asimismo, se han definido reglas de ingeniería en función de los elementos de red necesarios para ofrecer el servicio de enlaces dedicados.

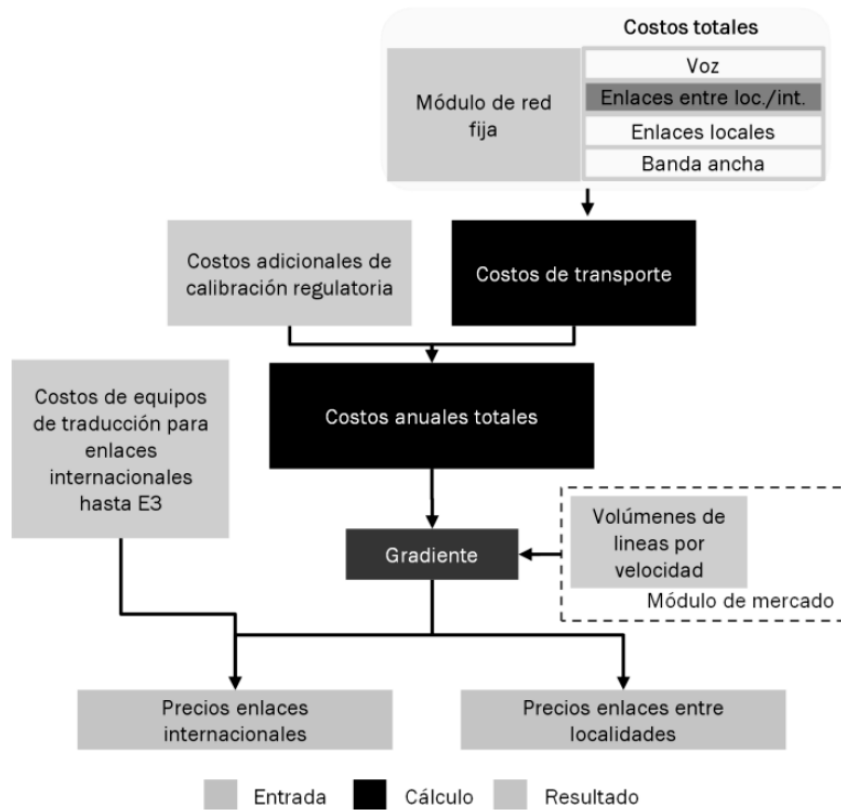
En línea con la Oferta de Referencia, el modelo costea el precio de una punta de enlace dedicado, pudiendo estar formado el enlace de una o dos puntas que conectan cada una el emplazamiento del operador con una central.

Los enlaces dedicados locales son aquellos que proporcionan conectividad entre dos puntos dentro de una misma localidad. Estos enlaces pueden pasar por más de una central local del operador modelado, siempre y cuando las mismas se encuentren dentro de la misma localidad.



Figura 11. Esquema de enlaces dedicados locales

El AEP, bajo la oferta de referencia, debe ofertar servicios de enlaces dedicados locales para las tecnologías TDM y Ethernet, con lo cual el modelo de costos debe ser capaz de estimar los costos para ambos tipos de tecnología, y para cada una de las velocidades ofertadas. Las tarifas por determinar por el modelo de costos, tanto en su tarifa recurrente como en la tarifa no recurrente, deberán medirse para cada tramo del enlace.

Los costos asociados a la tarifa recurrente del servicio de enlaces dedicados locales pueden desagregarse en las siguientes componentes:

- Cableado de acceso: costos asociados a la red de fibra o cobre necesaria para alcanzar la ubicación final del cliente desde la central local.
- Transporte: costos asociados a los enrutadores, fibra de transporte y otros equipos de la red de transporte que interconectan las centrales locales, los cuales son compartidos con otros servicios de voz y datos provistos a través de la red fija.
- Equipos específicos para enlaces dedicados: costos asociados a equipos específicos a instalar o bien en el emplazamiento de cliente o bien en las centrales locales, pero que son empleados exclusivamente para servicios de enlaces dedicados.

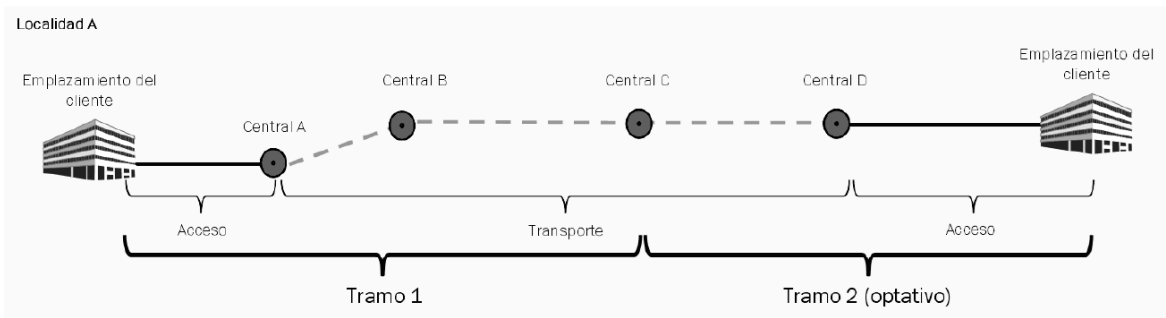
Cabe destacar que el Modelo Fijo presentado se basa exclusivamente en una tecnología NGN de un operador hipotético eficiente, el cual podría no ser completamente compatible con el operador hipotético que brinda los servicios de la oferta de referencia de enlaces dedicados. Por este motivo, se considera razonable que el modelo podrá, de manera adicional considerar un factor de reconciliación que considere los costos adicionales.

Por otro lado, con respecto al componente de cableado de acceso, el modelo no estima los costos del acceso. Por este motivo, el componente de acceso será extraída del modelo integral de acceso vigente aprobado por el Instituto. Los costos de cableado y los costos de equipos específicos serán determinados a través de una serie de reglas de ingeniería que permitan precisar la relación entre los servicios concretos provistos y estas componentes.

Para calcular los costos del equipamiento se han identificado los elementos de red necesarios entre el cliente y la central del AEP. Para cada uno de los elementos se han definido unas reglas de ingeniería que incluye el equipo en el sitio del cliente, el cableado y el equipo de agregación en central como muestra la siguiente figura:



Figura 12. Reglas de ingeniería para calcular los costos de equipamiento

Por su parte, las tarifas de instalación del servicio de enlaces dedicados locales, comprenderá dos componentes diferenciadas:

- Instalación de los equipos específicos: costos asociados a la instalación de los equipos específicos asociados a los servicios de enlaces dedicados locales.
- Activación del servicio: costos del personal del AEP requerido para la instalación y activación del servicio.

Los costos totales de las diferentes componentes de costos (tanto de la tarifa recurrente como de la tarifa no recurrente) serán atribuidos a los servicios específicos con base a un criterio causal. Asimismo, se determinará un gradiente de costos que permita una asignación de los costos. Dicho gradiente se basará en los niveles de precios existentes en el mercado, a fin de asegurar consistencia en su evolución temporal.

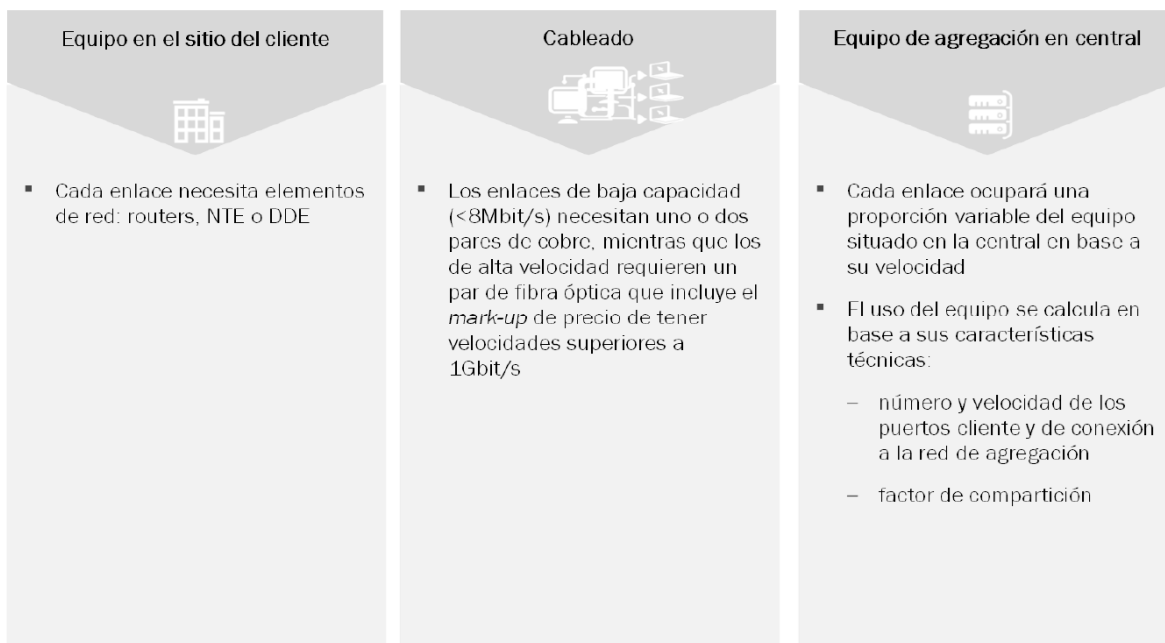
De manera adicional, el modelo deberá calcular la tarifa del servicio de tramo local coubicado. Un tramo local coubicado es aquel en el que la entrega del servicio al cliente final se realiza dentro de una central del operador representativo del AEP, en la cual se encuentre coubicado el Concesionario Solicitante (en lo sucesivo, el "CS"). En el cálculo de esta tarifa se seguirán unos principios similares a los seguidos en los tramos locales no coubicados, con las siguientes excepciones:

- Se excluirá la componente de cableado de acceso.
- Se excluirá la componente de transporte.
- Se asegurará que la componente de equipos específicos no recoge los costos de equipos no relevantes para esta modalidad del servicio (por ejemplo, la instalación de los equipos en la ubicación del cliente).

#### Enlaces dedicados entre localidades

Los enlaces dedicados entre localidades son aquellos que proporcionan conectividad entre dos centrales locales del AEP ubicadas en distintas localidades. Estos enlaces pueden pasar por más de una central local. Estos enlaces no incluyen el tramo local de entrega del tráfico al cliente final.



Figura 13. Esquema de enlaces dedicados entre localidades

El AEP debe ofertar servicios de enlaces dedicados entre localidades para las tecnologías TDM y Ethernet, con lo cual el modelo de costos debe ser capaz de estimar los costos para ambos tipos de tecnología, y para cada una de las velocidades ofertadas.

La tarifa recurrente del servicio de enlaces dedicados entre localidades comprenderá exclusivamente el costo asociado al transporte entre las centrales locales. Estos costos incluyen los costos asociados a los enrutadores, fibra de transporte y otros equipos de la red de transporte que interconectan los nodos del operador, los cuales son compartidos con otros servicios de voz y datos provistos a través de la red fija. No se considera necesario la estimación de costos adicionales asociados a equipos específicos, se asume que los costos de estos equipos se recuperan a través de los servicios de enlaces dedicados locales.

Cabe destacar que el Modelo Fijo presentado se basa exclusivamente en una tecnología NGN de un operador hipotético eficiente, el cual podría no ser completamente compatible con el operador hipotético que brinda los servicios de la oferta de referencia de enlaces dedicados. Por este motivo, se considera razonable que el modelo podrá, de manera adicional considerar un factor de reconciliación que considere los costos adicionales.

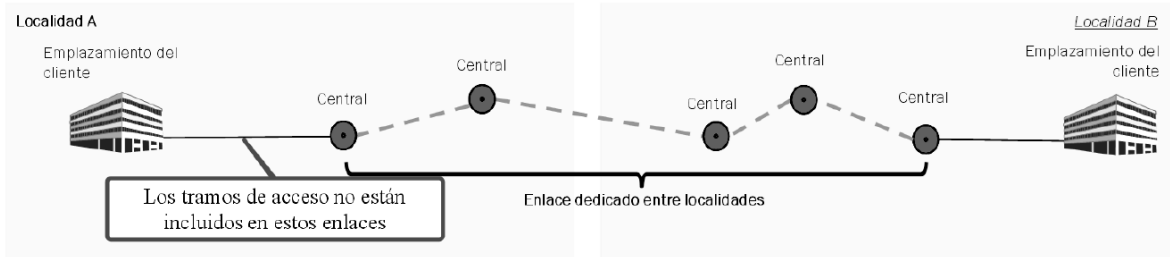
Las tarifas recurrentes para determinar por el modelo de costos podrán incluir una componente fija por enlace y/o una componente variable en función de la longitud del enlace necesario, medido en kilómetros.

Por su parte, las tarifas de instalación del servicio de enlaces dedicados locales, comprenderá exclusivamente los costos asociados a la activación del servicio (esto es, los costos del personal del operador hipotético requerido para la instalación y activación del servicio). Esta tarifa se presentará como un precio fijo por enlace.

Los costos totales de las diferentes componentes de costos (tanto de la tarifa recurrente como de la tarifa no recurrente) serán atribuidos a los servicios específicos con base a un criterio causal. Asimismo, se determinará un gradiente de costos que permita una asignación de los costos. Dicho gradiente se basará en los niveles de precios existentes en el mercado, a fin de asegurar consistencia en su evolución temporal.

#### Enlaces dedicados de larga distancia internacional

Los enlaces dedicados de larga distancia internacional son aquellos que proporcionan conectividad entre una central local del AEP y un nodo internacional del operador. Estos enlaces pueden pasar por más de una central local del AEP. Estos enlaces no incluyen el tramo local de entrega del tráfico al cliente final.



Figura 14. Esquema de enlaces dedicados de larga distancia internacional

El AEP debe ofertar servicios de enlaces dedicados de larga distancia internacional para las tecnologías TDM y Ethernet, con lo cual el modelo de costos debe ser capaz de estimar los costos para ambos tipos de tecnología, y para cada una de las velocidades ofertadas por el AEP.

De manera equivalente a los enlaces entre localidades, la tarifa recurrente del servicio de enlaces dedicados de larga distancia internacional comprende el costo asociado al transporte entre los nodos del operador. Por este motivo, se tomará como base el mismo costo por enlace que el considerado para los enlaces entre localidades equivalentes.

Adicionalmente, los enlaces TDM requieren de equipos de traducción para adaptar el tráfico a países que emplean PDH portadoras-T y SONET. Por ello, el AEP ha de disponer de equipos especiales de traducción de interfaces para poder transportar el tráfico al extranjero. Los costos de estos equipos, los cuales son exclusivos para este tipo de enlaces, se deberán incorporar en las tarifas de estos enlaces para asegurar la recuperación de los costos asociados.

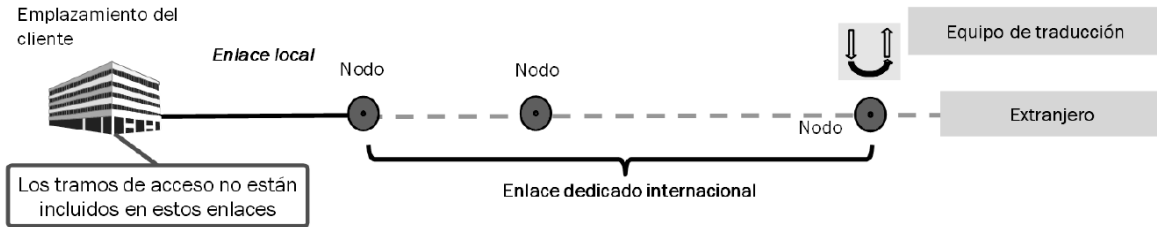
Las tarifas recurrentes a determinar por el modelo de costos podrán incluir una componente fija por enlace y/o una componente variable en función de la longitud del enlace necesario, medido en kilómetros.

Por su parte, las tarifas de instalación del servicio, se basará en la tarifa estimada para los enlaces entre localidades, añadiendo el coste de instalación de los equipos de traducción en el caso de enlaces TDM.

#### Gradiente

El uso del gradiente en el módulo de enlaces dedicados es necesario ya que existe a nivel comercial un componente de diferenciación entre costos y precios difícil de replicar en un modelo de costos ascendente. Esto se debe a que, generalmente, las estructuras comerciales de precios no están orientadas puramente a costos, sino que toman en cuenta la elasticidad de la demanda (esta estructura se observa en todos los mercados, tanto regulados como no regulados).

El uso del gradiente ayuda a tener en cuenta este efecto y reflejar esta diferenciación de precios de tal forma que se permite asegurar una completa recuperación de los costos asociados al servicio.

El gradiente definido representa el costo proporcional de un enlace de velocidad y tecnología específica con respecto a un enlace de referencia y se estima a partir de los precios de la oferta de referencia aprobada por el Instituto.

El proceso de aplicación del gradiente implica tres pasos principales basados en la demanda y el precio de los enlaces de referencia equivalentes:

1. Calcular el número de enlaces de referencia equivalentes: esto se hace tomando el número total de enlaces según velocidad y distancia (enlaces entre localidades e internacional) y velocidad (enlaces locales) y multiplicando por el gradiente de precios.
2. Calcular el precio del enlace de referencia: para esto se dividen los costos totales que tienen que ser distribuidos (costos de transporte y los costos adicionales de calibración) por el número de enlaces de referencia equivalentes.
3. Finalmente, se calcula el precio de cada velocidad de los enlaces: se multiplica el gradiente por el precio de referencia. En el caso de los enlaces internacionales, se suma al precio resultante los costos de equipos adicionales específicos de cada enlace TDM.

## MODELO DE COSTOS DE SERVICIO DE ENLACES DE TRANSMISIÓN ENTRE COUBICACIONES

El servicio de enlaces de transmisión entre coubicaciones consiste en el establecimiento de enlaces de transmisión físicos de cualquier tecnología, a través de los cuales se establece la interconexión entre redes públicas de telecomunicaciones, para el intercambio de Tráfico Público Conmutado entre las coubicaciones de dos distintos concesionarios localizadas en un mismo punto de interconexión.

Estos enlaces podrán suministrarse bajo las modalidades de Enlace de Transmisión de Interconexión entre Coubicaciones Gestionado y Enlace de Transmisión de Interconexión entre Coubicaciones No Gestionado.

En este sentido, el modelo calcula los costos de ambos servicios considera la prestación del servicio de interconexión entre coubicaciones a través de un servicio activo, es decir, un enlace de transmisión entre coubicaciones gestionado; o un servicio pasivo, también conocido como enlace de transmisión entre coubicaciones no gestionado.

### Servicio gestionado

El servicio gestionado o activo consiste en la provisión de un medio de transmisión que enlace las coubicaciones de dos concesionarios que se encuentran en una misma central de interconexión, el cual realiza el enrutamiento para transferir información de un punto a otro, en el cual en un punto intermedio del mismo se encuentra un switch de telecomunicaciones y equipo electrónico que permite la gestión y el monitoreo del enlace; la arquitectura de dicho servicio se esquematiza en el siguiente diagrama:



Figura 15. Arquitectura servicio de interconexión cruzada activo.

El concesionario que provee el servicio es el encargado del enrutamiento y del monitoreo del enlace de transmisión. El modelo considera enlaces de transmisión de 1 Gbps y 10 Gbps de capacidad para la provisión del servicio, así como los siguientes elementos:

- Distribuidor de Fibra Óptica: con capacidad de 6 pares dobles de fibra (12 conectores).
- Demarcador: switch que servirá para delimitar la red del concesionario solicitado y del concesionario solicitante, con capacidad de 6 puertos ópticos, cuya capacidad puede ser de 1Gbps o 10Gbps, con un incremento del 2.5 en el Capex para este último caso.
- Equipo de Transporte: switch encargado del enrutamiento del tráfico entre los concesionarios, con capacidad de 16 puertos ópticos de 1 Gbps o 10 Gbps, con un incremento del 2.5 en el Capex para este último caso.
- Jumper Óptico: multimodo dúplex y 10 metros de longitud.

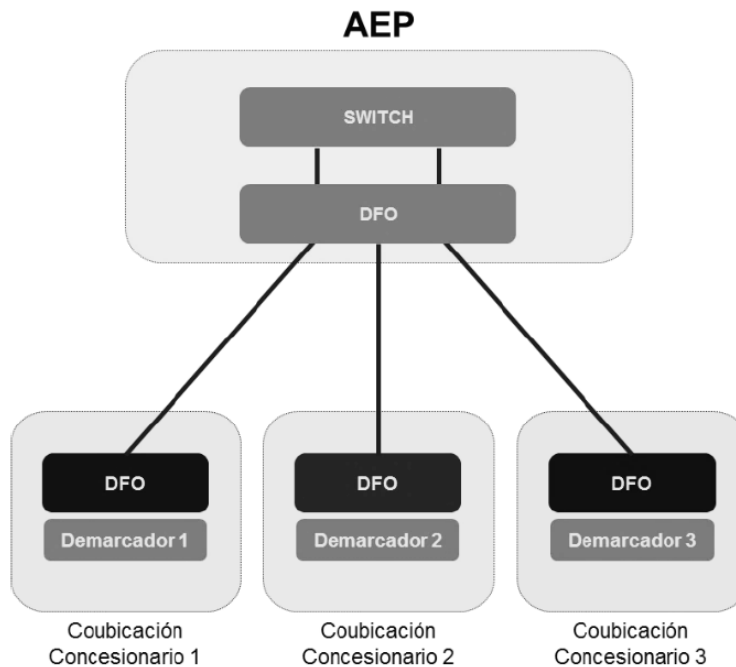

### Servicio no gestionado

El servicio no gestionado o pasivo consiste en la provisión de un enlace entre las coubicaciones de dos concesionarios que se encuentran en una misma central de interconexión, a través de la provisión únicamente de infraestructura pasiva, como son escalerillas y cable de fibra óptica, en este servicio pasivo no existe gestión del enlace por parte del AEP, por lo que los concesionarios realizan el monitoreo y gestión del mismo; la arquitectura de dicho servicio se esquematiza en el siguiente diagrama:



Figura 16. Arquitectura servicio de interconexión cruzada pasivo.

El modelo de costos considera para la provisión del servicio los siguientes elementos:

- Cable Óptico: cable de 12 fibras ópticas
- Escalerilla

La utilización únicamente de elementos pasivos disminuye el Opex y el Capex en relación al servicio gestionado.

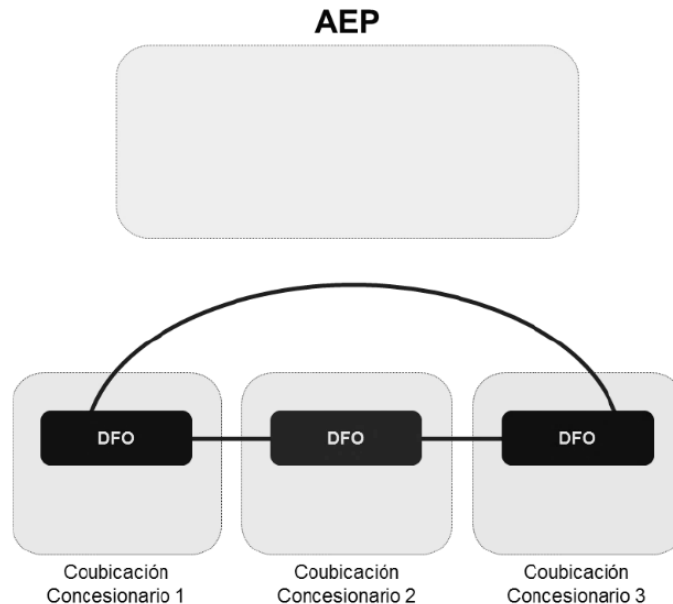
### Marco metodológico

A efecto de determinar el costo del servicio se señalan las principales hipótesis:

**Demanda:** Todos los concesionarios solicitantes se encuentran en una misma central del AEP, considerando una media de 2 operadores por central.

### Estructura de red:

- Los elementos de red provistos por el AEP para la provisión de este servicio están totalmente separados de su red troncal y de acceso, y sus costos estarán por lo tanto exclusivamente repartidos entre los operadores que se interconecten.
- Los demarcadores empleados para separar la red del AEP de la de los concesionarios están formados por conmutadores ópticos.
- Todos los equipos considerados tienen conexiones de 1 Gbps; emplear equipos con conexiones de 10 Gbps incrementaría el capex en x2.5 para los equipos considerados.

**Depreciación:** El costo de reposición de los equipos se considera en los costos mensuales en forma de anualización inclinada.

**CCPP:** Se considera un CCPP nominal antes de impuestos del 10.97% en línea con el calculado por el Instituto para los modelos de costos.

### Estructura del modelo



Figura 17. Estructura del Modelo.

El modelo adopta un enfoque orientado al cálculo de los costos de componentes asociados a estos servicios.

El modelo captura elementos de red NGN, considerados como la tecnología moderna equivalente.

El modelo se expresa un vector de precios a 2022 en dólares americanos (USD) reales. Se utiliza el tipo de cambio de 2022 para obtener el vector de precios en pesos reales.

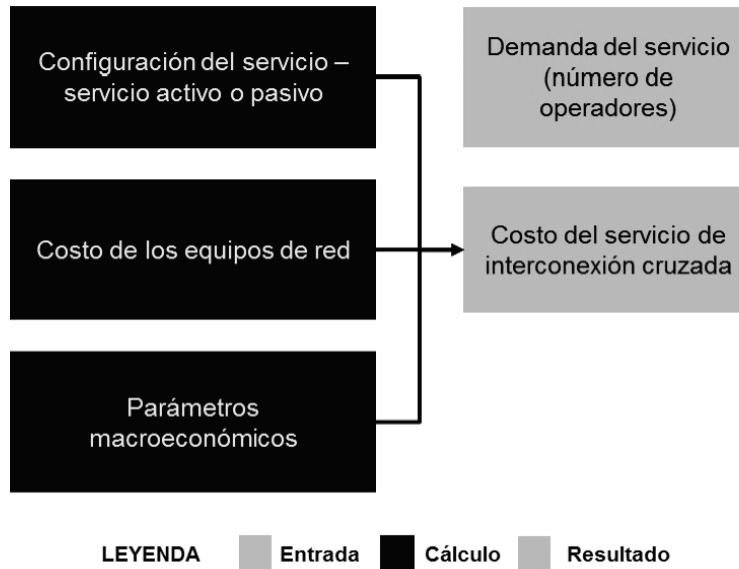
Se aplica una tendencia de costos reales para años futuros y se aplica inflación acumulada para transformar los pesos reales en pesos nominales, las estimaciones de inflación acumulada se hacen con base en información de expectativas del Banco de México.

El servicio de interconexión cruzada se limita a aquel aplicable al establecimiento de interconexión de voz en las instalaciones del AEP: El servicio será ofrecido tanto a operadores fijos como móviles.

Los precios se calculan con base a una estructura de:

- Costos de instalación, que cubre el costo de los elementos instalados (equipo de transporte, distribuidor de fibra óptica, demarcador y jumper óptico) y la mano de obra asociada.
- Costos mensuales, que cubren los costos de operación y mantenimiento, así como los costos de reposición de equipos.
- Se consideran costos por metro lineal para despliegue y mantenimiento de fibra y escalerilla.

A efecto de determinar las tarifas aplicables se hace el supuesto de que existirán dos coubicaciones en el punto de interconexión.

#### MODELO DE COSTOS DE COUBICACIÓN

En términos de la Condición Segunda el servicio de coubicación consiste en un servicio para la colocación de equipos y dispositivos de la red pública de telecomunicaciones del Concesionario Solicitante (CS), necesarios para la Interoperabilidad y la provisión de otros Servicios de Interconexión de una Red Pública de Telecomunicaciones con otra, mediante su ubicación en los espacios físicos en la Instalación del Concesionario Solicitado con el que se lleve a cabo la Interconexión, mismo que incluye el suministro de energía, medidas de seguridad, aire acondicionado, y demás facilidades necesarias para su adecuada operación, así como el acceso a los espacios físicos mencionados.

Es así que las facilidades y las condiciones necesarias para prestar el servicio de coubicación como el área a utilizarse, suministro de energía, medidas de seguridad, aire acondicionado, entre otras, no dependen del tipo de red del concesionario que presta el servicio (fija o móvil) ni del tipo de concesionario (AEP o no AEP), pues se refieren únicamente a características del espacio físico donde se instalarán los equipos que permitan salvaguardar la integridad de estos.

En términos de la definición antes señalada el modelo de costos debe ser capaz de calcular el costo correspondiente al espacio en piso ocupado por el Concesionario Solicitante, así como las diferentes facilidades que deben ser provistas por parte del Proveedor Hipotético (en lo sucesivo, “PH”) como suministro de energía, medidas de seguridad, aire acondicionado, y demás facilidades necesarias para su adecuada operación, así como el acceso a los espacios físicos mencionados.

Las facilidades antes mencionadas se modelan suponiendo salas específicamente dedicadas para tales efectos, de este modo se establecen las siguientes hipótesis:

- Las características técnicas de las diferentes salas de la central (sala MDF/ODF/BSC, sala de control, sala de switching/DSLAM y sala de equipos de transmisión).
- La demanda de coubicación en términos del número de concesionarios coubicados.
- Los precios unitarios de los equipos empleados.
- Espacios físicos requeridos.



Figura 18. Flujo del modelo.

De esta forma, el modelo de costos de coubicación se compone de los siguientes módulos:

1. Un módulo de *Control* que permite seleccionar el año de referencia, la configuración y las características del emplazamiento (sitio) a dimensionar, los datos de demanda de los concesionarios solicitantes en términos de espacio de coubicación y consumo de energía. El módulo de *Control* también permite seleccionar el tipo de coubicación y la posible inclusión de servicios auxiliares (ej. fuente de energía de respaldo, aire acondicionado).
2. Un módulo de *Dimensionado* que procesa la demanda y los otros parámetros de entrada (p.ej. las características técnicas de las salas de la central del PH) para calcular el dimensionamiento eficiente de la red. Este módulo produce como resultado el número de activos y su tamaño correspondiente.
3. Un módulo de *Costeo* el cual toma los costos unitarios calculados en el módulo de *Costos unitarios* y los multiplica por las unidades de activos obtenidos en el módulo *Dimensionado*.
4. Un módulo de *Precio* en donde se asignan los costos de la red a los distintos servicios y se calcula el precio final del servicio mayorista.

#### **Demanda del servicio**

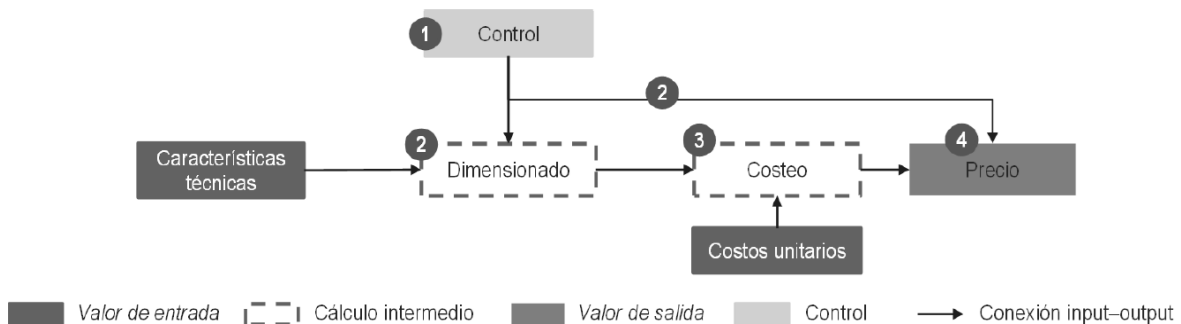
La demanda (espacio para coubicación) es un dato de entrada al modelo que se alimenta de manera externa en términos de:

- Número de operadores que se coubican en la central en el año seleccionado.
- Espacio para la coubicación (en metros cuadrados) por operador.
- Consumo de los equipos (del PH y de los CS) así como el tipo de acometida eléctrica a utilizar (48V DC o 127V AC).

#### **Despliegue y dimensionamiento**

El modelo asume que toda la infraestructura pasiva es desplegada en el año corriente teniendo en cuenta únicamente la demanda para ese año, de este modo, el modelo calcula el dimensionamiento de una clase de centrales que comparten características similares.

El modelo implementa un dimensionamiento eficiente, es decir, se modela una red moderna equivalente a la del concesionario solicitado utilizando un enfoque teórico ascendente (bottom-up). Asimismo, el modelo permite seleccionar las características apropiadas de la central a modelar.

En este sentido, es necesario caracterizar el sitio para el que desee calcular el costo según una serie de parámetros técnicos:

- Geotipo: zona de tarificación alta, media y baja, por consiguiente, se refleja un costo diferente por geotipo, considerando que el mercado inmobiliario y de la construcción se pueden comportar de diferente forma dependiendo de la región geográfica de que se trate.
- Propiedad del predio: propiedad del PH, arrendamiento. En este caso se ha utilizado el escenario de un tercero en arrendamiento en virtud de que se considera que refleja mejor las características del mercado.
- Tamaño de la central: El modelo considera 4 tamaños (pequeña, media, grande y muy grande) de acuerdo al número de bucles de cobre terminados en la central. Dicho número de bucles se utiliza como parámetro para dimensionar el tamaño de la central, en este caso se considera una central de tamaño medio, la cual cuenta de 501 a 1450 bucles y que la misma tiene dos pisos.

El tamaño de la central también es aplicable a un operador móvil que presta el servicio de coubicación pues sus centrales tendrían las mismas dimensiones y serían categorizadas de la misma forma y, el espacio de la sala MDF sería utilizado para albergar equipos relacionados con la red de acceso, por lo cual las características de una central de dos niveles y sus dimensiones son aplicables para centrales de un operador móvil y un operador fijo.

- Tipo de coubicación requerida:
  - Coubicación interna. La coubicación se lleva a cabo dentro de la central.
  - Coubicación externa. La coubicación se lleva a cabo dentro del predio de la central.
  - Coubicación equipada. Corresponde a la coubicación tipo 3 (gabinete).
- El espacio de coubicación servirá de base para el dimensionamiento de las salas de coubicación (mínimo 4m<sup>2</sup>).
- Cabe mencionar que en el caso de coubicación externa difiere de la coubicación interna únicamente en los gastos de instalación, y no así en los costos recurrentes.
- Tipo de acometida eléctrica: AC\_127V, DC\_48V
- Aire acondicionado: sí (presente), no (ausente).
- Fuente de energía de respaldo: sí (presente), no (ausente).

Por su parte, las salas ubicadas en la central del PH consideradas en el modelo se dimensionan en base a los siguientes parámetros:

Sala	Descripción / dimensionamiento
Sala MDF/ODF HP	Sala donde se conecta el distribuidor general (MDF) del PH o su equivalente óptico (ODF). Esta sala no se comparte con el PH, pero el distribuidor de los CS se conecta al distribuidor principal del PH
Sala coubicación CS	Sala de coubicación para los CS que cuenta con las facilidades técnicas necesarias para la ubicación de sus equipos.
Sala de control	La sala de control se dimensiona en función del tamaño de la central
Sala de <i>switching</i>	La sala de <i>switching</i> se dimensiona en función del tamaño de la central
Sala equipos de transmisión	La sala de equipos de transmisión del PH se dimensiona en función del tamaño de la central (en la versión corriente del modelo). En esta sala el PH instala también los equipos DSLAM/MSAN
Sala subestación eléctrica	La sala de subestación eléctrica se dimensiona en función de la potencia de los equipos del PH y los CS
Sala planta de emergencia	La sala de planta de emergencia se dimensiona en función de la potencia de los equipos del PH y los CS
Sala baterías	La sala de baterías se dimensiona en función de la potencia de los equipos del PH y los CS
Sala aire acondicionado	La sala de aire acondicionado se dimensiona en función del tamaño de la central
Espacio de <i>overheads</i>	El espacio para <i>overheads</i> (pasillos, escaleras, baños, etc.) está dimensionado con un <i>mark-up</i> del área de las salas 'útiles' (es decir, suma del área ocupada por las salas)

Tabla 8. Dimensionamiento de las salas.

Algunas salas de las centrales del PH (sala MDF/ODF/BSC PH, sala de control, sala de switching, sala de equipos de transmisión y sala de aire acondicionado) se han dimensionado en función de un tamaño de la central promedio; otras se han dimensionado en función de la potencia requerida por los equipos instalados en dichas salas.

Los sistemas de respaldo se dimensionan bottom-up a partir del consumo de energía y del espacio ocupado, respectivamente.

Para el dimensionamiento de las salas de MDF/ODF/BSC, se consideran módulos con dimensiones de 0.18 metros de ancho por 1.30 metros de profundidad. Con base en la capacidad de los módulos MDF y los tamaños definidos para las centrales del PH, se requieren 2 módulos MDF para una central promedio. En el caso móvil se considera que las dimensiones calculadas para la sala son razonables y utilizadas para albergar equipos relacionados con la red de acceso.

Se asumen 1.5 metros para maniobra a cada lado, tanto en ancho como en profundidad, en el cual se incluye el espacio necesario para el aire acondicionado y las acometidas.

Para dimensionar la sala de switching, se consideraron gabinetes de 0.6 metros de ancho por 0.8 metros de profundidad, con un espacio adicional de 1.5 metros para maniobra a cada lado, tanto en ancho como en profundidad. Derivado de lo anterior se proyectaron el número de gabinetes necesarios 4 gabinetes para central media, 8 gabinetes para central grande y 12 gabinetes para central muy grande. Se utilizaron las mismas consideraciones en cuanto a dimensiones y cantidad de gabinetes necesarios para el dimensionamiento de la sala de transmisión.

Sala	Supuestos	Pequeña	Media	Grande	Muy grande
Sala MDF/ODF del PH	Dimensionamiento ascendente ( <i>bottom-up</i> ) en función del número de pares terminados y de la capacidad de un módulo MDF estándar	14m <sup>2</sup>	14m <sup>2</sup>	17m <sup>2</sup>	23m <sup>2</sup>
Sala de control	Estimación	10m <sup>2</sup>	10m <sup>2</sup>	15m <sup>2</sup>	15m <sup>2</sup>
Sala de <i>switching</i> del PH	Número de racks por tamaño de central: 2, 4, 8 o 12 racks	16m <sup>2</sup>	21m <sup>2</sup>	30m <sup>2</sup>	39m <sup>2</sup>
Sala de equipos de transmisión del PH	Número de racks por tamaño de central: 2, 4, 8 o 12 racks	16m <sup>2</sup>	21m <sup>2</sup>	30m <sup>2</sup>	39m <sup>2</sup>

Tabla 9. Dimensionamiento de las salas del PH.

Los sistemas de respaldo se dimensionan bottom-up a partir del consumo de energía y del respaldo ocupado respectivamente

Sala	Descripción/dimensiones
Sala subestación eléctrica	0.5 m <sup>2</sup> /kW (p.ej. 25 m <sup>2</sup> para centrales medianas)
Sala planta de emergencia	Se dimensiona el motor y el tanque de diésel en base a la potencia de los equipos y a la fuente de respaldo requerida, más un mark-up de operación. Una maquina típica necesita menos de 10 m <sup>2</sup> de espacio
Sala baterías	0.07m <sup>2</sup> /unidad [10-30 unidades de 200Ah necesarias, según la potencia de los equipos]

Tabla 10. Drivers para el dimensionamiento de las salas de energía de la central del PH.

- La potencia requerida por las centrales del PH es un parámetro que se tiene que introducir a la hora de calibrar el modelo.
  - Los valores de este parámetro tienen un impacto en el dimensionamiento de las salas y de los equipos de subestación eléctrica, fuente de energía de respaldo y baterías.

	Backup (horas) en zonas urbanas	Backup (horas) en zonas rurales
Grupos electrógenos diésel	24	48
Baterías de respaldo	4	8

Tabla 11. Fuente de energía de respaldo.

La fuente de energía de respaldo es un servicio adicional que, si está presente, el Concesionario Solicitante que solicita el servicio de coubicación puede contratar, y como tal esta opción se incluye en el modelo. Para tal efecto se considera un respaldo con máquina de emergencia y bancos de baterías.

Para el respaldo por medio del banco de baterías, se considera un banco de 33 baterías con capacidad de 2KW cada una, para proveer un respaldo de hasta 67 KW.

La planta de aire acondicionado se dimensiona en función de la demanda efectiva de los operadores. El suministro de aire acondicionado, utilizando un equipo ya existente con capacidad o un equipo nuevo, es un servicio opcional.

Como se trata de un modelo ascendente (bottom-up) eficiente, se dimensiona el aire acondicionado en función de la demanda efectiva de los operadores. Así, el modelo trata por igual el caso de utilización de la capacidad existente y el caso de utilización de un equipo nuevo. En el modelo se asume que, en cada sala de la central, el 5% del espacio es ocupado por equipos de clima.

#### **Recuperación de costos**

El modelo utiliza costos corrientes y una recuperación de los costos con anualidad.

Para el costeo se utiliza el enfoque ascendente y de largo plazo, por lo tanto, se utilizan costos de Activos Modernos Equivalentes (MEA).

En el modelo se consideran las inversiones (capex) para diferentes tipos de centrales en función de sus características, esto es: costos de infraestructura, corriente eléctrica, aire acondicionado y fuente de energía de respaldo, costos del predio.

Asimismo, se consideran los siguientes costos operativos (opex): costos de alquiler y costos de mantenimiento de las centrales.

<b>Activo</b>	<b>Capex</b>	<b>Opex</b>
	<b>Rubro</b>	<b>Rubro</b>
Predio	Obras civiles de adecuación	Mantenimiento
	Adquisición	Alquiler
Central del PH	Adquisición, instalación y obras civiles	Mantenimiento
		Alquiler
Sala de coubicación externa	Adquisición, instalación y obras civiles	Mantenimiento
		Alquiler
Subestación eléctrica (AC 127V o DC 48V)	Adquisición e instalación	Mantenimiento
Fuente de energía de respaldo (generador y baterías) **	Adquisición e instalación	Mantenimiento
Aire acondicionado	Adquisición e instalación	Mantenimiento y energía

Tabla 12. Principales conceptos de capex y opex por activo.

Para la recuperación de los costos se implementa una anualidad (annuity), considerando perfiles de vidas útiles contables.

El modelo debe incluir un retorno razonable sobre los activos, de conformidad con el Lineamiento Noveno de la Metodología de Costos, este será determinado a través del costo de capital promedio ponderado (CCPP). El Costo de Capital Promedio Ponderado es el calculado en los modelos de costos de servicios de conmutados de interconexión.

#### **Asignación de costos**

En el Módulo de Precio se asignan los costos a los distintos activos y elementos de red en base a una serie de criterios claramente definidos, los cuales constituyen los drivers de asignación de costos para cada activo/elemento de red, principalmente se consideran los siguientes puntos:

- Asignación de los costos del predio:** estos costos se reparten de manera proporcional al espacio horizontal ocupado por los operadores considerando el espacio requerido en la central del PH y en la sala de coubicación exterior.

El área no construida libre se asigna en función del espacio funcional<sup>33</sup> utilizado por cada operador; adicionalmente, el modelo permite asignar el costo total de este espacio al PH.

<sup>33</sup> Espacio funcional utilizado = espacio o sala dedicado a un operador, más cuota de espacio para usos comunes (sala subestación eléctrica, sala planta de emergencia, sala baterías, sala aire acondicionado, sala de control, espacio para overheads).

- b) **Asignación de los costos de la central:** se utilizan criterios de asignación diferentes según para qué se utilice la sala:

Activo	Sub-elemento	Servicio	Driver
Predio	Área caseta central	Coubicación (CI/CE)	Espacio funcional* utilizado por operador en la central
	Área sala coubicación externa	Coubicación externa (CE)	Espacio para CE por CS
	Área no construida / libre	Coubicación (CI/CE)	Espacio funcional* utilizado por operador. El modelo permite asignar el costo total de este elemento al PH
Central PH	Sala MDF/ODF PH	Espacio dedicado y asignado en su totalidad al PH	Sala MDF/ODF PH
	Sala coubicación CS	Coubicación interna (CI)	Espacio dedicado a los CS y asignado a cada CS según su demanda de espacio en CI
	Sala de control	Coubicación (CI/CE)	Prorrateso según los espacios dedicados a cada operador.
	Sala de switching PH	Espacio utilizado por PH y por ende los costos de este elemento son asignados al PH en su totalidad	
	Sala de equipos de transmisión	Espacio utilizado por PH y por ende los costos de este elemento son asignados al PH en su totalidad	
	Sala subestación eléctrica	Subestación eléctrica	Energía requerida por cada operador
	Sala planta de emergencia	Fuente de energía de respaldo	Energía requerida por cada operador
	Sala baterías	Fuente de energía de respaldo	Energía requerida por cada operador
	Espacio para overheads	Todos los servicios	Espacio funcional* (excl. overheads) utilizado por cada operador en la central
Sala de coubicación externa		Coubicación externa	Espacio dedicado a los CS y asignado a cada CS en función de su demanda de espacio en CE
Subestación eléctrica		Subestación eléctrica	Energía requerida por cada operador
Fuente de energía de respaldo		Energía de respaldo	Energía requerida por cada operador
Aire acondicionado		Aire acondicionado	Espacio ocupado en las salas de la central

Tabla 13. Drivers principales de asignación de costos a los distintos servicios.

- c) **Asignación de los costos de suministro de energía y de la fuente de energía de respaldo:** los costos de este servicio se asignan en función del consumo de energía y de la potencia requerida por los equipos de cada operador. El costo de estos servicios incluye el costo de los equipos y el costo del espacio ocupado por los equipos.
- d) **Asignación de los costos del clima<sup>34</sup>:** los costos de este servicio se asignan de manera proporcional al espacio horizontal ocupado por cada uno de los operadores en la central, considerando el espacio solicitado para la coubicación y el número de salas compartidas (sala de control, sala de subestación eléctrica, sala planta de emergencia y sala de baterías). El costo de estos servicios incluye el costo de los equipos, el consumo de energía y el costo del espacio ocupado por los equipos.

<sup>34</sup> El suministro de aire acondicionado necesario para mantener las condiciones ambientales para la correcta operación de los equipos.

- e) **Asignación de los costos de los racks:** Estos costos se asignan solamente en la coubicación equipada (Tipo 3); la coubicación equipada tiene los mismos drivers de asignación que la coubicación básica/cerrada, al que se añaden los costos específicos de los racks (Capex y Opex), anualizados.
- f) **Asignación de costos de los servicios complementarios:** Estos costos son los que corresponden a los servicios complementarios los cuales se separan en costos recurrentes y costos no recurrentes.
- Costos no recurrentes: Incluyen los gastos de instalación de la coubicación (obra civil CI, obra civil CE, instalación eléctrica, costo de clima y racks), gastos de instalación metro lineal de construcción de escalerilla (escalerilla de 6" para F.O. incluye fijación en losa y escalerilla de aluminio de 6" a 8" para cableado UTP Y/O coaxial), gastos de instalación metro lineal de ductería para coubicación externa y gastos en adecuaciones.
  - Costos recurrentes: Cuota de mantenimiento, gastos de administración y costo de uso de escalerilla, y otros cobros adicionales relacionados con el interruptor termo magnético.

#### Regiones de costos

La oferta de espacios físicos depende principalmente del valor de adquisición o alquiler de predios y de las adecuaciones y/u obras civiles necesarias para adaptar estos espacios. Es así que el costo de adquirir o comprar un predio y construir en el mismo en zonas con alta demanda es diferente del costo en zonas de baja demanda por lo que dichos costos pueden diferenciarse dependiendo de la zona o región geográfica de que se trate.

De esta forma, las contraprestaciones por renta mensual del servicio de coubicación dependerán de la región de costo de que se trate reflejándose en la diferenciación de los costos unitarios para el uso de predios, alquiler de los mismos e inversiones relacionadas a adecuaciones y obras civiles, lo cual se encuentra en línea con la práctica observada en precios de los convenios de interconexión que tienen suscritos diversos concesionarios de redes públicas de telecomunicaciones y que obran en el Registro Público de Concesiones los cuales reflejan en su configuración diferencias intrínsecas de costos de utilización y adecuación de espacios físicos, dichas regiones de costo se clasificarán conforme a lo siguiente:

No	CIUDAD	ESTADO	REGIÓN DE COSTO
1	CD MEXICO	CD MEX	ALTA
2	CELAYA	GTO	ALTA
3	CHIHUAHUA	CHIH	ALTA
4	COATZACOALCOS	VER	ALTA
5	CUERNAVACA	MOR	ALTA
6	GUADALAJARA	JAL	ALTA
7	HERMOSILLO	SON	ALTA
8	LA PAZ	BCS	BAJA
9	MONTERREY	NL	ALTA
10	PUEBLA	PUE	ALTA
11	TIJUANA	BCN	ALTA

Tabla 14. Regiones de costos

En este sentido, el modelo de costos de coubicación permite calcular los gastos de instalación y las contraprestaciones mensuales correspondientes a los distintos tipos de coubicación:

- Tipo 1: Área de 9 m2 con delimitación de tabla roca
- Tipo 2: Área de 4 m2 con delimitación de tabla roca
- Tipo 3: Gabinete

De acuerdo con lo anterior el modelo calcula los cobros recurrentes y no recurrentes para los 3 tipos de coubicación con base en el espacio y la energía utilizada para la prestación del servicio, ambos factores son prorrateados conforme al porcentaje de utilización de las distintas salas por parte de los concesionarios.

Asimismo, el modelo calcula los costos adicionales correspondientes a la capacidad del interruptor termo magnético en caso de que este sea necesario y se debe considerar que las tarifas calculadas no incluyen el consumo de energía eléctrica correspondiente a los equipos del concesionario.



**Décimo.- Tarifas de servicios de interconexión conmutados excepto terminación en la red del Agente Económico Preponderante.** El artículo 126 de la LFTR señala que, los concesionarios de redes públicas de telecomunicaciones acordarán las condiciones bajo las cuales se llevará a cabo la interconexión de estas. Asimismo, el artículo 131 señala en su inciso b) que para el tráfico que termina en la red de los concesionarios distintos al Agente Económico Preponderante la tarifa de interconexión será negociada libremente.

Es así que se observa que la propia LFTR privilegia la voluntad de las partes para efectos de que estas puedan acordar las tarifas aplicables a los distintos servicios de interconexión.

Por las razones anteriormente expuestas, se determinan las tarifas que han resultado de las metodologías para el cálculo de los costos de interconexión con base en el Modelo Móvil y el Modelo Fijo para el año 2024 para los concesionarios distintos al Agente Económico Preponderante que se utilizarán para resolver los desacuerdos de interconexión que se presenten en los siguientes términos:

- a) Por servicios de terminación del Servicio Local en usuarios móviles bajo la modalidad "El que llama paga" será de **\$0.044972 pesos M.N.** por minuto de interconexión.
- b) Por servicios de terminación de mensajes cortos (SMS) en usuarios móviles será de **\$0.010526 pesos M.N.** por mensaje.
- c) Por servicios de terminación del Servicio Local en usuarios fijos será de **\$0.003294 pesos M.N.** por minuto de interconexión.
- d) Por servicios de terminación de mensajes cortos (SMS) en usuarios fijos será de **\$0.012817 pesos M.N.** por mensaje.

Tratándose del Agente Económico Preponderante, las tarifas por los servicios de interconexión para el año 2024, que se obtienen del Modelo Móvil y del Modelo Fijo, serán las siguientes:

- e) Por servicios de tránsito en red móvil será de **\$0.002032 pesos M.N.** por minuto de interconexión.
- f) Por servicios de originación del Servicio Local en usuarios fijos será de **\$0.004479 pesos M.N.** por minuto de interconexión.
- g) Por servicios de tránsito en red fija será de **\$0.002071 pesos M.N.** por minuto de interconexión.

Las tarifas anteriores ya incluyen el costo correspondiente a los puertos necesarios para la interconexión.

La aplicación de las tarifas indicadas en los incisos a), c), e), f) y g) se calcularán con base en la duración real de las llamadas, sin redondear al minuto, debiendo para tal efecto sumar la duración de todas las llamadas completadas en el periodo de facturación correspondiente, medidas en segundos, sin redondeo y multiplicar los minutos equivalentes a dicha suma, por la tarifa correspondiente.

Las tarifas que han sido estimadas con base en el Modelo Móvil y el Modelo Fijo para el año 2025 para los concesionarios distintos al Agente Económico Preponderante son:

- a) Por servicios de terminación del Servicio Local en usuarios móviles bajo la modalidad "El que llama paga" será de **\$0.042221 pesos M.N.** por minuto de interconexión.
- b) Por servicios de terminación de mensajes cortos (SMS) en usuarios móviles será de **\$0.009272 pesos M.N.** por mensaje.
- c) Por servicios de terminación del Servicio Local en usuarios fijos será de **\$0.003343 pesos M.N.** por minuto de interconexión.
- d) Por servicios de terminación de mensajes cortos (SMS) en usuarios fijos será de **\$0.012760 pesos M.N.** por mensaje.

Lo anterior, en la inteligencia que, en cumplimiento a lo previsto por el artículo 137 de la LFTR, este Instituto, en el último trimestre del año que corresponda, publicará las tarifas que hayan resultado de las metodologías de costos emitidas por el Instituto, mismas que estarán vigentes en el año calendario inmediato siguiente.

Tratándose del Agente Económico Preponderante, las tarifas que han sido estimadas con base en el Modelo Móvil y el Modelo Fijo para el año 2025 son:

- e) Por servicios de tránsito en red móvil será de **\$0.002046 pesos M.N.** por minuto de interconexión.
- f) Por servicios de originación del Servicio Local en usuarios fijos será de **\$0.004550 pesos M.N.** por minuto de interconexión.
- g) Por servicios de tránsito en red fija será de **\$0.002092 pesos M.N.** por minuto de interconexión.

Lo anterior, en la inteligencia que, en cumplimiento a lo previsto por el artículo 137 de la LFTR, este Instituto, en el último trimestre del año que corresponda, publicará las tarifas que hayan resultado de las metodologías de costos emitidas por el Instituto, mismas que estarán vigentes en el año calendario inmediato siguiente.

Asimismo, las tarifas que han sido estimadas con base en el Modelo Móvil y el Modelo Fijo para el año 2026 para los concesionarios distintos al Agente Económico Preponderante son:

- a) Por servicios de terminación del Servicio Local en usuarios móviles bajo la modalidad "El que llama paga" será de **\$0.039135 pesos M.N.** por minuto de interconexión.
- b) Por servicios de terminación de mensajes cortos (SMS) en usuarios móviles será de **\$0.007916 pesos M.N.** por mensaje.
- c) Por servicios de terminación del Servicio Local en usuarios fijos será de **\$0.003370 pesos M.N.** por minuto de interconexión.
- d) Por servicios de terminación de mensajes cortos (SMS) en usuarios fijos será de **\$0.012616 pesos M.N.** por mensaje.

Lo anterior, en la inteligencia que, en cumplimiento a lo previsto por el artículo 137 de la LFTR, este Instituto, en el último trimestre del año que corresponda, publicará las tarifas que hayan resultado de las metodologías de costos emitidas por el Instituto, mismas que estarán vigentes en el año calendario inmediato siguiente.

Tratándose del Agente Económico Preponderante, las tarifas que han sido estimadas con base en el Modelo Móvil y el Modelo Fijo por los servicios de interconexión para el año 2026 son:

- e) Por servicios de tránsito en red móvil será de **\$0.002046 pesos M.N.** por minuto de interconexión.
- f) Por servicios de originación del Servicio Local en usuarios fijos será de **\$0.004593 pesos M.N.** por minuto de interconexión.
- g) Por servicios de tránsito en red fija será de **\$0.002099 pesos M.N.** por minuto de interconexión.

Lo anterior, en la inteligencia que, en cumplimiento a lo previsto por el artículo 137 de la LFTR, este Instituto, en el último trimestre del año que corresponda, publicará las tarifas que hayan resultado de las metodologías de costos emitidas por el Instituto, mismas que estarán vigentes en el año calendario inmediato siguiente.

**Décimo Primero.- Tarifa del servicio de interconexión conmutado de terminación en la red del Agente Económico Preponderante.** Tratándose del Agente Económico Preponderante, las tarifas de interconexión que cobrará del 1 de enero al 31 de diciembre de 2024 que han resultado de las metodologías para el cálculo de los costos de interconexión con base en el Modelo Móvil y el Modelo Fijo para el servicio de terminación, serán las siguientes:

- a) Por servicios de terminación del Servicio Local en usuarios móviles bajo la modalidad "El que llama paga" será de **\$0.013900 pesos M.N.** por minuto de interconexión.
- b) Por servicios de terminación del Servicio Local en usuarios fijos será de **\$0.002823 pesos M.N.** por minuto de interconexión.
- c) Por servicios de terminación de mensajes cortos (SMS) en usuarios móviles será de **\$0.004712 pesos M.N.** por mensaje.

Las tarifas anteriores ya incluyen el costo correspondiente a los puertos necesarios para la interconexión.

La aplicación de las tarifas indicadas en los incisos a) y b) se calcularán con base en la duración real de las llamadas, sin redondear al minuto, debiendo para tal efecto sumar la duración de todas las llamadas completadas en el periodo de facturación correspondiente, medidas en segundos, y multiplicar los minutos equivalentes a dicha suma, por la tarifa correspondiente.

Las tarifas de interconexión que han sido estimadas para el Agente Económico Preponderante con base en el Modelo Móvil y del Modelo Fijo para el año 2025 son:

- a) Por servicios de terminación del Servicio Local en usuarios móviles bajo la modalidad "El que llama paga" será de **\$0.012255 pesos M.N.** por minuto de interconexión.
- b) Por servicios de terminación del Servicio Local en usuarios fijos será de **\$0.002858 pesos M.N.** por minuto de interconexión.
- c) Por servicios de terminación de mensajes cortos (SMS) en usuarios móviles será de **\$0.004083 pesos M.N.** por mensaje

Lo anterior, en la inteligencia que, en cumplimiento a lo previsto por el artículo 137 de la LFTR, este Instituto, en el último trimestre del año que corresponda, publicará las tarifas que hayan resultado de las metodologías de costos emitidas por el Instituto, mismas que estarán vigentes en el año calendario inmediato siguiente.

Asimismo, las tarifas de interconexión que han sido estimadas para el Agente Económico Preponderante con base en el Modelo Móvil y el Modelo Fijo para el año 2026 son:

- a) Por servicios de terminación del Servicio Local en usuarios móviles bajo la modalidad "El que llama paga" será de **\$0.009785 pesos M.N.** por minuto de interconexión.
- b) Por servicios de terminación del Servicio Local en usuarios fijos será de **\$0.002874 pesos M.N.** por minuto de interconexión.
- c) Por servicios de terminación de mensajes cortos (SMS) en usuarios móviles será de **\$0.003117 pesos M.N.** por mensaje.

Lo anterior, en la inteligencia que, en cumplimiento a lo previsto por el artículo 137 de la LFTR, este Instituto, en el último trimestre del año que corresponda, publicará las tarifas que hayan resultado de las metodologías de costos emitidas por el Instituto, mismas que estarán vigentes en el año calendario inmediato siguiente.

**Décimo Segundo.-** Las tarifas por los Servicios no conmutados de Interconexión, calculadas con base en los costos por los Servicios de Interconexión que se obtienen del Modelo Enlaces Dedicados de Interconexión, el Modelo de Coubicación y el Modelo de Enlaces de Transmisión entre coubicaciones para el año 2024 serán las siguientes:

**Tarifas por servicios de coubicación**

Las tarifas por el servicio de coubicación de Tipo 1: Área de 9m<sup>2</sup> (3x3), de Tipo 2: Área de 4m<sup>2</sup> (2X2), y de Tipo 3: Gabinete, de un operador fijo, del 1 de enero al 31 de diciembre de 2024, serán las siguientes:

Concepto	Gastos de instalación (Pesos M.N.)
Coubicación de Tipo 1 (3x3)	\$117,140.57
Coubicación de Tipo 2 (2x2)	\$65,719.64
Coubicación de Tipo 3 (Gabinete)	\$127,001.96
Coubicación externa de Tipo 3 (Gabinete)	\$214,143.70

Las contraprestaciones por renta mensual dependerán del nivel de costo de la región económica de que se trata, siendo éstas:

Concepto	Contraprestación Mensual (Pesos M.N.)		
	Región de costo		
	Alto	Medio	Bajo
Coubicación de Tipo 1 (3x3) por metro cuadrado	\$1,200.41	\$1,131.11	\$1,113.68
Coubicación de Tipo 2 (2x2) por metro cuadrado	\$1,200.41	\$1,131.11	\$1,113.68
Coubicación de Tipo 3 (Gabinete)	\$3,043.01	\$2,841.68	\$2,623.67

Las tarifas señaladas no incluyen el consumo de energía eléctrica correspondiente a los equipos del concesionario.

Las tarifas por el servicio de coubicación de Tipo 1: Área de 9m<sup>2</sup> (3x3), de Tipo 2: Área de 4m<sup>2</sup> (2x2), y de Tipo 3: Gabinete, de un operador móvil, del 1 de enero al 31 de diciembre de 2024 serán las siguientes:

Por gastos de instalación:

Concepto	Gastos de instalación (Pesos M.N.)
Coubicación de Tipo 1 (3x3)	\$117,140.57
Coubicación de Tipo 2 (2x2)	\$65,719.64
Coubicación de Tipo 3 (Gabinete)	\$127,001.96
Coubicación externa de Tipo 3 (Gabinete)	\$214,143.70

Las contraprestaciones por renta mensual dependerán del nivel de costo de la región económica de que se trata, siendo éstas:

Concepto	Contraprestación Mensual (Pesos M.N.)		
	Región de costo		
	Alto	Medio	Bajo
Coubicación de Tipo 1 (3x3) por metro cuadrado	\$1,205.92	\$1,136.66	\$1,118.77
Coubicación de Tipo 2 (2x2) por metro cuadrado	\$1,205.92	\$1,136.66	\$1,118.77
Coubicación de Tipo 3 (Gabinete)	\$3,052.41	\$2,851.10	\$2,632.12

Las tarifas señaladas no incluyen el consumo de energía eléctrica correspondiente a los equipos del concesionario.

Las regiones de costo se clasificarán de conformidad con lo indicado en el Considerando Octavo.

**Tarifas por el servicio de enlaces de transmisión de interconexión entre coubicaciones**

a) No gestionado

Por costos de instalación de una sola vez:

Concepto	Gastos de instalación (Pesos M.N.)
Despliegue de fibra por metro lineal	\$59.30
Construcción de escalerilla por metro lineal	\$553.42

Las contraprestaciones por renta mensual serán las siguientes:

Concepto	Contraprestación mensual (Pesos M.N.)
Escalerilla y fibra por metro lineal	\$16.36

b) Gestionado.

Por costos de instalación de una sola vez:

Concepto	Gastos de instalación (Pesos M.N.)
Por cada coubicación por un enlace de 1 Gbps	\$154,560.67
Despliegue de fibra por metro lineal	\$59.30
Construcción de escalerilla por metro lineal	\$553.42

Por gastos de mantenimiento mensuales:

Concepto	Contraprestación Mensual (Pesos M.N.)
Por cada coubicación y por un enlace de 1 Gbps	\$1,535.51
Escalerilla y fibra por metro lineal	\$16.36

Las tarifas del servicio de enlaces dedicados de interconexión serán las que el Instituto determine en la Oferta de Referencia de Arrendamiento de Enlaces Dedicados locales y de interconexión aprobada a Red Nacional Última Milla S.A.B. de C.V. y Red Última Milla del Noroeste S.A. de C.V. aplicable del 1 de enero al 31 de diciembre de 2024 para los enlaces locales con velocidad de transmisión Ethernet de 1 Gbps.

Lo anterior, otorga certeza jurídica a las partes toda vez que se define la tarifa del servicio mayorista de enlaces dedicados y del servicio de enlaces de interconexión a través de una misma metodología.

**Décimo Tercero.- Consulta pública y Análisis de Impacto Regulatorio.** El artículo 51 de la LFTR establece que para la emisión y modificación de reglas, lineamientos o disposiciones administrativas de carácter general, así como en cualquier caso que determine el Pleno, el Instituto deberá realizar consultas públicas bajo los principios de transparencia y participación ciudadana; asimismo señala que previamente a la emisión de reglas, lineamientos o disposiciones administrativas de carácter general de que se trate, el Instituto deberá realizar y hacer público un análisis de impacto regulatorio o, en su caso, solicitar el apoyo de la Comisión Federal de Mejora Regulatoria.

En este sentido, el Pleno del Instituto estimó conveniente someter a consulta pública el Anteproyecto de Acuerdo. Al efecto, una vez concluido el plazo de consulta respectivo, se publicaron en el portal de Internet del Instituto todos y cada uno de los comentarios, opiniones y propuestas concretas recibidas respecto del Anteproyecto materia de dicha consulta pública. En relación con lo anterior, se menciona que, durante la consulta pública de mérito, se recibieron 6 participaciones de concesionarios y del público en general.

De las manifestaciones y propuestas realizadas, el Instituto identificó oportunidades de precisión y mejora del instrumento regulatorio de mérito, logrando clarificar y robustecer su contenido. Las respuestas y comentarios a las participaciones recibidas del público durante el periodo de consulta pública se encuentran disponibles en la página de Internet del Instituto.

Por otra parte, la Unidad de Política Regulatoria del Instituto realizó el Análisis de Impacto Regulatorio correspondiente, mismo que fue sometido formalmente a opinión no vinculante de la Coordinación General de Mejora Regulatoria del propio Instituto.

Como consecuencia de lo anterior, mediante oficio IFT/211/CGMR/209/2023 del 18 de octubre de 2023, la Coordinación General de Mejora Regulatoria emitió la opinión no vinculante respecto del "Anteproyecto de las Condiciones Técnicas Mínimas para la interconexión entre concesionarios que operen redes públicas de telecomunicaciones y las tarifas que resulten de las metodologías de costos que estarán vigentes del 1 de enero al 31 de diciembre de 2024".

El Análisis de Impacto Regulatorio del “Anteproyecto de las Condiciones Técnicas Mínimas para la interconexión entre concesionarios que operen redes públicas de telecomunicaciones y las tarifas que resulten de las metodologías de costos que estarán vigentes del 1 de enero al 31 de diciembre de 2024”, fue debidamente publicado en la página de Internet del Instituto, en el espacio destinado para los procesos de consultas públicas, a efecto de darle debida publicidad.

Por las razones antes expuestas, con fundamento en los artículos 6 y 28 de la Constitución Política de los Estados Unidos Mexicanos y artículos 1, 2, 3, 4 fracción I, 7, 15 fracción I, 16, 17 fracción I, 51, 127, 131, 137, 177 fracción XV de la Ley Federal de Telecomunicaciones y Radiodifusión, 1, 4 fracción I y 6 fracción I del Estatuto Orgánico del Instituto Federal de Telecomunicaciones y la “Resolución mediante la cual el Pleno del Instituto Federal de Telecomunicaciones determina al Grupo de Interés Económico del que forman parte América Móvil, S.A.B. de C.V., Teléfonos de México, S.A.B. de C.V., Teléfonos del Noroeste, S.A. de C.V., Radiomóvil Dipsa, S.A.B. de C.V., Grupo Carso, S.A.B. de C.V. y Grupo Financiero Inbursa, S.A.B. de C.V. como Agente Económico Preponderante en el sector de telecomunicaciones y le impone las medidas necesarias para evitar que se afecte la competencia y la libre concurrencia”, el Pleno del Instituto Federal de Telecomunicaciones emite el siguiente:

**Acuerdo mediante el cual el Pleno del Instituto Federal de Telecomunicaciones establece las condiciones técnicas mínimas para la interconexión entre concesionarios que operen redes públicas de telecomunicaciones y determina las tarifas de interconexión resultado de la metodología para el cálculo de costos de interconexión que estarán vigentes del 1 de enero al 31 de diciembre de 2024.**

#### Capítulo I

#### Disposiciones Generales

**Primera.-** El presente Acuerdo tiene por objeto establecer las condiciones técnicas mínimas necesarias para la interconexión entre concesionarios que operen redes públicas de telecomunicaciones, y determinar las tarifas de los Servicios de Interconexión que han resultado de la metodología para el cálculo de costos de interconexión de conformidad con la Ley Federal de Telecomunicaciones y Radiodifusión (en lo sucesivo, la “LFTR”) mismas que estarán vigentes del 1 de enero al 31 de diciembre de 2024.

#### Capítulo II

#### Definiciones

**Segunda.-** Para efectos del presente Acuerdo, los siguientes términos tendrán el significado que a continuación se indica:

Agente Económico Preponderante:	Aquel que fue declarado mediante Acuerdo P/IFT/EXT/060314/76.
Conducción de tráfico:	Servicio por medio del cual un Concesionario conduce señales de telecomunicaciones a través de su Red Pública de Telecomunicaciones, ya sea que éstas hayan sido originadas o se vayan a terminar en la misma, o bien que su origen y terminación corresponda a otras Redes Públicas de Telecomunicaciones a las cuales ofrezca el servicio de Tránsito.
Compartición de Infraestructura para interconexión:	El uso por dos o más Redes Públicas de Telecomunicaciones de la infraestructura que resulta necesaria para la provisión de Servicios de Interconexión, tales como, equipo, sitios, ductos, canalizaciones, postes, torres, y otros elementos, dentro de las instalaciones del Concesionario, aun cuando dicha infraestructura pueda también ser utilizada para otros servicios.
Concesionario Solicitado:	Concesionario al cual se le solicitan los Servicios de Interconexión.
Concesionario Solicitante:	Concesionario que solicita los Servicios de Interconexión.

Coubicación:	Servicio de Interconexión para la colocación de equipos y dispositivos de la Red Pública de Telecomunicaciones del Concesionario Solicitante, necesarios para la Interoperabilidad y la provisión de otros Servicios de Interconexión de una Red Pública de Telecomunicaciones con otra, mediante su ubicación en los espacios físicos en la Instalación del Concesionario Solicitado con el que se lleve a cabo la Interconexión, mismo que incluye el suministro de energía, medidas de seguridad, aire acondicionado, y demás facilidades necesarias para su adecuada operación, así como el acceso a los espacios físicos mencionados.
Enlaces de Transmisión:	Servicio de Interconexión o capacidad que consiste en el establecimiento de enlaces de transmisión físicos o virtuales de cualquier tecnología, a través de los cuales se conduce Tráfico.
Facturación y Cobranza:	Servicio de Interconexión que presta el Concesionario Solicitado, el cual incluye el procesamiento de los registros para la emisión de la factura y su impresión, el envío, la cobranza y gastos de contabilidad a efecto de cobrar al Suscriptor del Concesionario Solicitante por los servicios prestados.
Interconexión:	Conexión física o virtual, lógica y funcional entre redes públicas de telecomunicaciones que permite la conducción de tráfico entre dichas redes y/o entre servicios de telecomunicaciones prestados a través de las mismas, de manera que los usuarios de una de las redes públicas de telecomunicaciones puedan conectarse e intercambiar tráfico con los usuarios de otra red pública de telecomunicaciones y viceversa, o bien permite a los usuarios de una red pública de telecomunicaciones la utilización de servicios de telecomunicaciones provistos por o a través de otra red pública de telecomunicaciones.
Interconexión Cruzada:	Interconexión directa realizada entre concesionarios que tienen presencia y/o espacios de coubicación en el mismo punto de interconexión. Para lo cual el propietario de las instalaciones proveerá las estructuras de soporte y el medio de transmisión para dicha interconexión. Dicho medio de transmisión podrá ser gestionado o no gestionado.
Puertos de Acceso:	Punto de acceso en los equipos de conmutación de una Red Pública de Telecomunicaciones.
Servicios de Señalización:	Servicios de Interconexión que permiten el intercambio de información entre sistemas y equipos de diferentes redes de telecomunicaciones necesarios para establecer el enlace y la comunicación entre dos o más Usuarios, utilizando formatos, procesamientos y protocolos sujetos a normas nacionales y/o internacionales. Este servicio incluye la funcionalidad misma, los Puertos de Señalización, los Enlaces de Señalización y los Puntos de Transferencia de Señalización.
Servicio de Tránsito:	Servicio de Interconexión para el enrutamiento de Tráfico que el concesionario de una Red Pública de Telecomunicaciones provee para la Interconexión de dos o más Redes Públicas de Telecomunicaciones distintas, ya sea para la Originación o Terminación de Tráfico dentro del territorio nacional.
Servicios Auxiliares y Conexos:	Servicios que forman parte de los Servicios de Interconexión necesarios para la Interoperabilidad de las Redes Públicas de Telecomunicaciones, que incluyen, entre otros, los servicios de información, de directorio, de emergencia, de cobro revertido o de origen, vía operadora, y los demás que se requieran para permitir a los Usuarios de un Concesionario comunicarse con los Usuarios de otro Concesionario y tener acceso a los servicios suministrados por éste último o por algún otro proveedor autorizado al efecto.

<p>Servicios de Interconexión:</p>	<p>Servicios que se prestan entre concesionarios de servicios de telecomunicaciones, para realizar la interconexión entre sus redes e incluyen, entre otros, la conducción de tráfico, su originación y terminación, enlaces de transmisión, señalización, tránsito, puertos de acceso, coubicación, la compartición de infraestructura para interconexión, facturación y cobranza, así como otros servicios auxiliares de la misma y acceso a servicios.</p> <p>Los servicios de interconexión que deben ser proporcionados por los Concesionarios son los siguientes:</p> <ol style="list-style-type: none"> <li>I. Conducción de tráfico, que incluye su originación y terminación, así como llamadas y servicios de mensajes cortos.</li> <li>II. Enlaces de transmisión;</li> <li>III. Puertos de acceso;</li> <li>IV. Señalización;</li> <li>V. Tránsito;</li> <li>VI. Coubicación;</li> <li>VII. Compartición de infraestructura;</li> <li>VIII. Auxiliares conexos, y</li> <li>IX. Facturación y Cobranza;</li> </ol> <p>La prestación de todos los servicios será obligatoria para el agente económico preponderante; la prestación de los servicios de interconexión establecidos en las fracciones I a IV será obligatoria para todos los concesionarios; mientras que los servicios establecidos en las fracciones V a IX únicamente los deberán prestar cuando se actualice la hipótesis de no discriminación establecida en el artículo 125 de la LFTR.</p>
------------------------------------	---

Aquellos términos no definidos en el presente Acuerdo tendrán el significado que les corresponda conforme a la LFTR, al Plan Técnico Fundamental de Interconexión e Interoperabilidad, al Plan Técnico Fundamental de Señalización, al Plan Técnico Fundamental de Numeración, así como los demás ordenamientos legales, reglamentarios o administrativos aplicables en la materia, o aquellos que los sustituyan.

### Capítulo III

#### Condiciones Técnicas Mínimas

**Tercera.-** La interconexión entre las redes públicas de telecomunicaciones deberá llevarse a cabo en los puntos de interconexión que cada concesionario haya designado, los cuales deberán establecerse mediante el protocolo de internet (IP).

El Concesionario Solicitado deberá proporcionar un listado de los puntos de interconexión que tenga disponibles al Concesionario Solicitante para realizar el intercambio de tráfico, dicho listado deberá contener la siguiente información:

- Nombre e identificación de los puntos de interconexión.
- Dirección y coordenadas geográficas de los puntos de interconexión.
- Direcciones IP de los Controladores de Frontera de Sesión (SBC del inglés Session Border Controller) y/o de los gateways que permitan la interconexión.

Los concesionarios deberán contar con redundancia entre sitios o entre puntos de interconexión para garantizar la continuidad en la prestación del servicio.

Los concesionarios cuando así convenga a sus necesidades de tráfico podrán establecer redundancia física con conexión a dos puntos de interconexión en la misma ciudad con diversidad de trayectoria.



**Cuarta.-** Los concesionarios deberán conducir el tráfico dentro de su red pública de telecomunicaciones hasta los puntos de interconexión donde se realizará el intercambio de tráfico. Para tal efecto, a elección del Concesionario Solicitante el intercambio de tráfico en dichos puntos de interconexión se realizará a través de puertos de acceso y enlaces de transmisión en los cuales se permitirá el intercambio de tráfico de cualquier origen o destino dentro del territorio nacional, así como de cualquier tipo (local, entre localidades, tránsito, móvil y/o fijo).

Los concesionarios interconectados podrán realizar acuerdos para intercambiar tráfico que sean acordes a la arquitectura de sus redes y a sus necesidades de interconexión siempre que ello les permita llevar a cabo una efectiva y eficaz interconexión e interoperabilidad de sus redes públicas de telecomunicaciones.

**Quinta.-** Los enlaces de transmisión para realizar la interconexión deberán tener las siguientes características:

- Tecnología Ethernet de 1 Gbps.
- Fibra óptica monomodo con conector LC de acuerdo con el estándar 1000 BASE-LX especificado en IEEE 802.3-2022<sup>35</sup>.
- Tamaño de trama de 1 536 bytes, la utilización de Jumbo Frames será de común acuerdo entre las partes.

La interconexión física para el intercambio de tráfico de interconexión IP se establecerá empleando una topología SBC-SBC, mediante el establecimiento de enlaces dedicados punto a punto entre los concesionarios que intercambian tráfico.



Figura 1. Topología de interconexión SBC-SBC

Los SBC deberán contar con la capacidad de procesamiento de tráfico necesaria para soportar la totalidad de tráfico de interconexión que reciban.

Tratándose del servicio de mensajes cortos, la interconexión se llevará a cabo de manera directa, mediante el establecimiento de enlaces dedicados entre los concesionarios que intercambian tráfico.

Los concesionarios podrán establecer otros esquemas de interconexión siempre que ello les permita llevar a cabo una efectiva y eficaz interconexión e interoperabilidad de sus redes públicas de telecomunicaciones.

En el caso de que el Concesionario Solicitado sea el Agente Económico Preponderante, los enlaces y puertos de acceso para la interconexión podrán establecerse atendiendo las características, parámetros y condiciones establecidos en las Ofertas de Referencia que resulten aplicables.

A elección del Concesionario Solicitante el tipo de tráfico del servicio de voz que se podrá intercambiar a través de los enlaces de transmisión será de cualquier origen o destino dentro del territorio nacional, así como de cualquier tipo (local, entre localidades, tránsito, móvil, fijo).

Los concesionarios interconectados deberán tener redundancia en los enlaces de transmisión que favorezca la continuidad en la prestación del servicio.

<sup>35</sup> IEEE Standard for Ethernet, 802.3-2022.

**Sexta.-** Los puertos de acceso que proporcione el Concesionario Solicitado serán de capacidades acordes a la capacidad del enlace de transmisión de interconexión.

A elección del Concesionario Solicitante el tipo de tráfico del servicio de voz que se podrá intercambiar a través de los puertos de acceso será de cualquier origen o destino dentro del territorio nacional, así como de cualquier tipo (local, entre localidades, tránsito, móvil y/o fijo).

Los concesionarios interconectados deberán tener redundancia en los puertos de acceso que favorezca la continuidad en la prestación del servicio.

Los puertos de acceso de acuerdo con la tecnología utilizada deberán cumplir las siguientes características:

#### **Interconexión IP**

Los enlaces de transmisión y puertos de acceso deberán proporcionarse con una capacidad inicial de al menos 10 Mbps o 100 Mbps y deberán ser modulares en saltos de 10 Mbps o 100 Mbps, todo ello a elección del Concesionario Solicitante, con independencia de que el canal físico soporte las velocidades señaladas en la Condición Quinta.

**Séptima.-** La interconexión de redes públicas de telecomunicaciones se sujetará a la utilización de los siguientes protocolos de señalización.

#### **Interconexión IP**

El protocolo de señalización SIP-IP será obligatorio para la interconexión directa entre concesionarios y de acuerdo con la Recomendación IETF RFC 3261<sup>36</sup> y recomendaciones complementarias.

#### **1. Interconexión plano de control**

##### **1.1 Métodos y Encabezados de Campo SIP**

##### **1.1.1 Métodos SIP aplicables para sesiones de VoIP**

Para el modelo de interconexión VoIP se considerarán los siguientes métodos.

#	Mensaje SIP	Estado	Referencia
1	ACK	M	De acuerdo a RFC 3261
2	BYE	M	De acuerdo a RFC 3261
3	CANCEL	M	De acuerdo a RFC 3261
4	INVITE	M	De acuerdo a RFC 3261
5	UPDATE	M	De acuerdo a RFC 3311 <sup>37</sup>
6	PRACK	M	De acuerdo a RFC 3262 <sup>38</sup>
7	OPTIONS*	M	De acuerdo a RFC 3261

\*con Max-Forwards = 0, para verificar que el objetivo es alcanzable

Tabla 1. Métodos aplicables para una sesión VoIP

El método OPTIONS será utilizado como método de "keep alive" de la siguiente forma:

El nodo A envía de manera periódica el método Options al nodo B, y el nodo B responde con un "200 OK". Si el nodo B deja de responder o envía una respuesta SIP 503 (Servicio no disponible) entonces el nodo A bloquea la ruta pero continúa enviando el mensaje. En el momento en el que el nodo B vuelve a responder se reactiva la ruta.

Se cumplirá con los campos de encabezado aplicables para los métodos definidos en la Tabla 1, de acuerdo con la recomendación correspondiente.

<sup>36</sup> IETF RFC 3261, SIP: Session Initiation Protocol.

<sup>37</sup> IETF RFC 3311, The Session Initiation Protocol (SIP) UPDATE Method.

<sup>38</sup> IETF RFC 3262, Reliability of Provisional Responses in the Session Initiation Protocol (SIP).

### 1.1.2 Relaciones confiables

A los elementos que conforman una red que tiene un acuerdo de interconexión se les llama dominio confiable.

Los dominios confiables en este caso determinan el cumplimiento de las configuraciones y especificaciones en este documento.

### 1.1.3 Peticiones

Las solicitudes SIP se deben componer de un formato básico, la primera línea debe contener información del nombre del método o petición, la URI a la que se está realizando la solicitud y la versión del protocolo separados por un espacio simple:

Método o Petición

URI

Versión SIP

Ejemplo:

INVITE sip:<5512345678@operador.mx o dirección ip>;user=phone SIP/2.0

### 1.1.4 Campos de encabezado método INVITE

Los campos de encabezado que conformarán la petición INVITE inicial son los siguientes:

#	Campo de encabezado	Referencia
1	Via	RFC 3261
2	Supported	RFC 3261
3	Session-Expires	RFC 4028 <sup>39</sup>
4	Min-SE	RFC 4028
5	Max-Forwards	RFC 3261
6	To	RFC 3261
7	From	RFC 3261
8	Call-ID	RFC 3261
9	CSeq	RFC 3261
10	Contact	RFC 3261
11	Content-Type	RFC 3261
12	Content-Length	RFC 3261
13	Allow	RFC 3261

Tabla 2. Campos de encabezado método INVITE.

La contestación a la petición INVITE será la respuesta SIP 100 "Intentando", siempre que dicha petición progrese con éxito.

### 1.1.5 Encabezados adicionales SIP aplicables para sesiones de VoIP

Adicionalmente, se considerarán los siguientes encabezados:

#	Encabezado	Estado	Referencia
1	Privacy	M	De acuerdo a RFC 3323 <sup>40</sup>
2	Reason (en una respuesta)	M	De acuerdo a RFC 3326 <sup>41</sup>
3	P-Asserted-Identity	M	De acuerdo al RFC 3325 <sup>42</sup>
4	P-Early-Media	O	De acuerdo al RFC 5009 <sup>43</sup>

Tabla 3. Encabezados adicionales SIP para VoIP.

<sup>39</sup> IETF RFC 4028, Session Timers in the Session Initiation Protocol (SIP).

<sup>40</sup> IETF RFC 3323, A Privacy Mechanism for the Session Initiation Protocol (SIP).

<sup>41</sup> IETF RFC 3326, The Reason Header Field for the Session Initiation Protocol (SIP).

<sup>42</sup> IETF RFC 3325, Private Extensions to the Session Initiation Protocol (SIP) for Asserted Identity within Trusted Networks.

<sup>43</sup> IETF RFC 5009, Private Header (P-Header) Extension to the Session Initiation Protocol (SIP) for Authorization of Early Media.

## 1.2 Protocolo de Descripción de Sesión

La solicitud INVITE incluirá en el cuerpo, una descripción de la sesión en formato Protocolo de Descripción de Sesión (“SDP”, por sus siglas en inglés) de acuerdo con la Recomendación IETF RFC 4566<sup>44</sup>, en la cual se señalan las características del medio.

El mensaje SDP se compondrá de los siguientes campos y se respetará el orden especificado.

Tipo	Descripción	Estado
<b>v</b>	Versión del protocolo	M
<b>o</b>	Identificador de la sesión	M
<b>s</b>	Nombre de la sesión	O
<b>i</b>	Información de la sesión	O
<b>c</b>	Información de conexión – no se requiere si está incluida en todos los medios	M
<b>a</b>	Cero o más líneas de atributos de sesión	M
<b>t</b>	Tiempo que la sesión se encuentra activa	M
<b>m</b>	Información del protocolo de transporte (media)	M
<b>a</b>	Cero o más líneas de atributos de los medios	M

Tabla 4. Campos SDP.

Nota: Cada sesión debe contener un campo “c” en la descripción de sesión o en la descripción del medio si está presente en ambos la descripción del medio sobrescribe la descripción de sesión.

### 1.2.1 Notación

En las tablas 1 y 3 el código de estado “M” y “O” significan lo siguiente:

Código		Tratamiento en el envío	Tratamiento en la recepción
<b>M</b>	Obligatorio	Significa que el encabezado de campo debe estar presente en la petición cuando se requiera.	Significa que el mensaje debe estar presente en la respuesta, y que el campo de encabezado debe ser comprendido por la red que responde.
<b>O</b>	Opcional	Significa que el uso del encabezado de campo en la petición se realizará de común acuerdo entre los concesionarios.	Significa que el tratamiento de la recepción se realizará de común acuerdo entre los concesionarios.

Tabla 5. Códigos de Estado.

## 1.3 Descripción del medio de transporte

Una descripción de sesión puede contener un número de descripciones de medios.

Cada campo de medios está conformado por los siguientes subcampos:

`m=<medio> <puerto> <transporte> <lista fmt>`

En el subcampo <medio> el cual corresponde al tipo de medio, se deberá enviar “audio”

En el subcampo <puerto> el cual corresponde al puerto de transporte al cual se enviará el flujo de medios, en el caso de transporte basado en UDP el valor deberá estar en el rango de 1024 a 65535, respetando los números de puertos definidos por la IANA destinados para un uso específico, en el caso de RTP debe ser un número par.

En el subcampo <transporte> el cual corresponde al protocolo de transporte se deberá especificar RTP/AVP.

En el subcampo <lista fmt> el cual corresponde al tipo de carga útil del medio correspondiente a los códecs que se podrán utilizar. El primero de éstos es el formato de mayor preferencia en la sesión.

Se definirán los atributos `rtptime` para cada formato de medio especificado de acuerdo con la Recomendación RFC 3551<sup>45</sup> por ejemplo:

`a=rtptime:18 G729/8000`

Para el caso de métodos, encabezados o atributos que no aparecen en este documento, el Concesionario receptor de la señalización es libre de procesarlos o ignorarlos.

<sup>44</sup> IETF RFC 4566, SDP: Session Description Protocol.

<sup>45</sup> IETF RFC 3551, RTP Profile for Audio and Video Conferences with Minimal Control.

#### 1.4 Número de saltos entre las redes

El número de saltos máximo que un mensaje SIP puede realizar entre las redes será de 70, y se decrementará en 1 en cada salto, por lo que el valor del encabezado de campo Max-forwards será 70 como valor máximo y al llegar a 0 sin que la petición alcance su destino será rechazada con una respuesta de error 483 (Demasiados saltos).

#### 1.5 Actualización de sesión

Los temporizadores de actualización de sesión deberán ser manejados conforme a la recomendación RFC 4028.

La petición INVITE inicial debe contener los siguientes campos de encabezado: Supported:timer, Session Expires, Refresher:uac, Min-SE.

Los valores correspondientes a los campos de encabezado Session Expires y Min-SE estarán sujetos al proceso de negociación entre el UAS y el UAC. El valor del campo de encabezado Session Expires deberá estar dentro del intervalo de 90s-1800s. El valor del campo de encabezado Min-SE no podrá ser menor a 90s.

Por omisión se considerarán los siguientes valores: Supported:timer, Session Expires:1800, Refresher:uac, Min-SE:600

La actualización de la sesión SIP se realizará a través de un UPDATE, el tiempo de envío del método UPDATE será a la mitad del tiempo definido en el campo de encabezado Session-Expires.

#### 1.6 Modelo de Oferta/Contestación

Para el establecimiento de una llamada se enviará en la petición INVITE inicial la oferta SDP con las características del medio y conexión, de acuerdo con la Recomendación RFC 3264<sup>46</sup>. La contestación de la oferta debe ser dada en la respuesta provisional SIP 18x ó 200 OK.

El tipo de mensaje "application/sdp" debe ser soportado por los métodos INVITE, PRACK y UPDATE y las respuestas a estos métodos.

#### 1.7 Notificación del proceso de la llamada

Se entenderá como "early media" o medio temprano al tono de timbrado, anuncios y en general, a cualquier medio que es intercambiado antes de que una sesión sea aceptada por el usuario que se llama.

#### 1.8 Manejo de respuesta 180

La respuesta 180 debe cumplir con las reglas para la reproducción de tono de llamada de acuerdo con la Recomendación RFC 3960<sup>47</sup>. Si se recibe la respuesta 180 sin medio temprano entonces se deberá proveer un "Ring back tone" sin exceder de 90 s.

#### 1.9 Envío de anuncios sobre el RTP

Debe estar permitido el envío de información dentro de banda sobre el RTP unidireccional que se establece con la respuesta 183 con SDP, de tal forma que se abra el canal de audio sin exceder de 90 s.

#### 1.10 Transmisión de Fax y DTMF

Con respecto a la marcación por tonos o sistema multifrecuencial (Dual Tone Multi Frequency, DTMF) se utilizarán las Recomendaciones RFC 4734<sup>48</sup> y RFC 4733<sup>49</sup> en lo relacionado a los eventos 0-9, \*, #, A, B, C, D.

La transmisión de Fax debe ser en la modalidad de módem/fax en donde una vez establecida una llamada de voz es prioritario establecer primero la sesión de Módem sobre IP (MoIP) y posteriormente conmutar al protocolo T.38, conforme al anexo F de la Recomendación T.38 de la UIT-T.

Para las sesiones de MoIP se debe negociar el medio en el modo de datos en banda vocal (VBD) de acuerdo con lo siguiente:

```
m=audio1024-65535 RTP/AVP 8 0
```

Una vez establecida la sesión MoIP se podrá negociar el medio para FoIP (T.38) conforme al anexo F de la recomendación T.38 de la UIT-T con las siguientes características:

```
m=image1024-65535 udptl t38
```

<sup>46</sup> IETF RFC 3264, An Offer/Answer Model with the Session Description Protocol (SDP).

<sup>47</sup> IETF RFC 3960, Early Media and Ringing Tone Generation in the Session Initiation Protocol (SIP).

<sup>48</sup> IETF RFC 4734, Definition of Events for Modem, Fax, and Text Telephony Signals.

<sup>49</sup> IETF RFC 4733, RTP Payload for DTMF Digits, Telephony Tones, and Telephony Signals.

### 1.11 Temporizadores de SIP

El concesionario al recibir el mensaje INVITE debe cumplir con la Recomendación IETF RFC 3261 sobre temporizadores.

Temporizador	Significado	Valores recomendados
T1	Estimación del RTT	500ms (valor por omisión)
T2	Intervalo de retransmisión máximo para peticiones no INVITE y respuestas INVITE	4s
T4	Duración máxima que un mensaje permanecerá en la red	5s
Timer A	Intervalo de retransmisión de la petición solamente para UDP	inicialmente T1
Timer B	Vencimiento del temporizador de la transacción INVITE	64*T1
Timer C	Vencimiento de la transacción INVITE en el proxy	> 3min
Timer D	Tiempo de espera para retransmisiones de respuestas	> 32s para UDP 0s para TCP/SCTP
Timer E	Intervalo de retransmisión de peticiones distintas al INVITE, solamente para UDP	inicialmente T1
Timer F	Vencimiento del temporizador de transacción diferente del INVITE	64*T1
Timer G	Intervalo de retransmisión de la respuesta al INVITE	inicialmente T1
Timer H	Tiempo de espera para recibir un ACK	64*T1
Timer I	Tiempo de espera para retransmitir el ACK	T4 para UDP 0s para TCP/SCTP
Timer J	Tiempo de espera para peticiones distintas al INVITE	64*T1 para UDP 0s para TCP/SCTP
Timer K	Tiempo de espera para retransmisiones de respuestas	T4 para UDP 0s para TCP/SCTP

Tabla 6. Temporizadores SIP.

## 2. Interconexión Plano Usuario

### 2.1 Transporte de voz

Para el transporte de los paquetes de voz, los concesionarios harán uso de los protocolos UDP y RTP, por su mejor aprovechamiento del ancho de banda y su mejor adaptación a la naturaleza de tiempo real de las comunicaciones de voz.

El protocolo UDP (User Datagram Protocol) se utilizará de acuerdo con la Recomendación IETF RFC 768<sup>50</sup>. Para la transmisión de información en tiempo real (audio) se usará el protocolo de sesión RTP (Protocolo de Transporte de Tiempo real) de acuerdo con las recomendaciones IETF RFC 3550<sup>51</sup> y 3551.

### 2.2 Control de la Transmisión

Los concesionarios podrán utilizar el protocolo RTCP (Protocolo de control de transporte en tiempo real) conforme a la recomendación IETF RFC 3550 para fines de verificar las condiciones de la transmisión.

<sup>50</sup> IETF RFC 768, User Datagram Protocol.

<sup>51</sup> IETF RFC 3550, RTP: A Transport Protocol for Real-Time Applications.

### 2.3 Códec de voz

Dentro de la negociación inicial SDP, la red origen deberá enviar los perfiles de codificación y compresión de voz siguientes:

- 1) G.729 Payload Type: 18
- 2) G.729b Payload Type: 18
- 3) G.711 Ley A Payload Type: 8
- 4) AMR-NB Payload Type: 96-127
- 5) AMR-WB Payload Type: 98

En el modelo de oferta/contestación la red origen propondrá la preferencia en el orden de uso de los códecs y la red destino determinará el códec a utilizar.

La red de tránsito no realizará ningún proceso de transcodificación permitiendo fluir los paquetes de voz, tal como las redes extremas lo hayan negociado, por lo que no se modificarán los descriptores de sesión del protocolo SDP.

### 2.4 Numeración e identificación

#### 2.4.1 Formato de Numeración E.164

Se utilizará el formato de numeración conforme al estándar E.164<sup>52</sup> en la SIP URI en donde el número contendrá la información necesaria para enrutar la llamada siguiendo el formato de Número Nacional (NN) establecido en el Plan Técnico Fundamental de Numeración, así como aquellas disposiciones que lo modifiquen o substituyan.

En donde:

NN (Número Nacional) = es el número de directorio a 10 dígitos

El formato de numeración que se utilizará para el caso de códigos especiales será el establecido en el Plan Técnico Fundamental de Numeración, así como aquellas disposiciones que lo modifiquen o lo substituyan.

#### 2.4.2 URI

Para la interconexión de voz IP, el formato de URI habrá de adaptarse al formato TEL URI de acuerdo con lo establecido dentro de la Recomendación IETF RFC 3966<sup>53</sup> y se conformará de la siguiente forma:

**< sip: Número @ hostportion >; user=phone**

En donde:

Número representa la tel URI compuesta por el número de directorio E.164, en formato nacional

hostportion es el identificador asociado al dominio o dirección IP en el que se encuentra el recurso identificado por la tel URI

user= phone es el parámetro de la URI que indica el tipo de recurso que se está identificando (en este caso un teléfono)

Ejemplo: < sip: 5550154000@operador.mx o dirección IP >; user=phone

#### 2.4.3 Identificación del número llamante

El número llamante (número A) consistente en la SIP URI del originador de la petición, se enviará en los campos de encabezado From y P-Asserted-Identity del método INVITE con formato de NN.

Ejemplo: From: < sip: 5550154000@operador.mx o dirección IP >; user=phone

Si se recibe una petición INVITE con From igual a unknown@unknown.invalid o unavailable@unavailable.invalid, se asumirá que se trata de tráfico internacional/mundial y se aceptará la llamada. Los concesionarios deberán limitarse a emplear este valor exclusivamente a casos de llamadas provenientes de interconexión internacional en los que no se reciba el identificador del número llamante válido.

<sup>52</sup> ITU E.164, The international public telecommunication numbering plan.

<sup>53</sup> IETF RFC 3966, The tel URI for Telephone Numbers.

En todos los casos deberá enviarse en el encabezado From y P-Asserted-Identity la categoría de usuario y el encabezado de campo privacidad, cuando se requiera. En ningún caso el encabezado de campo privacidad o cualquier otro, podrán ser utilizados para ocultar el envío del número de A en el intercambio de tráfico entre Concesionarios.

Para todos los escenarios de tráfico nacional el envío de número de A se apegará a lo establecido en el Plan Técnico Fundamental de Señalización, así como aquellas disposiciones que lo modifiquen o sustituyan.

#### 2.4.4 Códigos de Identificación de Operadores

Al número de B, el cual se encuentra en la SIP URI hacia la cual se dirigió la petición, se le antepondrán los parámetros asociados a la portabilidad numérica. Dichos parámetros, así como el procesamiento correspondiente, se apegarán a lo establecido en la Recomendación IETF RFC 4694<sup>54</sup> así como al Plan Técnico Fundamental de Numeración, al Plan Técnico Fundamental de Señalización, así como aquellas disposiciones que los modifiquen o sustituyan.

El número de B así como los códigos de identificación de operadores se enviarán en los campos de encabezado Request URI del método INVITE.

Ejemplo: <sip: IDD + IDO +NN@operador.mx o dirección IP>;user=phone

#### 2.5 Versión IP

Se deberá utilizar el esquema de direccionamiento IPv6, se podrá utilizar direccionamiento IPv4 de común acuerdo entre las partes.

#### 2.6 Flujos de Señalización



Diagrama 1. Establecimiento de una llamada básica.

<sup>54</sup> IETF RFC 4694, Number Portability Parameters for the tel URI.



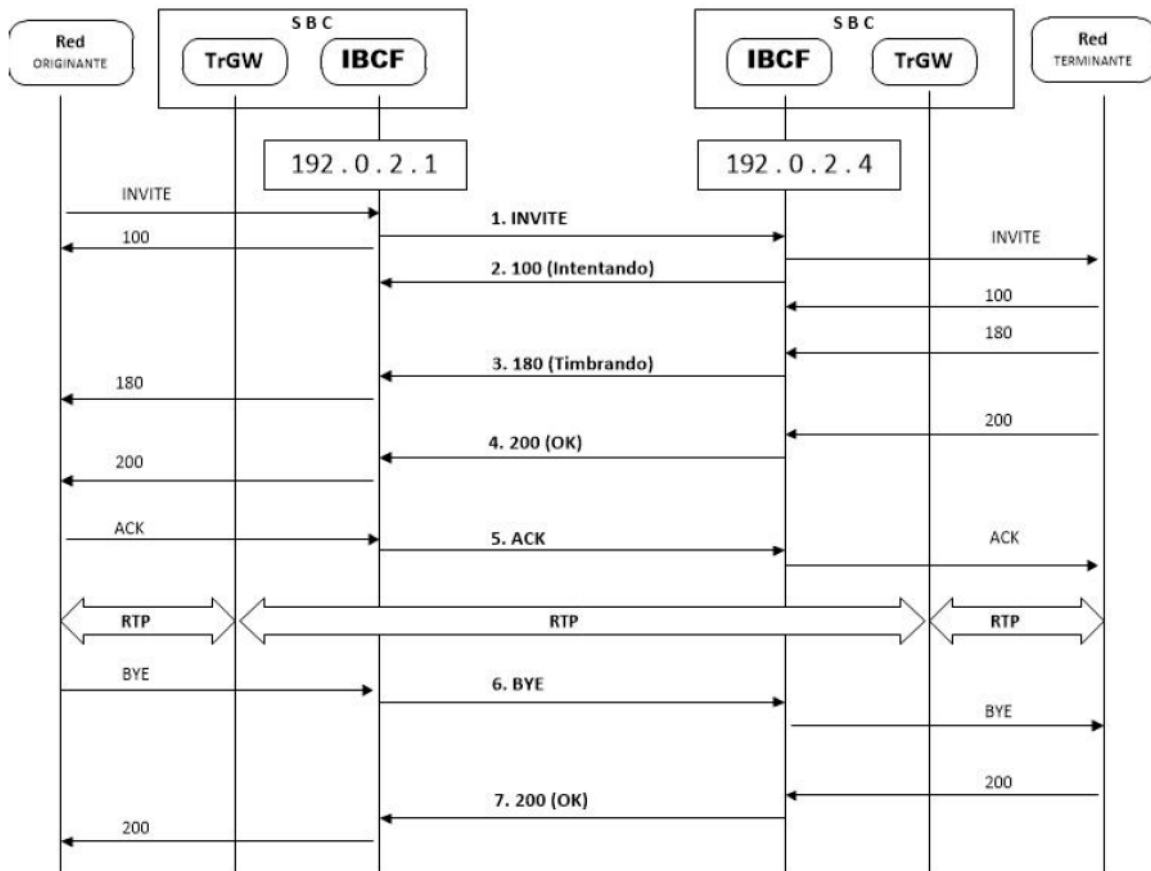

Diagrama 2. Establecimiento de una llamada básica con medio temprano.



Diagrama 3. Actualización de sesión.

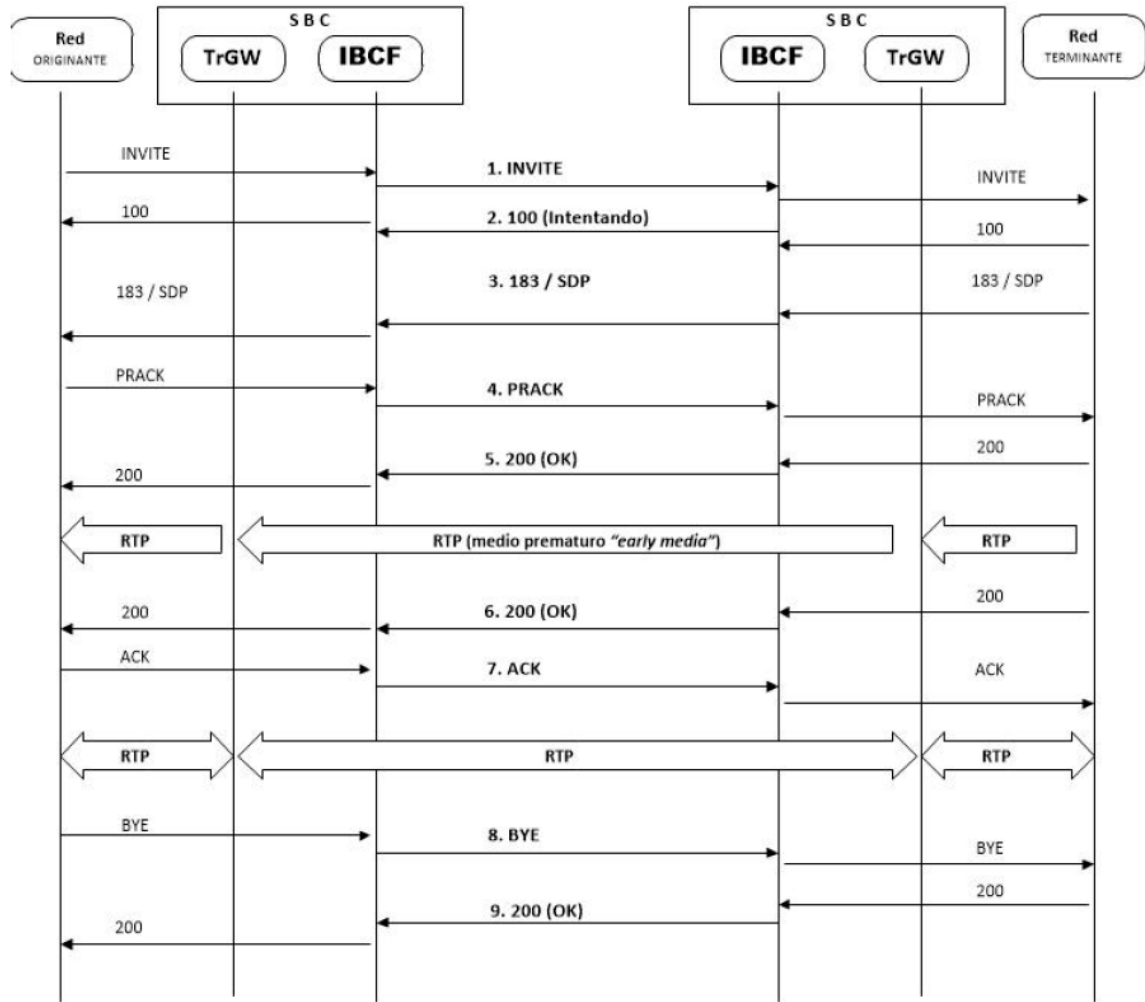

Diagrama 4. Actualización del medio.

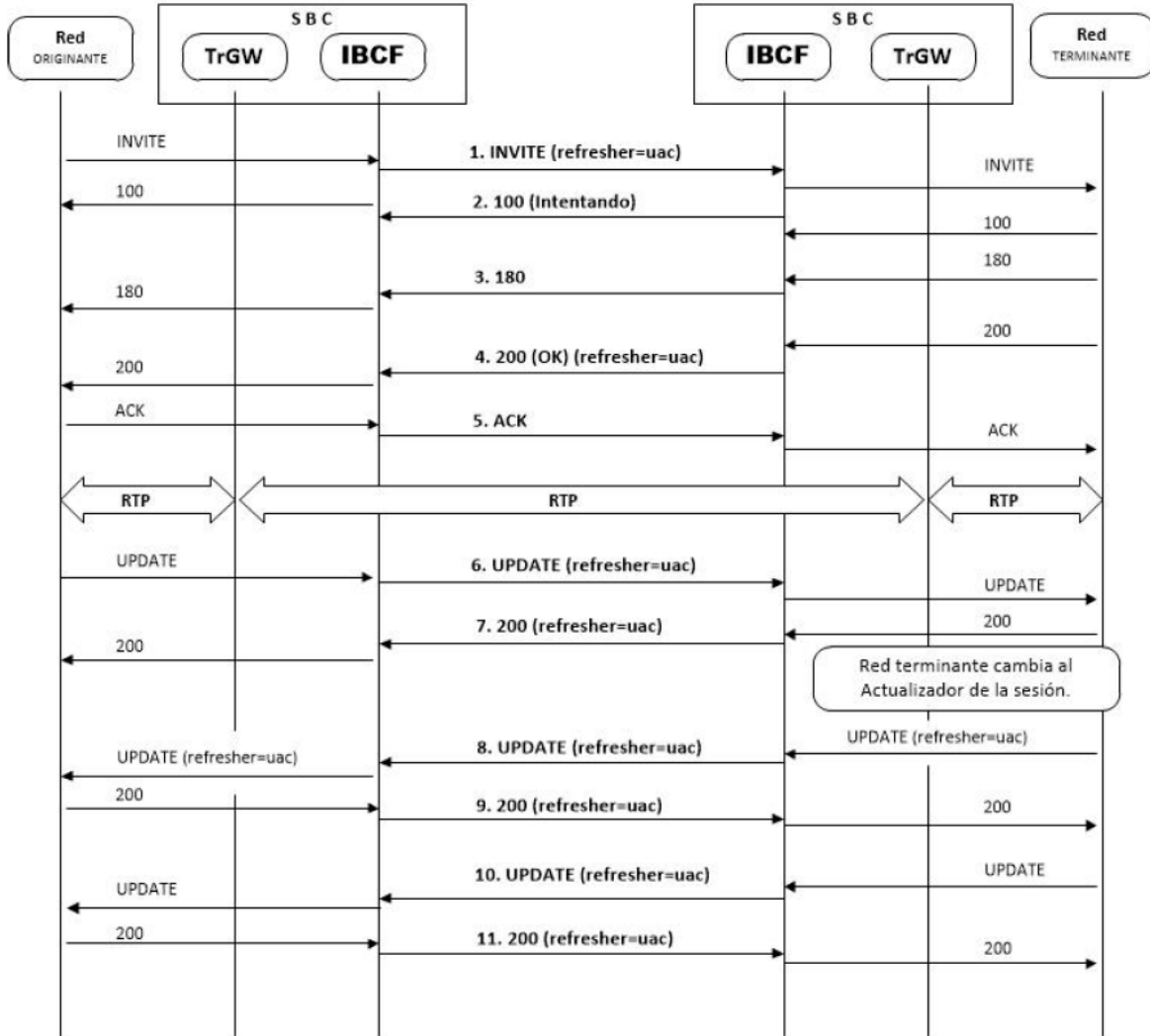

Diagrama 5. Establecimiento de una llamada de tránsito.

## 2.7 Liberación de las peticiones

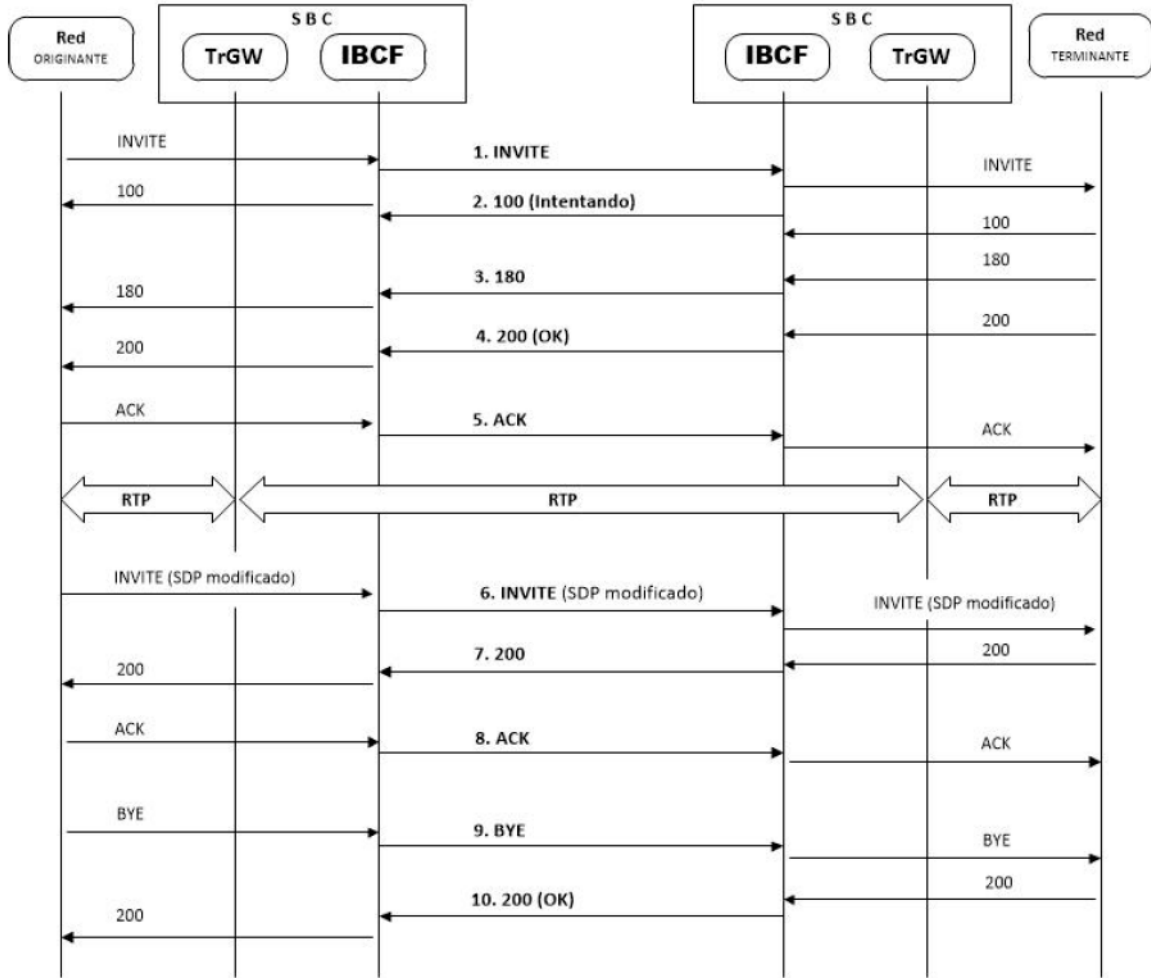
Se realizará la liberación de la sesión en los siguientes casos:

- Cancelación de la petición con el método CANCEL. Valor de causa 31 (Normal. Sin especificar)
- Terminación de la petición con el método BYE. Valor de causa 16 (liberación normal de la llamada)
- Recepción de algún código de estado 4xx, 5xx, o 6xx.

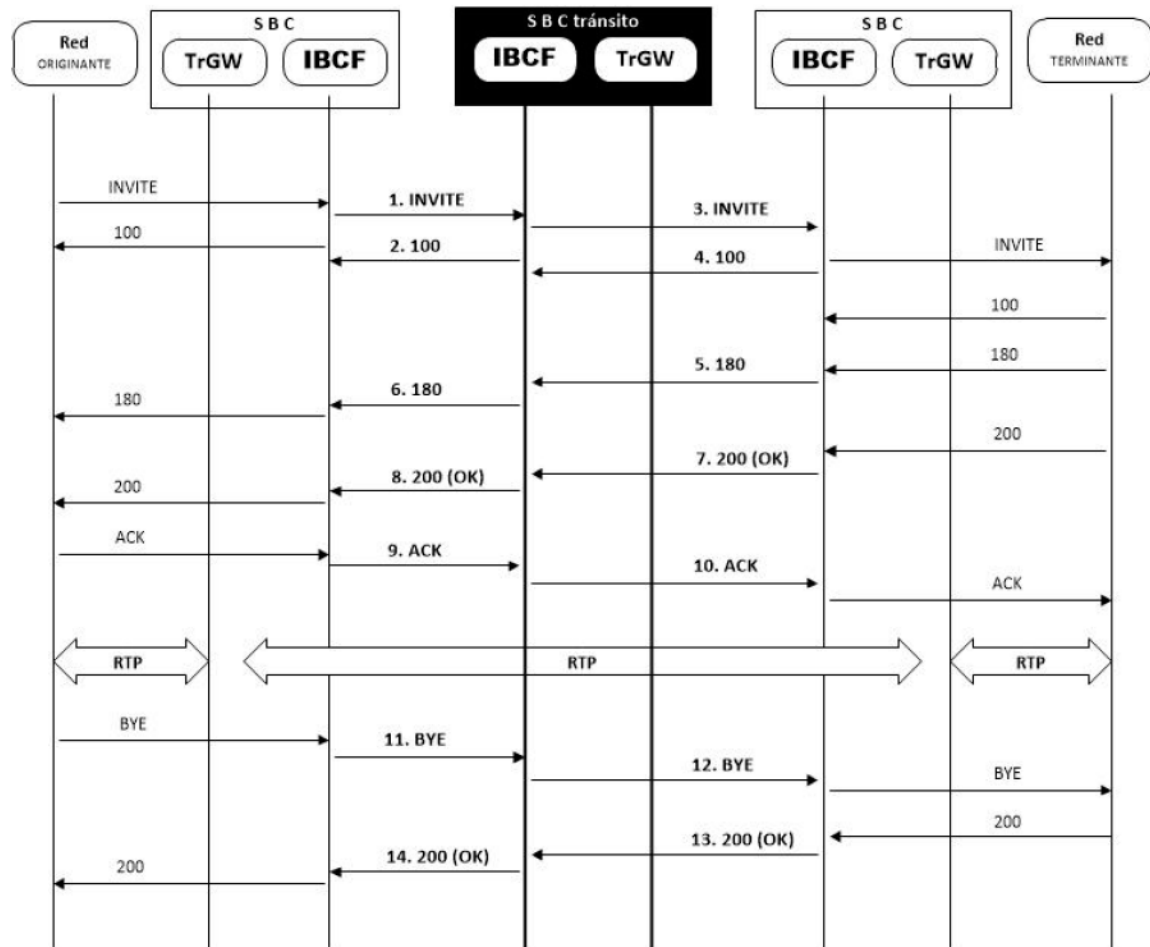
Código	Descripción
1xx	Temporales; petición recibida, se procesa la petición <sup>55</sup>
2xx	Exitoso; la acción fue recibida, entendida, y aceptada con éxito
3xx	Redirección; se requieren acciones adicionales para terminar la petición
4xx	Error de cliente; la petición contiene sintaxis errónea o no se puede llevar a cabo en ese servidor
5xx	Error de servidor; el servidor no pudo llevar a cabo una petición al parecer válida
6xx	Falla global; la petición no se puede satisfacer en ningún servidor

Tabla 7. Códigos generales de respuesta SIP.

Los servicios de transferencia de llamadas y redireccionamiento de llamadas se prestarán de acuerdo con la Recomendación RFC 5359<sup>56</sup>.

El encabezado REASON debe estar presente en cualquier CANCEL o BYE, de acuerdo con lo siguiente:

Componente del campo de encabezado	Valor	Descripción de la causa de liberación
Protocolo	SIP	Parámetros indicadores de la causa
Causa del protocolo	Cause=XX	Valor de causa definido de forma numérica
Descripción de la causa de liberación	Text=xxxxxxxxxxxxx	Valor alfanumérico

Tabla 8. Códigos generales de respuesta SIP.

No.	Motivo de rechazo	Mensaje SIP
1	Formato de número inválido o sintaxis incorrecta de la petición.	400 Petición incorrecta
2	Número cambió	410 Se fue
3	Número destino incompleto	484 Dirección incompleta
4	Destino descolgado	502 Compuerta incorrecta
5	Marcar a un número que no existe en la red destino	604 No existe en ninguna parte

Tabla 9. Códigos de respuesta SIP<sup>57</sup>.

## 2.8 Calidad de servicio

Los Concesionarios habrán de respetar las Recomendaciones ITU Y 1540<sup>58</sup> e ITU Y 1541<sup>59</sup>, debiéndose alcanzar niveles de calidad correspondientes a la clase de servicio 0 para el tráfico de voz y a la clase de servicio 2 para el tráfico de señalización.

Los concesionarios podrán identificar el tráfico de acuerdo con la arquitectura de Diferenciación de Servicio (DiffServ) y de acuerdo con la Recomendación RFC 4594<sup>60</sup> con el fin de facilitar la gestión de la calidad de servicio de los tráficos de voz y señalización IP.

Lo anterior con independencia de las disposiciones administrativas que para regular la calidad en la prestación del servicio de interconexión emita el Instituto.

<sup>55</sup> Las respuestas temporales, indican que el servidor contactado está realizando una cierta acción y todavía no tiene una respuesta definitiva.

<sup>56</sup> IETF RFC 5359, Session Initiation Protocol Service Examples.

<sup>57</sup> Conforme a la recomendación 3261.

<sup>58</sup> ITU Y.1540, Internet protocol data communication service – IP packet transfer and availability performance parameters.

<sup>59</sup> ITU Y.1541, Network performance objectives for IP-based services.

<sup>60</sup> RFC 4594, Configuration Guidelines for DiffServ Service Classes.

## 2.9 Seguridad

La conexión física entre concesionarios corresponderá a un modelo punto a punto.

Los concesionarios podrán acordar otros esquemas de conectividad, en cuyo caso determinarán los mecanismos que garanticen la seguridad de la comunicación.

## 2.10 Tasación y Facturación

El inicio de tasación de la llamada comenzará cuando se reciba el código de respuesta 200 OK del método INVITE, el final de la misma será con el código de respuesta BYE.

**Octava.-** El servicio de tránsito se proporcionará entre las redes que se encuentren interconectadas de manera directa y bidireccional con la red que presta el servicio de tránsito, esto es, que envíen y reciban tráfico de manera directa con el concesionario que preste el servicio de tránsito.

**Novena.-** Las condiciones técnicas para la coubicación serán las siguientes:

a) Espacio:	Con delimitación física
b) Tipos de coubicación:	Tipo 1 (Local): Área de 9 m <sup>2</sup> (3x3) con delimitación de tabla roca pudiendo utilizar las paredes existentes.  Tipo 2 (Local): Área de 4 m <sup>2</sup> (2x2) con delimitación de tabla roca pudiendo utilizar las paredes existentes.  Tipo 3 (gabinete): Las dimensiones del gabinete serán las que el Concesionario Solicitado proporcione.  El tipo de coubicación será a elección del Concesionario Solicitado siempre y cuando las dimensiones permitan la colocación del equipo del Concesionario Solicitante.
c) Acceso:	7X24 horas todos los días del año atendiendo los procedimientos que para ello establezcan los concesionarios.
d) Contactos eléctricos:	2 contactos dobles polarizados de 127 V ± 10%, los cuales soportan un máximo de 180 VA con energía no regulada y sin respaldo.
e) Corriente Directa:	- 48 VCD, +20%, -15%, 4 horas mínimo de respaldo.
f) Planta de Emergencia:	Como respaldo de la instalación.
g) Acabado del piso:	Firme de concreto 400 Kg/m <sup>2</sup> , sin ondulaciones, máximo 3 mm de desnivel, cubierto con loseta vinílica.
h) Altura libre:	3.0 m para instalación de equipo. Los ductos y escalerillas estarán dentro de esta altura (2.40 m)
i) Sistema de tierras:	Conductor principal de puesta a tierra calibre 1/0 AWG con derivación a cada local con cable calibre 6 AWG con un valor máximo de 5 ohms.
j) Temperatura:	Entre 10 y 25 °C y una humedad relativa entre 40% a 60%.
k) Iluminación:	Iluminación general de sala de 300 luxes medidos en forma vertical bajo la lámpara en la parte anterior y posterior del equipo instalado.
l) Herraje y/o ductería:	Provisto por el propietario del edificio, para conectar el punto de llegada al edificio con las áreas asignadas y con otras coubicaciones en caso de requerirse.
m) Acceso por mantenimiento:	Avisar previamente al centro de control de la Red.
n) Fijación del Equipo:	Anclaje a piso y/o techo de común acuerdo.
o) Identificación de Alimentación:	Identificación de los interruptores termomagnéticos asignados a los Concesionarios en el tablero general de CA.

En caso de que dos concesionarios tengan presencia en un mismo punto de interconexión y ambos manifiesten su intención en llevar a cabo la interconexión cruzada, es decir la interconexión directa entre sí, ésta se realizará por medio de las estructuras de soporte y enlaces de transmisión que deberán ser proporcionados por el concesionario propietario de las instalaciones en que se encuentren coubicados los concesionarios interesados.

Los servicios auxiliares conexos que se requieran para permitir a los Usuarios de un Concesionario comunicarse con los de otro Concesionario como los servicios de emergencia, servicios de cobro revertido, así como el Servicio de Facturación y Cobranza indispensable para el cobro correcto de los servicios proporcionados, se sujetarán a las condiciones que permitan la eficiente prestación del servicio de común acuerdo entre el Concesionario Solicitado y el Concesionario Solicitante, y en su caso, de lo que determine el Instituto al resolver un desacuerdo de interconexión sobre dichos servicios.

#### Capítulo IV

##### Tarifas de los Servicios de Interconexión Conmutados

**Décima.-** El Instituto Federal de Telecomunicaciones determina las tarifas que serán aplicables a los concesionarios de red pública de telecomunicaciones autorizados para prestar el servicio local fijo o móvil distintos al Agente Económico Preponderante que han resultado de la metodología para el cálculo de los costos de interconexión, y que utilizará para resolver los desacuerdos de interconexión que se presenten y que serán aplicables del 1 de enero al 31 de diciembre de 2024:

- a) Por servicios de terminación del Servicio Local en usuarios móviles bajo la modalidad "El que llama paga" será de **\$0.044972 pesos M.N.** por minuto de interconexión.
- b) Por servicios de terminación de mensajes cortos (SMS) en usuarios móviles será de **\$0.010526 pesos M.N.** por mensaje.
- c) Por servicios de terminación del Servicio Local en usuarios fijos será de **\$0.003294 pesos M.N.** por minuto de interconexión.
- d) Por servicios de terminación de mensajes cortos (SMS) en usuarios fijos será de **\$0.012817 pesos M.N.** por mensaje.

Tratándose del Agente Económico Preponderante, las tarifas por los servicios de interconexión para el año 2024, que han resultado de la metodología para el cálculo de los costos de interconexión, serán las siguientes:

- e) Por servicios de tránsito en red móvil será de **\$0.002032 pesos M.N.** por minuto de interconexión.
- f) Por servicios de originación del Servicio Local en usuarios fijos será de **\$0.004479 pesos M.N.** por minuto de interconexión.
- g) Por servicios de tránsito en red fija será de **\$0.002071 pesos M.N.** por minuto de interconexión.

Las tarifas anteriores ya incluyen el costo correspondiente a los puertos necesarios para la interconexión.

La aplicación de las tarifas indicadas en los incisos a), c), e), f) y g) se calcularán con base en la duración real de las llamadas, sin redondear al minuto, debiendo para tal efecto sumar la duración de todas las llamadas completadas en el periodo de facturación correspondiente, medidas en segundos, sin redondeo y multiplicar los minutos equivalentes a dicha suma, por la tarifa correspondiente.

**Décima Primera.-** El Instituto Federal de Telecomunicaciones determina las tarifas que cobrará el Agente Económico Preponderante por el servicio local fijo y móvil que han resultado de la metodología para el cálculo de los costos de interconexión y que serán aplicables del 1 de enero al 31 de diciembre de 2024 en los siguientes términos:

- a) Por servicios de terminación del Servicio Local en usuarios móviles bajo la modalidad "El que llama paga" será de **\$0.013900 pesos M.N.** por minuto de interconexión.
- b) Por servicios de terminación del Servicio Local en usuarios fijos será de **\$0.002823 pesos M.N.** por minuto de interconexión.
- c) Por servicios de terminación de mensajes cortos (SMS) en usuarios móviles será de **\$0.004712 pesos M.N.** por mensaje

Las tarifas anteriores ya incluyen el costo correspondiente a los puertos necesarios para la interconexión.

La aplicación de las tarifas indicadas en los incisos a) y b) se calcularán con base en la duración real de las llamadas, sin redondear al minuto, debiendo para tal efecto sumar la duración de todas las llamadas completadas en el periodo de facturación correspondiente, medidas en segundos, y multiplicar los minutos equivalentes a dicha suma, por la tarifa correspondiente.

**Capítulo V****Tarifas de los Servicios de Interconexión no Conmutados**

**Décima Segunda.-** El Instituto Federal de Telecomunicaciones determina las tarifas por los Servicios de Interconexión no conmutados que han resultado de la metodología para el cálculo de costos de interconexión de conformidad con la Ley Federal de Telecomunicaciones y Radiodifusión, y que utilizará para resolver los desacuerdos de interconexión que se presenten, en los siguientes términos:

Las tarifas por el servicio de coubicación de Tipo 1: Área de 9m<sup>2</sup> (3x3), de Tipo 2: Área de 4m<sup>2</sup> (2X2), y de Tipo 3: Gabinete, de un operador fijo, del 1 de enero al 31 de diciembre de 2024 serán las siguientes:

Por gastos de instalación:

- a) **\$117,140.57 pesos M.N.** por coubicación de Tipo 1
- b) **\$65,719.64 pesos M.N.** por coubicación de Tipo 2.
- c) **\$127,001.96 pesos M.N.** por coubicación de Tipo 3 (Gabinete)
- d) **\$214,143.70 pesos M.N.** por coubicación externa de Tipo 3 (Gabinete).

Las contraprestaciones por renta mensual dependerán del nivel de costo de la región económica de que se trata, siendo éstas:

Región de costo alto:

- e) **\$1,200.41 pesos M.N.** por metro cuadrado por coubicación de Tipo 1 y Tipo 2.
- f) **\$3,043.01 pesos M.N.** por coubicación de Tipo 3.

Región de costo medio:

- g) **\$1,131.11 pesos M.N.** por metro cuadrado por coubicación de Tipo 1 y Tipo 2.
- h) **\$2,841.68 pesos M.N.** por coubicación de Tipo 3.

Región de costo bajo:

- i) **\$1,113.68 pesos M.N.** por metro cuadrado por coubicación de Tipo 1 y Tipo 2.
- j) **\$2,623.67 pesos M.N.** por coubicación de Tipo 3.

Las tarifas señaladas no incluyen el consumo de energía eléctrica.

Las tarifas por el servicio de coubicación de Tipo 1: Área de 9m<sup>2</sup> (3x3), de Tipo 2: Área de 4m<sup>2</sup> (2X2), y de Tipo 3: Gabinete, de un operador móvil, del 1 de enero al 31 de diciembre de 2024 serán las siguientes:

Por gastos de instalación:

- a) **\$117,140.57 pesos M.N.** por coubicación de Tipo 1
- b) **\$65,719.64 pesos M.N.** por coubicación de Tipo 2.
- c) **\$127,001.96 pesos M.N.** por coubicación de Tipo 3 (Gabinete)
- d) **\$214,143.70 pesos M.N.** por coubicación externa de Tipo 3 (Gabinete).

Las contraprestaciones por renta mensual dependerán del nivel de costo de la región económica de que se trata, siendo estas:

Región de costo alto:

- a) **\$1,205.92 pesos M.N.** por metro cuadrado por coubicación de Tipo 1 y Tipo 2.
- b) **\$3,052.41 pesos M.N.** por coubicación de Tipo 3.

Región de costo medio:

- c) **\$1,136.66 pesos M.N.** por metro cuadrado por coubicación de Tipo 1 y Tipo 2.
- d) **\$2,851.10 pesos M.N.** por coubicación de Tipo 3.

Región de costo bajo:

- e) **\$1,118.77 pesos M.N.** por metro cuadrado por coubicación de Tipo 1 y Tipo 2.
- f) **\$2,632.12 pesos M.N.** por coubicación de Tipo 3.

Las tarifas señaladas no incluyen el consumo de energía eléctrica.



Las tarifas por el servicio de enlace de transmisión de interconexión entre coubicaciones gestionado del 1 de enero al 31 de diciembre de 2024, serán las siguientes:

Por costos de instalación de una sola vez y dependiendo de la velocidad del enlace contratado:

- a) Por cada coubicación y tratándose de un enlace de 1 Gbps: **\$154,560.67 M.N.**
- b) Despliegue de fibra por metro lineal: **\$59.30 M.N.**
- c) Construcción de escalerilla por metro lineal: **\$553.42 M.N.**

Por gastos de mantenimiento mensuales:

- d) Por cada coubicación y tratándose de un enlace de 1 Gbps: **\$1,535.51 M.N.**
- e) Escalerilla y fibra por metro lineal: **\$16.36 M.N.**

Las tarifas, por el servicio de enlace de transmisión de interconexión entre coubicaciones no gestionado del 1 de enero al 31 de diciembre de 2024, serán las siguientes:

Por costos de instalación de una sola vez:

- a) Despliegue de fibra por metro lineal: **\$59.30 M.N.**
- b) Construcción de escalerilla por metro lineal: **\$553.42 M.N.**

Por gastos de mantenimiento mensuales:

- c) Escalerilla y fibra por metro lineal: **\$16.36 M.N.**

Las tarifas por el servicio de Enlaces Dedicados de Interconexión serán las que el Instituto determine en la Oferta de Referencia de Arrendamiento de Enlaces Dedicados locales y de interconexión presentada por Red Nacional Última Milla S.A.B. de C.V. y Red Última Milla del Noroeste S.A. de C.V. aplicable del 1 de enero al 31 de diciembre de 2024 para los enlaces locales con velocidad de transmisión Ethernet de 1 Gbps.

#### Transitorios

**Primero.-** Publíquese en el Diario Oficial de la Federación, en el último trimestre del año, de conformidad con el artículo 137 de la Ley Federal de Telecomunicaciones y Radiodifusión.

**Segundo.-** El presente Acuerdo entrará en vigor al día siguiente de su publicación.

Comisionado Presidente\*, **Javier Juárez Mojica.-** Firmado electrónicamente.- Comisionados: **Arturo Robles Rovalo, Sóstenes Díaz González, Ramiro Camacho Castillo.-** Firmado electrónicamente.

Acuerdo P/IFT/251023/457, aprobado por unanimidad en la XXVI Sesión Ordinaria del Pleno del Instituto Federal de Telecomunicaciones, celebrada el 25 de octubre de 2023.

Lo anterior, con fundamento en los artículos 28, párrafos décimo quinto, décimo sexto y vigésimo, fracción I de la Constitución Política de los Estados Unidos Mexicanos; 7, 16, 23, fracción I y 45 de la Ley Federal de Telecomunicaciones y Radiodifusión, y 1, 7, 8 y 12 del Estatuto Orgánico del Instituto Federal de Telecomunicaciones.

---

\*En suplencia por ausencia del Comisionado Presidente del Instituto Federal de Telecomunicaciones, suscribe el Comisionado Javier Juárez Mojica, con fundamento en el artículo 19 de la Ley Federal de Telecomunicaciones y Radiodifusión.

**VANESSA MARISOL SUÁREZ SOLORZA**, PROSECRETARIA TÉCNICA DEL PLENO DEL INSTITUTO FEDERAL DE TELECOMUNICACIONES, EN SUPLENCIA POR AUSENCIA DEL SECRETARIO TÉCNICO DEL PLENO, con fundamento en los artículos 25, párrafo primero de la Ley Federal de Telecomunicaciones y Radiodifusión, 5, párrafo segundo y 16, párrafo primero, fracción XIX y párrafo segundo del Estatuto Orgánico del Instituto Federal de Telecomunicaciones, así como numerales Primero, inciso a) y Cuarto del "Acuerdo mediante el cual el Pleno del Instituto Federal de Telecomunicaciones establece el uso de la Firma Electrónica Avanzada para los actos que emitan los servidores públicos que se indican", publicado en el Diario Oficial de la Federación el 11 de noviembre de 2020, **CERTIFICA:** Que el presente documento, constante de noventa y dos fojas útiles, es una representación impresa que corresponde fielmente con el documento electrónico original suscrito con Firma Electrónica Avanzada emitida por el Servicio de Administración Tributaria, del "**Acuerdo mediante el cual el Pleno del Instituto Federal de Telecomunicaciones establece las Condiciones Técnicas Mínimas para la interconexión entre concesionarios que operen redes públicas de telecomunicaciones y determina las tarifas de interconexión resultado de la metodología para el cálculo de costos de interconexión que estarán vigentes del 1 de enero al 31 de diciembre de 2024**", aprobado por el Pleno del Instituto Federal de Telecomunicaciones en su XXVI Sesión Ordinaria, celebrada el 25 de octubre de dos mil veintitrés, identificado con el número P/IFT/251023/457.

Se certifica con la finalidad de que se publique en el Diario Oficial de la Federación.

Ciudad de México, a 31 de octubre de dos mil veintitrés.- Rúbrica.

## INSTITUTO NACIONAL ELECTORAL

**ACUERDO del Consejo General del Instituto Nacional Electoral por el que se aprueba la propuesta de la Institución de Educación Superior que realizará el monitoreo y análisis del contenido de las transmisiones en los programas de radio y televisión que difundan noticias durante las precampañas y campañas federales del Proceso Electoral Federal 2023-2024.**

Al margen un sello con el Escudo Nacional, que dice: Estados Unidos Mexicanos.- Instituto Nacional Electoral.- Consejo General.- INE/CG531/2023.

**ACUERDO DEL CONSEJO GENERAL DEL INSTITUTO NACIONAL ELECTORAL POR EL QUE SE APRUEBA LA PROPUESTA DE LA INSTITUCIÓN DE EDUCACIÓN SUPERIOR QUE REALIZARÁ EL MONITOREO Y ANÁLISIS DEL CONTENIDO DE LAS TRANSMISIONES EN LOS PROGRAMAS DE RADIO Y TELEVISIÓN QUE DIFUNDAN NOTICIAS DURANTE LAS PRECAMPAÑAS Y CAMPAÑAS FEDERALES DEL PROCESO ELECTORAL FEDERAL 2023-2024**

### GLOSARIO

<b>BUAP</b>	Benemérita Universidad Autónoma de Puebla
<b>Comité</b>	Comité de Radio y Televisión del Instituto Nacional Electoral
<b>Consejo General</b>	Consejo General del Instituto Nacional Electoral
<b>CPEUM</b>	Constitución Política de los Estados Unidos Mexicanos
<b>DEPPP</b>	Dirección Ejecutiva de Prerrogativas y Partidos Políticos
<b>DOF</b>	Diario Oficial de la Federación
<b>IES</b>	Institución(es) de Educación Superior
<b>INE / Instituto</b>	Instituto Nacional Electoral
<b>JGE</b>	Junta General Ejecutiva del Instituto Nacional Electoral
<b>LGAMVLV</b>	Ley General de Acceso a las Mujeres a una Vida Libre de Violencia
<b>LGIPE</b>	Ley General de Instituciones y Procedimientos Electorales
<b>LGMIME</b>	Ley General de los Medios de Impugnación en Materia Electoral
<b>LGPP</b>	Ley General de Partidos Políticos
<b>LOPJF</b>	Ley Orgánica del Poder Judicial de la Federación
<b>OPL</b>	Organismo(s) Público(s) Local(es)
<b>PEF</b>	Proceso(s) Electoral(es) Federal(es)
<b>POBALINES</b>	Políticas, Bases y Lineamientos en materia de Adquisiciones, Arrendamientos de Bienes Muebles y Servicios del Instituto
<b>RE</b>	Reglamento de Elecciones
<b>RRTME</b>	Reglamento de Radio y Televisión en Materia Electoral
<b>SCJN</b>	Suprema Corte de Justicia de la Nación
<b>TEPJF</b>	Tribunal Electoral del Poder Judicial de la Federación
<b>UAEM</b>	Universidad Autónoma del Estado de México
<b>UANL</b>	Universidad Autónoma de Nuevo León
<b>UAT</b>	Universidad Autónoma de Tamaulipas
<b>UNAM</b>	Universidad Nacional Autónoma de México

### ANTECEDENTES

#### **Del monitoreo de noticiarios**

- I. **Ordenanza de los monitoreos.** En cumplimiento a lo señalado en el artículo 185, numeral 1 de la LGIPE y, en su momento, a lo estipulado en el artículo 76, numeral 8 del Código Federal de Instituciones y Procedimientos Electorales, el Consejo General emitió los Acuerdos por medio de los cuales se ordenó la realización del monitoreo de las transmisiones sobre precampañas y campañas federales de los PEF 2008-2009, 2011-2012, 2014-2015, 2017-2018, 2020-2021, y 2023-2024, tal como se muestra en la tabla (1) siguiente:

**Tabla 1. Acuerdos del Consejo General sobre la ordenanza de los monitoreos**

PEF	Acuerdo	Fecha de aprobación
2008-2009	CG127/2009	31/03/2009
2011-2012	CG337/2011	11/10/2011
2014-2015	INE/CG151/2014	03/09/2014
2017-2018	INE/CG432/2017	12/09/2017
2020-2021	INE/CG295/2020	30/09/2020
2023-2024	INE/CG297/2023	31/05/2023

Conforme a lo dispuesto en el artículo 6, numeral 2, inciso I) del RRTME, mediante los puntos de Acuerdo SEGUNDO y QUINTO del diverso INE/CG297/2023, el treinta y uno de mayo de dos mil veintitrés, el Consejo General instruyó al Comité a elaborar y proponer la metodología para el monitoreo de espacios noticiosos en radio y televisión, así como el catálogo de programas de radio y televisión que difunden noticias, con motivo de las precampañas y campañas del PEF 2023-2024.

Asimismo, en los puntos de Acuerdo SEGUNDO y SEXTO del mismo instrumento, el Consejo General instruyó al Comité a formular y poner a su consideración los requerimientos técnicos que deberán atender el Instituto y la IES participante. Lo anterior, con el objetivo de llevar a cabo el monitoreo y análisis del contenido de las transmisiones en los programas en radio y televisión que difundan noticias durante las precampañas y campañas del PEF 2023-2024.

En el punto de Acuerdo OCTAVO del instrumento de referencia se mandató a la DEPPP para llevar a cabo las gestiones necesarias en la obtención de los índices de audiencia de los programas de radio y televisión que difunden noticias, con el propósito de que el Comité y el Consejo General cuenten con un insumo relevante para determinar el catálogo de programas de radio y televisión a los que se aplicará la metodología de monitoreo respectiva.

#### **De la reforma en materia de violencia política en razón de género**

**II. Reforma para combatir y sancionar la violencia política contra las mujeres en razón de género.** El trece de abril de dos mil veinte se publicó en el DOF el *Decreto por el que se reforman y adicionan diversas disposiciones de la Ley General de Acceso de las Mujeres a una Vida Libre de Violencia, de la Ley General de Instituciones y Procedimientos Electorales, de la Ley General del Sistema de Medios de Impugnación en Materia Electoral, de la Ley General de Partidos Políticos, de la Ley General en Materia de Delitos Electorales; Ley Orgánica de la Fiscalía General de la República, de la Ley Orgánica del Poder Judicial de la Federación y de la Ley General de Responsabilidades Administrativas*, para prevenir, atender y erradicar la violencia política contra las mujeres en razón de género.

En el artículo 48 Bis de la LGAMVLV se estableció la obligación de incorporar la perspectiva de género en el monitoreo de las transmisiones sobre precampañas y campañas en los programas de radio y televisión que difundan noticias durante los procesos electorales.

Además, se agregaron los artículos 20 Bis y 20 Ter sobre la violencia política contra las mujeres en razón de género. Este tipo de violencia abarca diversas conductas, incluidas aquellas que amenacen, intimiden o agredan a las mujeres, o que reproduzcan estereotipos de género en los medios de comunicación y la propaganda política, cuyo objeto o resultado sea afectar el ejercicio de los derechos políticos y electorales de las mujeres.

En ese sentido, con el fin de dar cumplimiento al mandato legal de incorporar la perspectiva de género al monitoreo de las transmisiones de los programas que difundan noticias en radio y televisión durante las precampañas y campañas, el veintiuno de agosto de dos mil veinte, mediante Acuerdo identificado con la clave INE/CG198/2020, el Consejo General reformó, entre otros, el artículo 57 numeral 4 del RRTME.

### De la metodología, aspectos técnicos y lineamientos generales

- III. **Aprobación de las metodologías y requerimientos técnicos.** Con la intención de llevar a cabo los proyectos de monitoreo noticioso, el Consejo General ha emitido diversos Acuerdos en los que se aprobaron las metodologías y propuestas de requerimientos técnicos a implementar durante los PEF 2008-2009, 2011-2012, 2014-2015, 2017-2018, 2020-2021 y 2023-2024, como se muestra en la tabla 2:<sup>1</sup>

Tabla 2. Acuerdos del Consejo General sobre la metodología y requerimientos técnicos		
PEF	Acuerdo	Fecha de aprobación
2008-2009	CG127/2009	31/03/2009
2011-2012	CG412/2011	14/12/2011
2014-2015	INE/CG223/2014	22/10/2014
2017-2018	INE/CG507/2017	30/10/2017
2020-2021	INE/CG547/2020	28/10/2020
2023-2024	INE/CG391/2023	07/07/2023

- IV. **Aprobación de los catálogos de programas.** Con el propósito de establecer los programas de radio y televisión que se sujetarían al monitoreo, el Consejo General ha emitido los Acuerdos respectivos para la aprobación de los catálogos de programas de radio y televisión que difunden noticias para los monitoreos de los PEF 2008-2009, 2011-2012, 2014-2015, 2017-2018, 2020-2021 y 2023-2024, como se muestra en la tabla 3:<sup>2</sup>

Tabla 3. Acuerdos del Consejo General sobre el catálogo de programas de radio y televisión que difunden noticias		
PEF	Acuerdo	Fecha de aprobación
2008-2009	CG139/2009	07/04/2009
2011-2012	CG412/2011	14/12/2011
2014-2015	INE/CG223/2014	22/10/2014
2017-2018	INE/CG563/2017	22/11/2017
2020-2021	INE/CG548/2020	28/10/2020
2023-2024	INE/CG391/2023	07/07/2023

- V. **Aprobación de la propuesta de la IES 2020-2021.** El dieciocho de noviembre de dos mil veinte, el Consejo General emitió el Acuerdo [...] por el que se aprueba la propuesta de la Institución de Educación Superior que realizará el monitoreo y análisis del contenido de las transmisiones en los programas de radio y televisión que difundan noticias durante las precampañas y campañas federales del Proceso Electoral Federal 2020-2021, identificado con la clave INE/CG576/2020.
- VI. **Informes del monitoreo de noticieros.** El quince de febrero de dos mil veintiuno, la Secretaría Ejecutiva presentó al Consejo General el Informe sobre el monitoreo de noticieros y la difusión de sus resultados durante el periodo de precampañas (periodo acumulado del 23 de diciembre de 2020 al 31 de enero de 2021). Asimismo, el treinta de junio de dos mil veintiuno, la Secretaría Ejecutiva presentó al Consejo General el Informe sobre el monitoreo de noticieros y la difusión de sus resultados durante el periodo de campañas (Informe final – periodo acumulado del 4 de abril al 2 de junio de 2021).

<sup>1</sup> Mediante Acuerdo identificado con la clave CG127/2009 se ordenó la realización del monitoreo y se aprobó la metodología. Los Acuerdos aprobados para los PEF 2008-2009, 2011-2012 y 2014-2015 no contenían los requerimientos técnicos.

<sup>2</sup> Los Acuerdos por medio de los cuales se aprobaron las metodologías de los PEF 2011-2012 y 2014-2015 también contemplaron la aprobación de los catálogos.

En la tabla 4 se relacionan el número de informes que se presentaron durante los últimos cuatro PEF (2011-2012; 2014-2015; 2017-2018 y 2020-2021).<sup>3</sup>

<b>Tabla 4. Número de informes publicados durante las precampañas y campañas de los PEF</b>				
	<b>PEF 2011-2012</b>	<b>PEF 2014-2015</b>	<b>PEF 2017-2018</b>	<b>PEF 2020-2021</b>
<b>Precampañas</b>				
Informes semanales	9	6	9	6
Informes acumulados	1	5	8	5
<b>Campañas</b>				
Informes semanales	12	8	14	9
Informes acumulados	10	7	13	8

- VII. Consulta sobre los Lineamientos Generales 2023-2024.** El veinticuatro de mayo de dos mil veintitrés, el Comité emitió el *Acuerdo [...] por el que se aprueba la consulta a las organizaciones que agrupan a concesionarios de radio y televisión y a las personas profesionales de la comunicación, con motivo de los Lineamientos Generales que se recomiendan a los noticieros respecto de la información y difusión de las actividades de precampaña y campaña de los partidos políticos y las candidaturas independientes en el Proceso Electoral Federal 2023-2024*, identificado con la clave INE/ACRT/14/2023.
- VIII. Aprobación de los Lineamientos Generales 2023-2024.** El dieciocho de agosto de dos mil veintitrés, el Consejo General emitió el *Acuerdo [...] por el que se aprueban los Lineamientos Generales que, sin afectar la libertad de expresión y la libre manifestación de las ideas ni pretender regular dichas libertades, se recomiendan a los noticieros, respecto de la información y difusión de las actividades de precampaña y campaña de los partidos políticos y de las candidaturas independientes del Proceso Electoral Federal 2023-2024, en cumplimiento a lo dispuesto por el artículo 160, numeral 3 de la Ley General de Instituciones y Procedimientos Electorales*, identificado con la clave INE/CG454/2023.

#### **Reforma al RRTME**

- IX. Diagnóstico de factibilidad y propuesta de reforma al RRTME.** El doce de julio de dos mil veintitrés, la Junta General Ejecutiva emitió el *Acuerdo [...] por el que se aprueba someter a la consideración del Comité de Radio y Televisión y, en su caso, del Consejo General el "Diagnóstico de factibilidad y propuesta de reforma al Reglamento de Radio y Televisión en Materia Electoral"*, identificado con la clave INE/JGE128/2023.
- X. Anteproyecto de Acuerdo.** El dieciocho de julio de dos mil veintitrés, el Comité conoció el *Anteproyecto de Acuerdo del Consejo General [...] mediante el cual se modifica el Reglamento de Radio y Televisión en Materia Electoral*.
- XI. Reforma al Reglamento de Radio y Televisión en Materia Electoral.** El veinte de julio de dos mil veintitrés, el Consejo General aprobó el *"Acuerdo [...] mediante el cual se modifica el reglamento de radio y televisión en materia electoral"*, identificado con clave INE/CG445/2023.

<sup>3</sup> El número informes de los PEF 2011-2012 y 2017-2018 fueron para la elección de la Presidencia y en la misma cantidad para senadurías y diputaciones federales.

- XII. Impugnación de la reforma al RRTME.** Diversos actores interpusieron recursos de apelación ante la Sala Superior del TEPJF a fin de controvertir el acuerdo identificado con la clave INE/CG445/2023.

**Tabla 5. Impugnaciones de la reforma al RRTME**

No.	Fecha	Expediente INE	Expediente TEPJF	Actor
1	27/07/2023	No aplica	SUP-RAP-149/2023	Radio Tosepan Limakxtum A.C
2	27/07/2023	No aplica	SUP-RAP-150/2023	Erik Coyotl Lozada, en representación de la Comunidades Indígenas de San Bernardino Tlaxcalancingo y Santa María Zacatepec
3	28/07/2023	INE-ATG/146/2023	SUP-RAP-175/2023	Director General de la Cámara Nacional de la Industria de la Radio y Televisión
4	04/08/2023	INE-ATG/156/2023	SUP-RAP-176/2023	Félix Vidal Mena Tamayo, representante de Televisión Azteca III S.A. de C.V.
5	04/08/2023	INE-ATG/157/2023	SUP-RAP-177/2023	Reyna Adriana Amador Sánchez, representante de Televisora del Valle de México, S.A.P.I. de C.V.

Cabe precisar que dichos recursos se encuentran en instrucción en la ponencia del magistrado Felipe Alfredo Fuentes Barrera.

**Convocatoria para la realización del monitoreo para el PEF 2023-2024**

- XIII. Convocatoria monitoreo 2023-2024.** El siete de julio de dos mil veintitrés, en cumplimiento al punto TERCERO del Acuerdo identificado con la clave INE/CG297/2023, así como al punto QUINTO del diverso INE/CG391/2023, la Secretaría Ejecutiva de este Instituto emitió la Convocatoria dirigida a IES para invitarlas a participar en la realización del monitoreo de programas que difundan noticias para el PEF 2023-2024.
- XIV. Recepción de propuestas de la convocatoria.** El periodo para la recepción de las propuestas por parte de las IES fue del diez al veintiocho de julio de dos mil veintitrés, durante este lapso se recibió respuesta de ocho (8) universidades, pero de éstas únicamente cinco (5) presentaron su propuesta técnico-económica para la realización del monitoreo de programas de radio y televisión que difundan noticias.
- XV. Solicitud de opinión respecto de la selección de la IES.** El dieciocho de agosto de dos mil veintitrés, en cumplimiento al punto CUARTO del Acuerdo identificado con la clave INE/CG297/2020, mediante oficio INE/SE/961/2023, la Secretaría Ejecutiva solicitó la opinión del Comité respecto de las propuestas de las IES para realizar el monitoreo y análisis del contenido de las transmisiones en los programas en radio y televisión que difundan noticias durante las precampañas y campañas federales del PEF 2023-2024. Al respecto, en la quinta sesión extraordinaria celebrada el cuatro de septiembre de dos mil veintitrés, el Comité emitió la opinión respectiva pronunciándose a favor de la propuesta presentada por la Universidad Autónoma de Nuevo León. Lo anterior, mediante acuerdo INE/ACRT/26/2023.

**Impugnaciones al Acuerdo identificado con la clave INE/CG391/2023**

**XVI. Impugnaciones al acuerdo identificado con la clave INE/CG391/2023.** Entre el trece y diecinueve de julio de dos mil veintitrés, diversos concesionarios de radio y televisión presentaron ante la Sala Superior del TEPJF catorce (14) medios de impugnación en contra del Acuerdo por el que se aprobaron la metodología y el catálogo de programas de radio y televisión que difunden noticias, así como los requerimientos que deberá atender el Instituto Nacional Electoral y la Institución de Educación Superior participante para el monitoreo y análisis del contenido de las transmisiones durante las precampañas y campañas federales del Proceso Electoral Federal 2023-2024, como se muestra a continuación:

<b>Tabla 6. Impugnaciones al Acuerdo INE/CG391/2023</b>				
<b>No.</b>	<b>Fecha</b>	<b>Expediente INE</b>	<b>Expediente TEPJF</b>	<b>Actor</b>
1	13/07/2023	INE-ATG/112/2023	SUP-RAP-141/2023	Cámara Nacional de la Industria de la Radio y Televisión (CIRT)
2	13/07/2023	INE-ATG/113/2023	SUP-RAP-142/2023	Televimex S.A. de C.V. (XHTV-TDT)
3	13/07/2023	INE-ATG/114/2023	SUP-RAP-143/2023	Televimex S.A. de C.V. (XEW-TDT)
4	18/07/2023	INE-ATG/116/2023	SUP-RAP-131/2023	Stereorey México, S.A.
5	18/07/2023	INE-ATG/117/2023	SUP-RAP-132/2023	Radio 88.8 SR.L. de C.V.
6	18/07/2023	INE-ATG/118/2023	SUP-RAP-133/2023	La B Grande S.A de C.V.
7	18/07/2023	INE-ATG/119/2023	SUP-RAP-134/2023	Transmisora Regional Radio Fórmula, S.A. de C.V.
8	18/07/2023	INE-ATG/120/2023	SUP-RAP-135/2023	Radio Triunfos, S.A. de C.V.
9	18/07/2023	INE-ATG/121/2023	SUP-RAP-136/2023	Multimedios Televisión, S.A. de C.V.
10	18/07/2023	INE-ATG/122/2023	SUP-RAP-137/2023	Cadena Tres I, S.A. de C.V.
11	18/07/2023	INE-ATG/123/2023	SUP-RAP-138/2023	Gim Televisión Nacional, S.A. de C.V.
12	18/07/2023	INE-ATG/124/2023	SUP-RAP-139/2023	Televisión Digital, S.A. de C.V.
13	19/07/2023	INE-ATG/126/2023	SUP-RAP-145/2023	Televisión Azteca III, S.A. de C.V.
14	19/07/2023	INE-ATG/127/2023	SUP-RAP-146/2023	Televisora del Valle de México, S.A.P.I. de C.V.

**XVII. Sentencia SUP-RAP-131/2023 y acumulados.** El treinta de agosto de dos mil veintitrés, mediante la sentencia referida, la Sala Superior del TEPJF determinó modificar el Acuerdo identificado con la clave INE/CG391/2023, para efecto de suprimir de su contenido la variable de revisión en la metodología respecto a la valoración positiva o negativa de los programas clasificados como de opinión, debate y análisis, así como de los programas de espectáculo o revista. Lo anterior, al considerar que dicha variable vulnera el derecho de la libertad de expresión, la difusión de opiniones y el desarrollo de la labor periodística, así como los derechos de las audiencias de recibir contenidos y programación que atienden al pluralismo ideológico, político, social, cultural y lingüístico de la nación.

### CONSIDERACIONES

#### Facultades del Instituto

1. Los artículos 41, base V, apartado A de la CPEUM; 2, numeral 1, inciso b); 29 y 30 numeral 2 de la LGIPE disponen que la organización de las elecciones es una función estatal que se realiza a través del INE, organismo público autónomo con personalidad jurídica y patrimonio propios, así como de los OPL, cuyas actividades deberán regirse por los principios de certeza, legalidad, independencia, imparcialidad, máxima publicidad, objetividad, paridad y se realizarán con perspectiva de género.
2. De conformidad con lo dispuesto por los artículos 41, base III, apartado A, inciso g) de la CPEUM; 30, numeral 1, inciso i); 31, numeral 1 y 160, numeral 1 de la LGIPE y 5 numeral 1 del RRTME, el INE es la autoridad única encargada de la administración de los tiempos del Estado en radio y televisión correspondientes a la prerrogativa de los partidos políticos y candidaturas independientes, así como la asignación de tiempos para las demás autoridades electorales y es independiente en sus decisiones y funcionamiento.
3. Los artículos 41, párrafo tercero de la CPEUM y 30, numeral 1, incisos a), e) y f) de la LGIPE disponen que la renovación de los poderes Legislativo y Ejecutivo se realizará mediante elecciones libres, auténticas y periódicas. En ese contexto, el Instituto contribuirá en el desarrollo de la vida democrática, garantizando la celebración periódica y pacífica de dichas elecciones, así como ejerciendo las funciones que la CPEUM le otorga en los procesos electorales locales, velando en todo momento por la autenticidad y efectividad del sufragio.
4. Los artículos 162, numeral 1 de la LGIPE y 5, numeral 2 del RRTME establecen que el Instituto ejercerá sus facultades en materia de radio y televisión a través del Consejo General, la JGE, la DEPPP, el Comité, la Comisión de Quejas y Denuncias y de las Vocalías y Juntas Ejecutivas en los órganos desconcentrados, locales y distritales que tendrán funciones auxiliares.
5. Los artículos 41, base IV, párrafo segundo de la CPEUM y 251, numeral 1 de la LGIPE señalan que las campañas electorales para la Presidencia de los Estados Unidos Mexicanos, senadurías y diputaciones federales, en el año que corresponda, tendrán una duración de noventa (90) días.
6. El artículo 296, numeral 2 del RE indica que tratándose de PEF o procesos locales cuya organización le corresponda realizar, es responsabilidad del Instituto y, en su caso, de los OPL cuyas legislaciones electorales así lo dispongan, llevar a cabo el monitoreo de los programas de radio y televisión que difunden noticias en un proceso electoral, acorde a las respectivas atribuciones previstas para cada autoridad en la legislación. Para cumplir con lo antes señalado se reconoce lo siguiente:
  1. La información que se obtenga del monitoreo de los programas que difundan noticias en radio y televisión será útil para que la ciudadanía conozca el tratamiento que brindan los noticiarios de radio y televisión a la información de precampañas y campañas electorales de las candidaturas a la presidencia de la República, senadurías y diputaciones federales en el PEF 2023-2024.



2. El monitoreo de las transmisiones de los programas que difundan noticias constituye una herramienta útil para que este Instituto ofrezca a la ciudadanía información transparente sobre el comportamiento de los medios de comunicación en las tendencias informativas y sobre el respeto a su derecho a la información, el cual se hace efectivo mediante información político-electoral objetiva, equilibrada, plural y equitativa.
3. Para colaborar con estos ejercicios en el ámbito local, el INE proporcionará apoyo a los OPL que lo soliciten en los términos de los convenios de colaboración correspondientes.
7. De conformidad con el artículo 298 numeral 1, inciso a) del RE, el Instituto aprobará con al menos cuarenta y cinco (45) días de anticipación al inicio de las precampañas, la metodología aplicable al monitoreo de noticias para precampañas y campañas.
8. El artículo 298 numeral 1, inciso b) del RE, señala que el Instituto aprobará con al menos veinte días de anticipación al inicio de las precampañas, el catálogo de programas de radio y televisión que difundan noticias a los que se aplicará el monitoreo. Dicho catálogo deberá tener un análisis de audiencias como sustento para su elaboración.
9. De acuerdo con el artículo 298 numeral 1, inciso c) del RE, el Instituto podrá contratar la realización de los monitoreos a personas morales que demuestren experiencia en dicha actividad o similares, o a IES, para lo cual emitirán la convocatoria respectiva, con las especificaciones técnicas para el análisis y realización de los monitoreos.

#### **Facultades del Consejo General**

10. La LGIPE, en sus artículos 35; 44, numeral 1, incisos n) y jj), y 185, numeral 1, así como el RRTME, artículo 6, numeral 1, incisos c) y d), señalan que el Consejo General:
  - a. Es el órgano superior de dirección responsable de vigilar el cumplimiento de las disposiciones constitucionales y legales en materia electoral, así como de velar porque los principios de certeza, legalidad, independencia, imparcialidad, máxima publicidad y objetividad guíen todas las actividades del Instituto;
  - b. Tiene la atribución de vigilar de manera permanente que el Instituto ejerza sus facultades como autoridad única en la administración del tiempo que corresponda al Estado en radio y televisión destinado a sus propios fines, a los de otras autoridades electorales federales y locales y al ejercicio del derecho de los partidos políticos nacionales, agrupaciones políticas y candidaturas de conformidad con lo establecido en la LGIPE y demás leyes aplicables;
  - c. Tiene la competencia de ordenar la realización de monitoreos de las transmisiones sobre las precampañas y campañas electorales federales en los programas que difundan noticias en radio, y televisión; así como hacer públicos los resultados —al menos cada quince días— por medio de los tiempos destinados a la comunicación social del INE y mediante los mecanismos y medios informativos que determine, y
  - d. Está facultado para aprobar el Acuerdo que establezca la metodología con perspectiva de género y el catálogo para el monitoreo de las transmisiones sobre las precampañas y campañas electorales en los programas que difundan noticias en radio y televisión.
11. El artículo 73, numeral 1 del RRTME establece que el INE realizará el monitoreo con perspectiva de género los programas en radio y televisión que difundan noticias, conforme a lo que determine el Consejo General, para permitir que la ciudadanía y la sociedad en general conozcan el tratamiento de la cobertura informativa de las precampañas y campañas federales. Lo anterior tiene relación con el artículo 48 Bis de la LGAMVLV.

#### **Facultades del Comité**

12. Conforme a lo dispuesto en los artículos 6, numeral 2, inciso m) del RRTME y 74, numeral 5, inciso n) del Reglamento Interior del Instituto, son atribuciones del Comité proponer al Consejo General la metodología y el catálogo de programas en radio y televisión que difundan noticias para el monitoreo de las transmisiones sobre las precampañas y campañas electorales federales, así como las demás que le confiera la LGIPE, el Consejo General y demás disposiciones aplicables.

13. El Acuerdo [...] por el que, en cumplimiento al artículo 185, numeral 1 de la Ley General de Instituciones y Procedimientos Electorales se ordena la realización del monitoreo de las transmisiones sobre precampañas y campañas electorales del Proceso Electoral Federal 2023-2024 en los programas de radio y televisión que difundan noticias, identificado con la clave INE/CG297/2023, en su punto de Acuerdo CUARTO, instruyó al Comité, en coordinación con la Secretaría Ejecutiva, a presentar al Consejo General la propuesta de la IES que llevará a cabo el monitoreo para su discusión y, en su caso, aprobación.

#### **Facultades de la Secretaría Ejecutiva**

14. De conformidad con el artículo 51, numeral 1, incisos a), c), d), f) y w) de la LGIPE, son atribuciones de la Secretaría Ejecutiva: representar legalmente al Instituto; cumplir los Acuerdos del Consejo General; someter al conocimiento y en su caso a la aprobación del Consejo General los asuntos de su competencia; orientar y coordinar las acciones de las direcciones ejecutivas y de las juntas locales y distritales ejecutivas del Instituto, informando permanentemente a la presidencia del Consejo y las demás que le encomienden el Consejo General, su presidencia y la JGE.

#### **Duración de precampaña y campaña federal**

15. El artículo 226, numeral 2, incisos a) y c) de la LGIPE señalan que durante los PEF en que se renueven el titular del Poder Ejecutivo Federal y las dos Cámaras del Congreso de la Unión, las precampañas no podrán durar más de sesenta (60) días. Las precampañas darán inicio al día siguiente que se apruebe el registro interno de precandidaturas y deberán celebrarse dentro de los mismos plazos.
16. Los artículos 41, base IV, párrafo segundo de la CPEUM y 251, numeral 1 de la LGIPE señalan que las campañas electorales para la Presidencia de los Estados Unidos Mexicanos, senadurías y diputaciones federales tendrán una duración de noventa (90) días en el año que corresponda.
17. De conformidad con lo establecido en los artículos 237, numeral 1, inciso a); 239, numerales 1 y 5 y 251, numeral 3 de la LGIPE, en el año de la elección en el que se renueven el titular del Poder Ejecutivo Federal y las dos Cámaras del Congreso de la Unión, las candidaturas se registrarán entre el quince (15) y el veintidós (22) de febrero. Las campañas electorales de los partidos políticos iniciarán a partir del día siguiente al de la sesión de registro de candidaturas para la elección respectiva, la cual deberá celebrarse dentro de los tres (3) días siguientes al vencimiento de los plazos señalados en el artículo 239 de la LGIPE y deberán concluir tres (3) días antes a aquél en que se celebre la Jornada Electoral.

#### **Convocatoria para la realización del monitoreo y evaluación de las propuestas**

18. En consideración a lo establecido en el punto TERCERO del Acuerdo identificado con la clave INE/CG297/2023 y en el punto QUINTO del diverso INE/CG391/2023, el siete de julio de dos mil veintitrés, la Secretaría Ejecutiva emitió la convocatoria dirigida a las IES, para invitarlas a participar en la realización del monitoreo de programas que difundan noticias para el PEF 2023-2024.
19. La convocatoria estuvo abierta a todas las IES del país y tuvo amplia difusión. En cumplimiento a lo establecido en el párrafo anterior, la convocatoria se publicó en el portal institucional. Asimismo, mediante oficio con sus anexos, se remitió a las treinta (30) IES nacionales mejores evaluadas en distintos rankings<sup>4</sup> y que ofrecen la licenciatura en Ciencias de la Comunicación, Periodismo o afines. Éstas se muestran en la tabla 7.

---

<sup>4</sup> Siguiendo lo establecido en el artículo 27, numeral I, inciso h de POBALINES, se llevó a cabo una investigación sobre las IES mejor evaluadas del país, conforme a los resultados de los rankings de universidades de *Quacquarelli Symonds Latin America University Rankings* y *Scimago Institutions Ratings de 2023 para México*. Véase QS Top Universities, "QS latin America University Rankings 2023", acceso el 14 de junio de 2023, <https://www.topuniversities.com/university-rankings/latin-american-university-rankings/2023> y Scimago Institutions Rankings, "University Rankings – Mexico 2023", acceso el 16 de junio de 2023, <https://www.scimagoir.com/rankings.php?sector=Higher+educ.&country=MEX&ranking=Overall&area=all>.

**Tabla 7. IES que recibieron la convocatoria por oficio de la Secretaría Ejecutiva**

No.	IES
1	Instituto Tecnológico y de Estudios Superiores de Monterrey (Campus Ciudad de México)
2	Universidad Nacional Autónoma de México
3	Universidad Autónoma Metropolitana (Xochimilco)
4	Universidad de Guadalajara
5	Universidad Iberoamericana
6	Universidad Autónoma de Nuevo León
7	Universidad de las Américas Puebla
8	Universidad Autónoma del Estado de México
9	Benemérita Universidad Autónoma de Puebla
10	Universidad Anáhuac México
11	Universidad Panamericana (Ciudad de México)
12	Universidad Autónoma del Estado de Hidalgo
13	Universidad Veracruzana
14	Universidad Autónoma de Baja California
15	Universidad Autónoma de San Luis Potosí
16	Instituto Tecnológico y de Estudios Superiores de Occidente
17	Universidad Autónoma de Yucatán
18	Universidad Autónoma de Querétaro
19	Universidad Autónoma del Estado de Morelos
20	Universidad del Valle de México
21	Universidad Autónoma de Guadalajara
22	Universidad de Colima
23	Universidad Michoacana de San Nicolás de Hidalgo
24	Universidad Autónoma de Chiapas
25	Universidad Autónoma de Ciudad Juárez
26	Universidad Autónoma de Coahuila
27	Universidad Autónoma de Zacatecas
28	Universidad de Sonora
29	Universidad Autónoma de Chihuahua
30	Universidad Autónoma de Tamaulipas

Adicionalmente, se remitió un oficio al Secretario General Ejecutivo de la Asociación Nacional de Universidades e Instituciones de Educación Superior para solicitar su apoyo para compartir la convocatoria entre las instituciones que forman parte de su asociación y que imparten los programas de licenciatura mencionados anteriormente.

20. Como parte de la estrategia de difusión, la Coordinación Nacional de Comunicación Social divulgó la convocatoria en distintos medios impresos con mayor cobertura nacional y local, así como en medios digitales. Asimismo, las Vocalías Ejecutivas Locales difundieron la convocatoria mediante oficios de invitación a las IES de sus entidades, publicaciones en los estrados en las Juntas Locales y Distritales, así como promoción en sus redes sociales.
21. La convocatoria estuvo abierta entre el siete y el veintiocho de julio de dos mil veintitrés, periodo durante el cual se recibió respuesta de ocho IES. Éstas se resumen en la tabla 8<sup>5</sup>.

Tabla 8. IES que respondieron la convocatoria				
No.	IES	Ámbito	Fecha	Sentido
1	Universidad Autónoma de Guadalajara	Privada	10 de julio	Acusó de recibido
2	Universidad Anáhuac México	Privada	10 de julio	Declinó
3	Universidad Panamericana (Ciudad de México)	Privada	17 de julio	Declinó
4	Universidad Autónoma de Nuevo León	Pública	22 de julio	Envió propuesta
5	Benemérita Universidad Autónoma de Puebla	Pública	26 de julio	Envió propuesta
6	Universidad Autónoma del Estado de México	Pública	26 de julio	Envió propuesta
7	Universidad Autónoma de Tamaulipas	Pública	27 de julio	Envió propuesta
8	Universidad Nacional Autónoma de México	Pública	28 de julio	Envió propuesta

Las cinco (5) IES que enviaron una propuesta para llevar a cabo el monitoreo son universidades públicas. El resto —tres (3) instituciones privadas— que respondieron a los oficios de la convocatoria declinaron la participación o acusaron de recibido, sin enviar respuesta definitiva.

22. Durante este ejercicio se envió la convocatoria al directorio más amplio al que se haya compartido —dos y media veces el tamaño del que se usó para el PEF 2017-2018 y 77% más robusto que el del PEF 2020-2021. También se recibieron más propuestas que en los procesos anteriores, con lo que la oferta de propuestas para llevar a cabo el monitoreo se ha ampliado en 25% en comparación con el PEF pasado y en 150% desde el último proceso con elección presidencial. Esto se puede observar con claridad en el gráfico 1.

Gráfico 1. Directorio de IES y propuestas recibidas

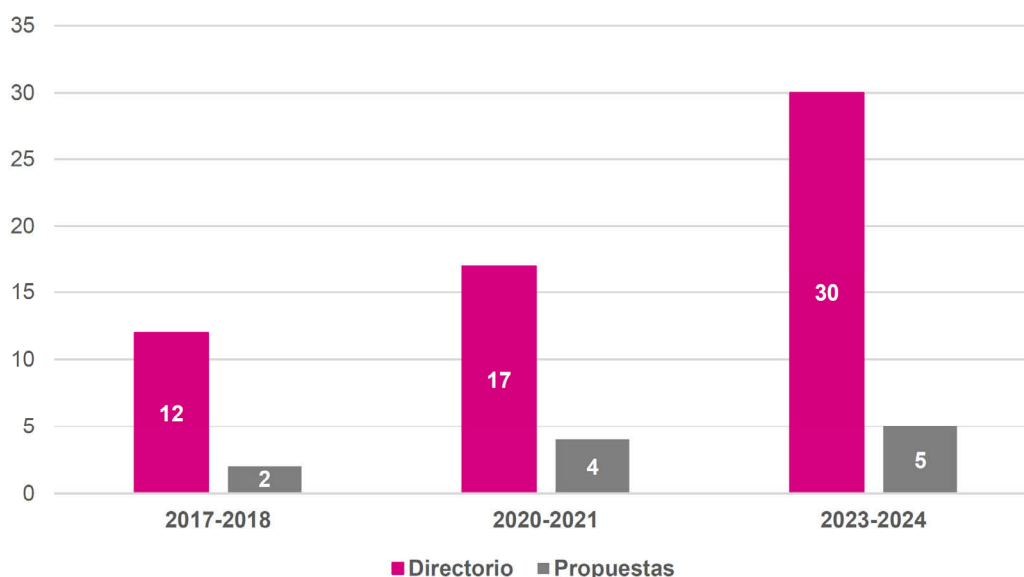

<sup>5</sup> De las IES que respondieron, algunas enviaron respuestas previas a su respuesta final (por ejemplo, acusaron recibo y días después enviaron su propuesta). Por simplicidad, la tabla 2 muestra las últimas respuestas de las IES.

**Criterios de evaluación de las propuestas técnico-económicas de las IES**

23. La calificación de las propuestas técnicas y económicas se hizo a partir de un puntaje máximo de 100. De éste, 60 puntos se asignaron a la evaluación técnica y 40 a la evaluación económica. La evaluación técnica se conformó a partir de cuatro conceptos que se muestran en la tabla 9 junto a sus puntajes máximos<sup>6</sup>.

<b>Tabla 9. Desglose de la evaluación técnica</b>			
<b>No.</b>	<b>Concepto</b>	<b>Forma de evaluación</b>	<b>Puntaje máximo</b>
1	Experiencia en monitoreo de programas de radio y televisión	Se otorgarán 3.4 puntos a la IES que acredite experiencia desarrollando entre 1 y 3 monitoreos de programas en radio y televisión; 6.7 puntos a la que acredite experiencia de entre 4 y 6, y 10 puntos a la que acredite experiencia de 7 o más.	<b>10.0</b>
2	Experiencia en monitoreo de temas de género y no discriminación	Se otorgarán 3.4 puntos a la IES que acredite experiencia desarrollando entre 1 y 3 proyectos relacionados con el monitoreo de temas de género y no discriminación; 6.7 puntos a la que acredite experiencia de entre 4 y 6, y 10 puntos a la que acredite experiencia de 7 o más.	<b>10.0</b>
3	Plan de trabajo	Se asignará el puntaje conforme a los apartados del plan de trabajo que se hayan presentado satisfactoriamente con base en lo indicado en la convocatoria.	<b>20.0</b>
4	Plan de contingencia	Se asignará el puntaje conforme a los apartados del plan de contingencia que se hayan presentado satisfactoriamente con base en lo indicado en la convocatoria.	<b>20.0</b>
<b>TOTAL</b>			<b>60.0</b>

En esta ocasión se otorgó un mayor puntaje a los planes de trabajo y de contingencia. Lo anterior, debido a que el plan de trabajo integra elementos que antes se evaluaban de forma independiente, como el esquema estructural de la organización de recursos humanos. Adicionalmente, el plan de contingencia es de especial importancia a la luz de las circunstancias en las que se desarrolló el último PEF por la pandemia causada por la COVID-19. En este sentido, el plan de contingencia es un elemento fundamental porque establece la identificación de riesgos potenciales y el plan de mitigación de estos para garantizar la continuidad del proyecto que por mandato legal debe cumplir el Instituto. Es importante precisar que en el PEF 2020-2021 el monitoreo noticioso se realizó bajo la modalidad *home office* y durante su ejecución se presentaron incidentes relacionados con el servicio de internet de los monitoristas reclutados para el proyecto.

En la planeación de los distintos insumos que integran el monitoreo se planeó su realización con suficiente tiempo de antelación para que IES que resulte seleccionada cuente con los plazos adecuados para realizar los ajustes necesarios para iniciar el monitoreo y para que la DEPPP efectúe las adecuaciones al SMN. A la luz de la normatividad establecida para el monitoreo de programas de radio y televisión que difundan noticias, el Instituto cuenta con tiempos definidos para la ejecución del proyecto, por lo que la IES que resulte seleccionada por el Consejo General deberá atender los plazos estipulados en la convocatoria. En consecuencia, en la convocatoria no se contempló incluir el rubro sobre disponibilidad para la ejecución del proyecto como en la ocasión anterior.

24. La convocatoria para la realización del monitoreo establece en sus páginas 9 y 10 los elementos que debían atender las IES en la formulación de los planes de trabajo y contingencia. La evaluación se basa integralmente en éstos. El desglose del puntaje máximo para cada uno de ellos se muestra en las tablas 10 y 11.

<sup>6</sup> La evaluación de las cinco propuestas de las IES se mostrará según el orden en que se recibieron.

<b>Tabla 10. Elementos del plan de trabajo</b>		
<b>No.</b>	<b>Concepto</b>	<b>Puntaje máximo</b>
1	Fases o etapas que se visualizan del proyecto para el periodo de precampaña y campaña	2.0
2	Estructura del equipo de trabajo	2.0
3	Criterios de selección de personal	1.0
4	Descripción de perfiles del personal	1.0
5	Plan de capacitación del personal	1.5
6	Plan de habilitación de infraestructura (espacios de trabajo, equipos de cómputo, conectividad, etc.)	1.0
7	Diagrama de tiempo (Gantt) con la evolución de etapas o fases del proyecto	1.0
8	Diagrama de proceso de operación para el periodo de precampaña y campaña	1.5
9	Lista de actividades y responsables	1.0
10	Horarios de operación	0.5
11	Descripción del lugar de trabajo donde se ejecutará el proyecto	0.5
12	Organización de un foro al término de la precampaña	1.0
13	Organización de dos foros al término de la campaña	2.0
14	Informes semanales y acumulados de los resultados del monitoreo	2.0
15	Informes finales de monitoreo; de igualdad de género, no discriminación, violencia política contra las mujeres en razón de género y cobertura de personas candidatas postuladas por acciones afirmativas que se analizaron en el monitoreo; actividades realizadas y de gastos destinados al monitoreo	2.0
<b>TOTAL</b>		<b>20.0</b>

Los requerimientos técnicos que debe atender la IES seleccionada para realizar el monitoreo señalados en el punto 3.4 de la convocatoria se analizaron en la evaluación del plan de trabajo.

Tal y como puede observarse en la tabla 8, los requerimientos que se refieren a la realización del análisis de los programas que difunden noticias durante la precampaña y campaña, conforme al catálogo aprobado por el Consejo General, se encuentran evaluados en los puntos 1, 7 y 8 del plan de trabajo; los operativos que corresponden a la administración de los recursos humanos necesarios para coordinar, supervisar y monitorear, así como la capacitación para realizar el proyecto se evaluaron en los elementos 2, 3, 4, 5, 9 y 10; los tecnológicos que se refieren a la conectividad de los servicios de internet y equipos de cómputo se analizaron en el punto 6. En este mismo punto se verificó lo que corresponde a los espacios físicos donde se realizará el monitoreo señalados en el punto 11; los entregables e informes en los que se detallan los apartados que deben contener los informes semanales, acumulados y finales de resultados del monitoreo, así como a los acontecimientos políticos que se den durante la ejecución del proyecto fueron evaluados en los puntos 14 y 15. Finalmente, lo relativo al análisis de resultados se valoró en los elementos 12 y 13 y se refiere a la realización de los tres (3) foros de análisis de resultados del monitoreo.

<b>Tabla 11. Elementos del plan de contingencia para cada tipo de riesgo</b>		
<b>No.</b>	<b>Concepto</b>	<b>Puntaje máximo (por riesgo potencial)</b>
1	Identificación y clasificación de los riesgos que se puedan tener durante la ejecución del proyecto de monitoreo de programas de radio y televisión que difunden noticias.	0.5
2	Evaluación de las características de los riesgos	0.5
3	Estrategias por seguir para gestionar o mitigar los riesgos	0.5
4	Responsables de la aplicación de las estrategias	0.5
5	Tiempos de recuperación	0.5
<b>TOTAL</b>		<b>2.5</b>

25. El plan de contingencia se evaluó con base en ocho riesgos potenciales que podrían afectar la realización del monitoreo, los cuales se pueden observar en la tabla 12. Para determinar la debida atención a cada riesgo fue necesario cumplir con los cinco elementos presentados en la tabla 11. En consecuencia, las IES pudieron obtener un total de 2.5 puntos por cada riesgo y un total de 20 puntos en caso de cubrir en su totalidad los cinco elementos de los ocho riesgos señalados.

<b>Tabla 12. Elementos por considerar en el plan de contingencia (riesgos potenciales)</b>		
<b>No.</b>	<b>Riesgo potencial</b>	<b>Puntaje máximo</b>
1	Ausencia de Monitoristas	2.5
2	Delito informático, robo o destrucción de información	2.5
3	Falla en servicio eléctrico	2.5
4	Falla en servicio de red	2.5
5	Falla en equipos de cómputo	2.5
6	Desastre natural o daño físico a las instalaciones	2.5
7	Contingencia sanitaria, declaración de pandemia o epidemia	2.5
8	Toma de instalaciones o huelga	2.5
<b>TOTAL</b>		<b>20.0</b>

26. El puntaje mínimo necesario para pasar a la etapa de la evaluación de las propuestas económicas equivale a 48 puntos en la evaluación técnica; es decir, el 80% del puntaje requerido.
27. La evaluación de la oferta económica se llevó a cabo de conformidad con el artículo 79 de las POBALINES del Instituto, el cual señala que para determinar la puntuación o unidades porcentuales que correspondan a la oferta económica, es necesario aplicar la siguiente fórmula:<sup>7</sup>

$$POE = Mpemb \times 40 / Mpi$$

Donde:

**POE** = Puntuación o unidades porcentuales que corresponden a la oferta económica.

**MPemb** = Monto de la oferta económica más baja

**Mpi** = Monto de la i-ésima oferta económica

**40** = Valor numérico máximo de la oferta (evaluación económica)

#### **Evaluación técnica de la UANL**

28. En su registro de participación y propuesta económica, la UANL señaló tener experiencia con un ejercicio de monitoreo de programas de radio y televisión. Dicha IES llevó a cabo el monitoreo de radio y televisión para el Proceso Electoral Local 2020-2021 para la elección de Gobernatura en Michoacán, financiado por el Instituto Electoral de Michoacán. Con base en lo establecido en la tabla 7, la UANL obtiene 3.4 puntos por concepto de experiencia en monitoreo de programas de radio y televisión.
29. En el mismo documento, la UANL enlistó experiencia en cinco proyectos relacionados con el monitoreo de temas de género y no discriminación.<sup>8</sup> Entre éstos destaca el monitoreo del PEL 2020-2021 de Michoacán, así como el proyecto "Violencia contra las mujeres, estereotipos e igualdad de género en los promocionales de los partidos políticos y coaliciones en el Proceso Electoral Federal 2017-2018", financiado por el INE. Con base en lo establecido en la tabla 7, la UANL obtiene 6.7 puntos por concepto de experiencia en monitoreo de temas de género y no discriminación.

<sup>7</sup> Si bien el artículo 1 del Reglamento del INE en materia de Adquisiciones, Arrendamientos de Bienes Muebles y Servicios, señala que los contratos o convenios que celebre el Instituto con universidades e instituciones de educación superior no se encuentran dentro del ámbito de aplicación del Reglamento, es pertinente utilizar esta fórmula para realizar la evaluación económica, ya que dota de transparencia el proceso de selección de la IES que realizará el monitoreo.

<sup>8</sup> La UANL referenció seis proyectos relacionados con el monitoreo de temas de género y no discriminación; sin embargo, uno de ellos no se consideró como válido al ser un proyecto de tesis. Se tomó el criterio de no tomar las tesis como experiencia válida en este rubro. Lo anterior, al considerar que son un trabajo específico de la o el estudiante, así como del académico que dirija dicho proyecto, pero no es un trabajo generalizado de la universidad o alguna de sus facultades.

30. El plan de trabajo de la UANL cumplió con los elementos establecidos en la convocatoria, por lo que obtuvo 19.5 puntos. No se consiguió el puntaje total debido a que las acciones y fechas contempladas para la capacitación del personal no se concentraron en un plan de capacitación como lo solicitaba la convocatoria.
31. En lo referente a los requerimientos tecnológicos establecidos en la convocatoria, la UANL señala que la Facultad de Ciencias Políticas y Relaciones Internacionales recibe actualmente un servicio de internet suministrado desde la Dirección General de Informática con una capacidad de 10Gb<sup>9</sup> y tiene una velocidad de bajada y de subida de 100 Mbps<sup>10</sup>; es decir, 10 veces más de lo requerido en la convocatoria que fue de 10 Mbps. No obstante lo anterior, la UANL prevé la mejora de las instalaciones para garantizar una velocidad de 2Gb<sup>11</sup> a través de la instalación de switches de comunicación de fibra óptica.
- Adicionalmente, la UANL indicó que la Facultad de Ciencias Políticas y Relaciones Internacionales tiene contratado un servicio de internet propio con una velocidad de 100 Mbps suministrada por Telmex, señalando que esta red podría utilizarse como enlace redundante para garantizar la continuidad del servicio en caso de fallas en la red proporcionada desde la Dirección General de Informática de la Universidad. Asimismo, señala que cuenta con 40 puntos de conexión de red para dar servicio a las computadoras que se utilizan actualmente.
32. Respecto a los equipos de cómputo, la UANL indica que cuenta con 40 equipos con procesador Core i3 1.3 GHZ; 4 GB RAM y 240 GB de almacenamiento a los que se le acondicionará un disco duro de estado sólido<sup>12</sup> para dotar a los equipos de una mayor velocidad de operación, así como pantallas de 21.5 pulgadas para ayudar en la actividad del monitoreo. Asimismo, la UANL señala que adquirirán 20 equipos con procesador Intel Core i5, memoria RAM de 16 GB y espacio en disco de 240 GB<sup>13</sup>.
- Adicionalmente, la UANL señala que cuenta con 9 equipos con procesador i5, 8 GB de memoria RAM y disco duro de 240 GB de almacenamiento; y un equipo con procesador i7, 16 GB de memoria RAM y disco de 1 TB de almacenamiento que estarán destinado a las actividades de supervisión del monitoreo noticioso.
33. El plan de contingencia de la UANL cumplió con los elementos establecidos en la convocatoria, por lo que obtuvo 19.4 puntos. No se consiguió el puntaje total debido a la falta de detalles sobre la identificación y atención de algunos riesgos.
34. En consecuencia, el resultado de la evaluación técnica de la propuesta de la UANL se muestra en la tabla 13.

No.	Concepto	Puntaje máximo	Puntaje obtenido
1	Experiencia en monitoreo de programas de radio y televisión	10.0	3.4
2	Experiencia en monitoreo de temas de género y no discriminación	10.0	6.7
3	Plan de trabajo	20.0	19.5
4	Plan de contingencia	20.0	19.4
<b>TOTAL</b>		<b>60.0</b>	<b>49.0</b>

35. Tomando en cuenta que el puntaje mínimo para pasar la evaluación técnica es de 48 puntos se concluye que el proyecto de la UANL ha superado dicha etapa y es apta para la evaluación de la propuesta económica.

<sup>9</sup> Se refiere al ancho de banda de 10Gbps.

<sup>10</sup> Se refiere a la velocidad de transmisión de información en una conexión de internet.

<sup>11</sup> Se refiere a la velocidad de 2Gbps a que se compromete brindar la UANL para el monitoreo.

<sup>12</sup> Los dispositivos de almacenamiento en estado sólido (SSD por sus siglas en inglés: "solid-state drive"), son componentes que disponen de una velocidad de lectura y escritura considerablemente mayor a los discos duros convencionales.

<sup>13</sup> Conforme a las características de comercialización de algunos equipos de cómputo el espacio disponible para almacenamiento dependerá del sistema de archivos con el que funcione el Sistema Operativo y esta diferencia de capacidades será mínima con relación a los 256 GB de espacio.



**Evaluación técnica de la BUAP**

36. En su registro de participación y propuesta económica, la BUAP señala diversos proyectos, pero ninguno implica haber desarrollado un monitoreo de programas de radio y televisión. Con base en lo establecido en la tabla 7, la BUAP obtiene 0.0 puntos por concepto de experiencia en monitoreo de programas de radio y televisión.
37. En el mismo documento, la BUAP enlistó experiencia en tres proyectos relacionados con el monitoreo de temas de género y no discriminación.<sup>14</sup> Entre éstos destaca el proyecto “Violencia de género hacia las mujeres en los medios: estudio de las campañas electorales, 2018 en México”, así como el de “Inequidad mediática de género en las elecciones de 2018 en México. Pocas mujeres cubriendo campañas”. A partir de lo establecido en la tabla 7, la BUAP obtiene 3.4 puntos por concepto de experiencia en monitoreo de temas de género y no discriminación.
38. El plan de trabajo de la BUAP cumplió con la mayoría de los elementos establecidos en la convocatoria, por lo que obtuvo 15.9 puntos. No se consiguió el puntaje total debido a la falta de información sobre el plan de capacitación de personal habilitación de infraestructura.
39. El plan de contingencia de la BUAP cumplió con la mayoría de los elementos establecidos en la convocatoria, por lo que obtuvo 14.0 puntos. No se consiguió el puntaje total, principalmente, por la falta identificación de dos riesgos, así como de los pasos para enfrentarlos: contingencia sanitaria, declaración de epidemia o pandemia y toma de instalaciones o huelga.
40. En consecuencia, el resultado de la evaluación técnica de la BUAP es el que se muestra en la tabla 14.

<b>Tabla 14. Evaluación técnica BUAP</b>			
<b>No.</b>	<b>Concepto</b>	<b>Puntaje máximo</b>	<b>Puntaje obtenido</b>
1	Experiencia en monitoreo de programas de radio y televisión	10.0	0.0
2	Experiencia en monitoreo de temas de género y no discriminación	10.0	3.4
3	Plan de trabajo	20.0	15.9
4	Plan de contingencia	20.0	14.0
<b>TOTAL</b>		<b>60.0</b>	<b>33.3</b>

41. Tomando en cuenta que el puntaje mínimo para aprobar la evaluación técnica es de 48 puntos, se concluye que el proyecto de la BUAP no superó dicha etapa, por lo que dicha IES se considera que no es apta para la evaluación de propuesta económica.

**Evaluación técnica de la UAEM**

42. En su registro de participación y propuesta la UAEM señala diversos proyectos, pero ninguno implica haber desarrollado un monitoreo de programas de radio y televisión. Con base en lo establecido en la tabla 7, la UAEM obtiene 0.0 puntos por concepto de experiencia en monitoreo de programas de radio y televisión.
43. En el mismo documento, la UAEM no acreditó experiencia en proyectos relacionados con el monitoreo de temas de género y no discriminación.<sup>15</sup> Por esto, a partir de lo establecido en la tabla 7, la UAEM obtiene 0.0 puntos por concepto de experiencia en monitoreo de temas de género y no discriminación.
44. El plan de trabajo de la UAEM cumplió con la mayoría de los elementos establecidos en la convocatoria, por lo que obtuvo 13.3 puntos. No consiguió el puntaje total, principalmente, por la falta de información sobre la organización de los foros al término de la precampaña y campaña o la falta de la presentación de un diagrama de tiempo (Gantt) con la evolución de las fases del proyecto.

<sup>14</sup> La BUAP señaló ocho proyectos en este apartado; sin embargo, cinco de ellos no se consideraron como válidos al ser tesis o trabajos que, si bien estaban relacionados con temas de género, no lo estaban con el monitoreo de radio o televisión.

<sup>15</sup> La UAEM señaló 16 proyectos en este apartado; sin embargo, ninguno de ellos se consideró debido a que, si bien estaban relacionados con temas de género, no lo estaban con el monitoreo de radio o televisión.

45. El plan de contingencia de la UAEM cumplió parcialmente con los elementos establecidos en la convocatoria, por lo que obtuvo 9.0 puntos. No se consiguió el puntaje total, principalmente, por la falta de identificación de dos riesgos, así como de los pasos para enfrentarlos: contingencia sanitaria, declaración de epidemia o pandemia y delito informático, robo o destrucción de información. Además, en ninguno de los riesgos identificados se evaluaron las características de éstos, ni se establecieron responsables para su mitigación.
46. En consecuencia, el resultado de la evaluación técnica de la UAEM se muestra en la tabla 15.

<b>Tabla 15. Evaluación técnica UAEM</b>			
<b>No.</b>	<b>Concepto</b>	<b>Puntaje máximo</b>	<b>Puntaje obtenido</b>
1	Experiencia en monitoreo de programas de radio y televisión	10.0	0.0
2	Experiencia en monitoreo de temas de género y no discriminación	10.0	0.0
3	Plan de trabajo	20.0	13.3
4	Plan de contingencia	20.0	9.0
<b>TOTAL</b>		<b>60.0</b>	<b>22.3</b>

47. Tomando en cuenta que el puntaje mínimo para aprobar la evaluación técnica es de 48 puntos, se concluye que el proyecto de la UAEM no ha superado dicha etapa, por lo que dicha IES no es apta para la evaluación de la propuesta económica.

#### **Evaluación técnica de la UAT**

48. En su registro de participación y propuesta la UAT señala diversos proyectos, pero ninguno implica haber desarrollado un monitoreo de programas de radio y televisión. Con base en lo establecido en la tabla 7, la UAT obtiene 0.0 puntos por concepto de experiencia en monitoreo de programas de radio y televisión.
49. En el mismo documento, la UAT no acreditó experiencia en proyectos relacionados con el monitoreo de temas de género y no discriminación.<sup>16</sup> Por esto, a partir de lo establecido en la tabla 7, la UAT obtiene 0.0 puntos por concepto de experiencia en monitoreo de temas de género y no discriminación.
50. El plan de trabajo de la UAT cumplió con la mayoría de los elementos establecidos en la convocatoria, por lo que obtuvo 18.0 puntos. No se consiguió el puntaje total debido a la falta de información acerca de las propuestas de informes semanales, acumulados y finales.
51. El plan de contingencia de la UAT cumplió con la mayoría de los elementos establecidos en la convocatoria, por lo que obtuvo 15.0 puntos. No se consiguió el puntaje total debido a la falta de identificación de dos riesgos, así como de los pasos para enfrentarlos: contingencia sanitaria, declaración de epidemia o pandemia y ausencia de monitoristas.
52. En consecuencia, el resultado de la evaluación técnica de la UAT se muestra en la tabla 16.

<b>Tabla 16. Evaluación técnica UAT</b>			
<b>No.</b>	<b>Concepto</b>	<b>Puntaje máximo</b>	<b>Puntaje obtenido</b>
1	Experiencia en monitoreo de programas de radio y televisión	10.0	0.0
2	Experiencia en monitoreo de temas de género y no discriminación	10.0	0.0
3	Plan de trabajo	20.0	18.0
4	Plan de contingencia	20.0	15.0
<b>TOTAL</b>		<b>60.0</b>	<b>33.0</b>

<sup>16</sup> La UAT señaló cuatro proyectos en este apartado; sin embargo, ninguno de ellos se explicó a profundidad y con base en lo señalado en el documento referido, no se puede deducir que alguno de ellos esté relacionado con el monitoreo de temas de género y no discriminación.

53. Tomando en cuenta que el puntaje mínimo para pasar la evaluación técnica es de 48 puntos se concluye que el proyecto de la UAT no ha superado dicha etapa, por lo que esta IES no es apta para la evaluación de propuesta económica.

#### Evaluación técnica de la UNAM

54. En su registro de participación y propuesta, la UNAM señala haber desarrollado ocho ejercicios de monitoreo de programas de radio y televisión. Entre éstos, destacan los monitoreos de los últimos tres PEF (2014-2015, 2017-2018 y 2020-2021). Con base en lo establecido en la tabla 7, la UNAM obtiene 10.0 puntos por concepto de experiencia en monitoreo de programas de radio y televisión.
55. En el mismo documento, la UNAM enlistó experiencia en cuatro proyectos relacionados con el monitoreo de temas de género y no discriminación. Entre éstos destacan los monitoreos del PEF 2017-2018, PEF 2020-2021 y PEL 2021-2022 de Oaxaca. A partir de lo establecido en la tabla 7, la UNAM obtiene 6.7 puntos por concepto de experiencia en monitoreo de temas de género y no discriminación.
56. El plan de trabajo de la UNAM cumplió con la mayoría de los elementos establecidos en la convocatoria, por lo que obtuvo 15.4 puntos. No se consiguió el puntaje total debido a la falta de elementos en el plan de trabajo, tales como: la organización de los foros al término de la precampaña y campaña, así como criterios para la selección de parte del personal.
57. En lo referente al servicio de internet del apartado de requerimientos tecnológicos, la UNAM no advierte que actualmente cuente con un servicio de internet instalado. Sin embargo, en el Anexo 4 de la convocatoria señala que se contratará un enlace de internet dedicado con una empresa proveedora de internet con un mínimo de 100 Mbps. Adicionalmente, en el plan de trabajo la UNAM señala que adquirirá, por un año, un enlace dedicado de internet de al menos 100 Mbps como red secundaria para garantizar la conectividad del Centro de Educación Continua en la que se realizaría el monitoreo, en caso de fallas en el servicio instalado.
58. En lo correspondiente a los equipos de cómputo del apartado de requerimientos técnicos, la UNAM indica en el plan de trabajo que adquirirá 25 equipos para la etapa de precampaña y 80 para campaña con procesador i5; 4 Gb RAM y 1 TB de almacenamiento; sin embargo, en el Anexo 4, la UNAM refiere que las características para la adquisición de los 80 equipos para campaña serán con procesador Intel Core i5, 1.6 GHz; memoria RAM: 16 GB; espacio en disco: 256 GB y sistema operativo: Windows 10, y que cuenta con 40 equipos con las mismas características.
59. El plan de contingencia de la UNAM cumplió con la mayoría de los elementos establecidos en la convocatoria, por lo que obtuvo 16.0 puntos. No se consiguió el puntaje total debido a que en su propuesta no se define un estimado de tiempo para la mitigación de ninguno de los riesgos potenciales identificados.
60. Por lo anterior, el resultado de la evaluación técnica de la UNAM es el que se muestra en la tabla 17.

<b>Tabla 17. Evaluación técnica UNAM</b>			
<b>No.</b>	<b>Concepto</b>	<b>Puntaje máximo</b>	<b>Puntaje obtenido</b>
1	Experiencia en monitoreo de programas de radio y televisión	10.0	10.0
2	Experiencia en monitoreo de temas de género y no discriminación	10.0	6.7
3	Plan de trabajo	20.0	15.4
4	Plan de contingencia	20.0	16.0
<b>TOTAL</b>		<b>60.0</b>	<b>48.1</b>

61. Tomando en cuenta que el puntaje mínimo para pasar la evaluación técnica es de 48 puntos se concluye que el proyecto de la UNAM ha superado dicha etapa, por lo que es apta para la evaluación de la propuesta económica.

### Resultados de la evaluación técnica

62. En la tabla 18 se muestran los resultados obtenidos por el proyecto de cada una de las cinco IES participantes, tomando en cuenta los cuatro elementos principales de la evaluación técnica:

1. Experiencia en monitoreo de programas de radio y televisión;
2. Experiencia en monitoreo de temas de género y no discriminación;
3. Plan de trabajo; y
4. Plan de contingencia.

Tabla 18. Resumen de resultados de la evaluación técnica							
No.	Concepto	Puntaje máximo	Puntaje obtenido				
			UANL	BUAP	UAEM	UAT	UNAM
1	Experiencia en monitoreo de programas de radio y televisión	10.0	3.4	0.0	0.0	0.0	10.0
2	Experiencia en monitoreo de temas de género y no discriminación	10.0	6.7	3.4	0.0	0.0	6.7
3	Plan de trabajo	20.0	19.5	15.9	13.3	18.0	15.4
4	Plan de contingencia	20.0	19.4	14.0	9.0	15.0	16.0
<b>TOTAL</b>		<b>60.0</b>	<b>49.0</b>	<b>33.3</b>	<b>22.3</b>	<b>33.0</b>	<b>48.1</b>
			<b>Apta</b>	<b>No apta</b>	<b>No apta</b>	<b>No apta</b>	<b>Apta</b>

63. En el gráfico 2 se muestra de forma visual cómo se distribuyeron las calificaciones de la evaluación técnica de los cinco proyectos evaluados. La línea azul marca el puntaje mínimo —48.0 puntos— para poder pasar a la evaluación económica.

**Gráfico 2. Resultados de la evaluación técnica**

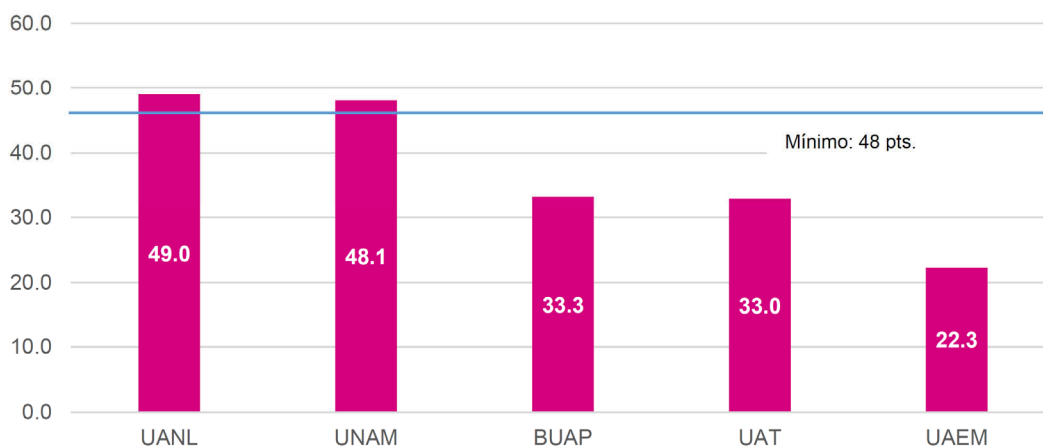

64. Los equipos de cómputo serán el medio para que se acceda al SMN mediante un navegador web en el que aplicará la metodología y se consultarán los testigos de grabación que estarán alojados en un servicio de almacenamiento tipo nube, por lo que no existe la necesidad de instalar software o almacenar grabaciones de manera local. Asimismo, el procesamiento de los datos del SMN se efectuará en servidores del Instituto.

Si bien las características de los equipos de cómputo de la UANL son inferiores a las establecidas en lo que se refiere a la memoria RAM, el área técnica de la DEPPP señala que los requisitos mínimos para utilizar el navegador web es contar con equipos que al menos tengan un procesador Pentium 4 cuyas capacidades de procesamiento son menores a un Core i3. Por lo anterior, se considera que los equipos disponibles de la UANL soportan la interacción con el SMN.

En la convocatoria se indicaron las características de los equipos requeridos basados en las especificaciones de las computadoras con las que cuenta el personal del Instituto; sin embargo, los requerimientos tecnológicos son uno de los puntos a evaluar en el plan de trabajo y en el periodo de pruebas que se realiza de manera conjunta con la IES seleccionada. En dicho periodo se revisan y ajustan todos los aspectos técnicos para garantizar el desarrollo del monitoreo. Es importante precisar que en todos los ejercicios anteriores se han realizado los ajustes necesarios para que se lleve a cabo el monitoreo en los términos establecidos en la convocatoria respectiva.

#### Visitas a las IES que aprobaron la evaluación técnica

65. Derivado de la calificación de las propuestas técnicas de las cinco IES participantes, personal del Instituto realizó visitas presenciales a las instalaciones de las dos IES que aprobaron la evaluación técnica. Lo anterior, con el objetivo de corroborar el estado de las instalaciones señaladas en los proyectos de cada una.

El miércoles veintitrés de agosto de dos mil veintitrés, personal del Instituto llevó a cabo una visita a la instalación del Centro de Educación Continua de la Facultad de Ciencias Políticas y Sociales propuesto por la UNAM para el desarrollo del monitoreo, ubicado en la calle Manuel López Cotilla 1548, en la colonia del Valle, alcaldía Benito Juárez, en la Ciudad de México.

De la visita realizada se confirma que las instalaciones que se proponen para realizar el monitoreo corresponden a las señaladas en la propuesta remitida y cuentan con lo siguiente:

**Tabla 19. Verificación de instalaciones UNAM**

No.	Concepto	Reporte de la visita
1	Aula magna con capacidad para 10 monitoristas en precampaña y para 18 en campaña;	Se confirmó la instalación. Se encuentran instalados los nodos para la conexión a internet
2	Salón 1, de 10.9 x 4.45 metros y capacidad para 11 monitoristas en precampaña y 30 en campaña	Se confirmó la instalación. Se encuentran los nodos para la conexión a internet
3	Salón 2, sin medidas establecidas en la propuesta y con capacidad para 4 subcoordinadores en precampaña y para 12 monitoristas en campaña	Se confirmó la instalación. Se encuentran los nodos para la conexión a internet
4	Salón 3, de 4.4 x 5.8 metros y con capacidad para 6 monitoristas en campaña.	Se confirmó la instalación. Se encuentran los nodos para la conexión a internet
5	Salón 4, de 4.4 x 5.8 metros y con capacidad para 6 monitoristas en campaña	Se confirmó la instalación. Se encuentran los nodos para la conexión a internet
6	Salón 5, con capacidad de 4.4 x 5.65 metros y con capacidad para 12 subcoordinadores en campaña	Se confirmó la instalación. Se encuentran los nodos para la conexión a internet
7	Oficina de coordinación del proyecto, sin medidas establecidas en la propuesta	Se confirmó la instalación
8	Planta alta del edificio con azotea, SITE y extractor de aire	Se confirmó la instalación del SITE y el equipamiento. Cuentan con una planta de emergencia a gas.
9	Equipo de cómputo	Se confirmó que adquirirán 25 equipos para la etapa de precampaña y 80 para campaña. Comentaron que actualmente cuentan con 20 equipos para iniciar el proyecto (no mencionaron características).
10	Servicios de internet	Se confirmó que contratarán un enlace de internet dedicado con un mínimo de 100 Mbps y otro de las mismas características como red secundaria en caso de fallas.

El sábado veintiséis de agosto de dos mil veintitrés, personal del Instituto llevó a cabo la visita a las instalaciones de la Facultad de Ciencias Políticas y Relaciones Internacionales de la Universidad Autónoma de Nuevo León, ubicadas en la avenida Ingeniero Gregorio Farías Longoria s/n, colonia Residencial Las Torres en Monterrey, Nuevo León, propuesta por la UANL para el desarrollo del monitoreo.

De la visita realizada se confirma que las instalaciones que se proponen para realizar el monitoreo corresponden a las señaladas en la propuesta remitida y cuentan con lo siguiente:

<b>Tabla 20. Verificación de instalaciones UANL</b>		
<b>No.</b>	<b>Concepto</b>	<b>Reporte de la visita</b>
1	Sala de cómputo y de trabajo para becarios (62 m2) del edificio de Postgrado e Investigación	Se confirmó la instalación. Estos espacios habilitarán como áreas de trabajo para el equipo de monitoristas durante la precampaña y la campaña electoral. Se adquirirán 50 escritorios y 50 sillas
	Oficinas:	
2	- Coordinación General - Coordinación de Análisis - Comité de Diversidad y Género	Se confirma instalación
3	SITE para los 2 switches de datos	Se confirmó la instalación. Se adquirirá 2 switch de datos y 1 de fibra óptica
4	Salón de actividades de la biblioteca para supervisores (53 m2)	Se confirmó la instalación ubicada en el edificio de Postgrado e Investigación
5	Salón de actos con capacidad 300 asistentes para la capacitación y la realización de foros	Se confirmó la instalación ubicada en el edificio de Postgrado e Investigación
6	Oficina del Laboratorio de Comunicación Política (LACOP) (20 m2) para el líder del proyecto, gestión técnica y administrativa. Cuenta con PC, servidor de grabación de video, servidor de almacenamiento y planta de energía UPS para dicho servidor	Se confirmó la instalación y equipamiento tecnológico
7	Sala de trabajo de LACOP (30 m2) para extensión de actividades del equipo de supervisión. Cuenta con 9 puestos de trabajo con computadora	Se confirmó la instalación y equipamiento tecnológico
8	Equipos de cómputo (40 con que ya cuentan)	Se confirmó el equipamiento tecnológico de 40 equipos de cómputo. Se adquirirán 20 equipos de cómputo a los que se adecuarán pantallas de 21.5 pulgadas y discos duros de estado sólido y audífonos
9	Servicio de internet	Se confirmó que el servicio de internet actual es de 10 GB con una velocidad de bajada de 100 Mbps. Realizarán adecuaciones para garantizar una mayor velocidad a través de la instalación de switches de fibra óptica que adquirirán. Cuentan con un servicio de internet propio con una velocidad de 100 Mbps suministrada por Telmex que usarían como enlace redundante en caso de fallas

En la visita realizada la UANL señaló que robustecerán los 40 equipos con los que cuentan actualmente en lo que respecta a la capacidad de almacenamiento con la adquisición de discos duros de estado sólido, lo que contribuirá a tener una mejor velocidad de operación. Asimismo, la UANL señala que adquirirán 20 equipos con procesador Intel Core i5; memoria RAM de 16 GB; y espacio en disco de 240 GB<sup>17</sup>, características correspondientes a las requeridas, a excepción del almacenamiento que en términos reales de disposición de espacio son similares a los de 256 GB, ya que en éstos se resta el espacio que ocupa el sistema operativo.

<sup>17</sup> Conforme a las características de comercialización de algunos equipos de cómputo el espacio disponible para almacenamiento dependerá del sistema de archivos con el que funcione el Sistema Operativo y esta diferencia de capacidades será mínima con relación a los 256 GB de espacio.

Adicionalmente, la UANL señala que cuenta con 9 equipos con procesador i5, 8 GB de memoria RAM y disco duro de 240 GB de almacenamiento; y un equipo con procesador i7, 16 GB de memoria RAM y disco de 1 TB de almacenamiento que estarán destinados a las actividades de supervisión del monitoreo noticioso

En lo referente al servicio de internet, se verificó que la velocidad del servicio con que ya cuenta la UANL es de 100 Mbps (10 veces mayor a lo requerido en la convocatoria), tanto de bajada (descarga) como de subida, tal como se puede apreciar en las imágenes siguientes:



La Facultad de Ciencias Políticas y Relaciones Internacionales de la UANL tiene contratado un servicio de internet adicional al referido en el párrafo anterior, con una velocidad de 100 Mbps suministrada por Telmex, señalando que esta red podría utilizarse como enlace redundante para garantizar la continuidad del servicio en caso de fallas en la red proporcionada desde la Dirección General de Informática de la Universidad.

Se verificó el centro de datos donde señala que se instalarán dos switches de datos que tendrían que comprar, mediante los cuales se hará una distribución de señal de la red a las computadoras de los monitoristas para contar con una mayor velocidad, además de la instalación de uno de los UPS (Uninterruptable Power Supply, por sus siglas en inglés ) previstos en el proyecto.

De las visitas realizadas a la UNAM y a la UANL se concluye que ambas cuentan con la infraestructura física para el desarrollo del monitoreo.

#### Evaluación económica

66. De las cinco propuestas recibidas, tres no superaron la evaluación técnica; esto es, BUAP, UAEM y UAT, por lo que éstas no son aptas para ser evaluadas económicamente. Los dos proyectos aptos para la evaluación económica son los de la UANL y la UNAM, cuyas propuestas económicas se muestran en la tabla 21.

<b>Tabla 21. Propuestas económicas de las IES aptas</b>		
<b>Descripción</b>	<b>UANL</b>	<b>UNAM</b>
Costo subtotal del servicio	\$21,970,000.00	\$25,859,700.00
IVA	\$3,515,200.00	\$4,925,657.14
<b>Costo total del servicio</b>	<b>\$25,485,200.00</b>	<b>\$30,785,357.14</b>

67. Conforme a la documentación remitida por la UANL, el costo total del servicio para su propuesta es de **\$25,485,200.00** —veinticinco millones, cuatrocientos ochenta y cinco mil, doscientos pesos 00/100 M.N., dividido en un esquema de tres pagos, el primero del 50% que se requeriría a la firma del convenio y a más tardar el 31 de diciembre de 2023, el segundo del 30% a más tardar el 1° de marzo de 2024 y el tercero del 20%, una vez finiquitado el proyecto y a más tardar el 30 de junio de 2024.
68. La propuesta económica de la UNAM señala un costo total del servicio de **\$30,785,357.14** —treinta millones, setecientos ochenta y cinco mil, trescientos cincuenta y siete pesos 14/100 M.N.,<sup>18</sup> dividido en un esquema de tres pagos, el primero del 50% y se requeriría posterior a la firma del convenio y previo al 01 de diciembre de 2023, el segundo del 30% a más tardar el 8 de abril de 2024 y el tercero del 20% a más tardar el 31 de julio de 2024.
69. Considerando lo anterior, la tabla 22 muestra la evaluación económica de las dos propuestas, de conformidad con los criterios establecidos en el artículo 79 de los POBALINES.<sup>19</sup>

<b>Tabla 22. Evaluación económica</b>		
<b>Concepto</b>	<b>UANL</b>	<b>UNAM</b>
Mpemb=Monto de la oferta económica más baja	<b>\$21,970,000.00</b>	
Valor numérico máximo de la oferta económica	<b>40.0</b>	
Mpi=Monto de la i-ésima oferta económica	<b>\$21,970,000.00</b>	<b>\$25,859,700.00</b>
POE (Puntuación que corresponde a la oferta económica) = Mpemb x 40/Mpi	<b>40.0</b>	<b>34.0</b>

70. Derivado de la evaluación económica que se señala en la tabla 22 se concluye que la propuesta UANL es la económicamente más baja, por lo que obtiene 40 puntos correspondiente al puntaje máximo. La oferta de la UNAM obtiene 34.0 puntos derivado de la aplicación de la fórmula establecida por el artículo 79 de los POBALINES.

#### **Resultados finales de la evaluación técnico-económica**

71. Después de la revisión y análisis de las propuestas para realizar el monitoreo de programas que difundan noticias durante las precampañas y campañas electorales del PEF 2023-2024, se concluye que atendieron la convocatoria cinco IES (UANL, BUAP, UAEM, UAT y UNAM). De éstas, sólo la UANL y la UNAM superaron la evaluación técnica (con 49.0 y 48.1 puntos, respectivamente, de un máximo de 60).

Al pasar a la evaluación económica, la UANL obtuvo 40.0 puntos por su propuesta y la UNAM 34.0 puntos. Los puntajes totales de las evaluaciones técnica y económica se pueden observar en la tabla 23.

<sup>18</sup> En el resumen de costos de su propuesta económica, la UNAM señala que el costo subtotal del servicio es de \$25,859,700.00 (veinticinco millones, ochocientos cincuenta y nueve mil, setecientos pesos 00/100 M.N.), así como un I.V.A. de \$4,925,657.14 (cuatro millones novecientos veinticinco mil, seiscientos cincuenta y siete pesos 14/100 M.N.) No obstante, de un cálculo del 16% del costo subtotal del servicio de monitoreo se deduce que el I.V.A. debería ser de \$4,137,552.00 (cuatro millones, ciento treinta y siete mil, quinientos cincuenta y dos pesos 00/100 M.N.). Sin embargo, para tener claridad sobre el costo, se decidió respetar la cantidad señalada por la UNAM, tal como se muestra en la tabla 16.

<sup>19</sup> Según el artículo 79 de POBALINES, la evaluación de la oferta económica debe hacerse excluyendo del precio ofertado el Impuesto al Valor Agregado (IVA).



Tabla 23. Resultados de la evaluación de las propuestas		
Propuesta	UANL	UNAM
Técnica	49.0	48.1
Económica	40.0	34.0
<b>Puntaje total obtenido</b>	<b>89.0</b>	<b>82.1</b>

72. En el gráfico 3 se puede observar cómo se distribuyeron las calificaciones técnicas y económicas de las dos IES evaluadas tanto técnica como económicamente.

Gráfico 3. Resultados de la evaluación técnico-económica

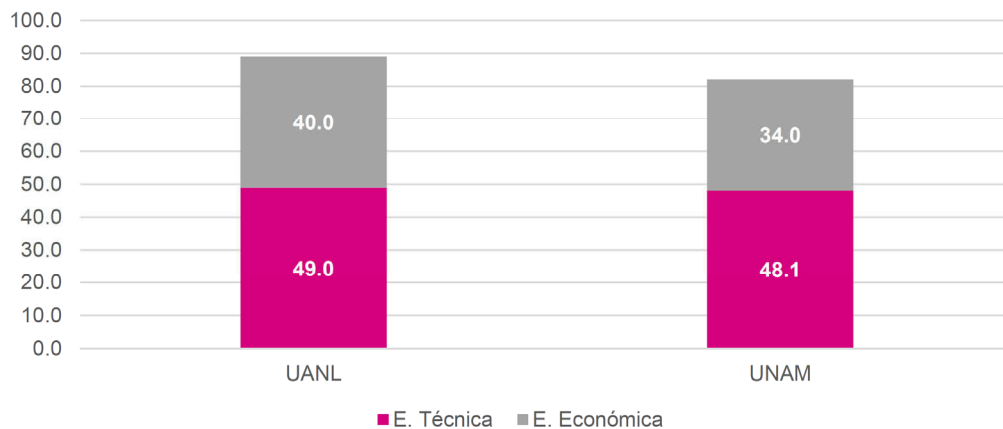

73. Con base en los resultados de la evaluación técnico-económica, este Comité concluye que la propuesta de la UANL es la mejor calificada para implementar el monitoreo de programas que difundan noticias sobre las precampañas y campañas electorales del PEF 2023-2024.
74. Conforme al punto CUARTO del Acuerdo identificado con la clave INE/CG297/2023, el Consejo General instruyó a la Secretaría Ejecutiva para que, en coordinación con el Comité, presente al Consejo General para su discusión y, en su caso, aprobación, la propuesta de la IES que realizará el monitoreo.
75. El cuatro de septiembre de dos mil veintitrés, en cumplimiento al punto de Acuerdo CUARTO del Acuerdo identificado con la clave INE/CG297/2023, el Comité emitió su opinión acerca de la selección de la IES para realizar el monitoreo de los programas de radio y televisión que difundan noticias, mediante el Acuerdo INE/ACRT/26/2023. Este documento se remitió a la Secretaría Ejecutiva mediante el oficio INE/CPMP/JMFFM/004/2023 para los efectos conducentes.
76. De conformidad con el considerando anterior, el cuatro de septiembre de dos mil veintitrés, en la quinta sesión extraordinaria, el Comité aprobó el “Acuerdo [...] por el que se emite opinión respecto a la selección de Institución de Educación Superior que realizará el monitoreo y análisis del contenido de las transmisiones en los programas de radio y televisión que difundan noticias durante las precampañas y campañas federales del Proceso Electoral Federal 2023-2024”, identificado con la clave INE/ACRT/26/2023. En el resolutive Primero de dicho instrumento se señala lo siguiente:

**PRIMERO.** Se aprueba la opinión respecto la Institución de Educación Superior que realizará el monitoreo y análisis del contenido de las transmisiones sobre las precampañas y campañas federales del Proceso Electoral Federal 2023-2024 en los programas en radio y televisión que difundan noticias para que sea la Universidad Autónoma de Nuevo León la encargada de coordinar y ejecutar el proyecto.

*Opinión del Comité de Radio y Televisión:*

1. *Este Comité de Radio y Televisión del Instituto Nacional Electoral, después de conocer la documentación presentada por la Secretaría Ejecutiva respecto de las Instituciones de Educación Superior que se postularon para realizar el monitoreo, considera que la Universidad Autónoma de Nuevo León es la Institución idónea para llevar a cabo esta importante actividad. Esto debido a que cumplió con los elementos que se establecieron en la convocatoria y cuenta con la experiencia del monitoreo realizado en el Proceso Electoral Local 2020-2021 para la elección de Gubernatura en el estado de Michoacán.*
  2. *La Universidad Autónoma de Nuevo León presentó un plan de trabajo donde se detallan, entre otros elementos, las fases contempladas para el proyecto, los criterios de selección del personal, las actividades para llevar a cabo su capacitación, la lista de actividades y sus responsables, el plan de habilitación de su infraestructura, las propuestas de los foros de discusión al término de la precampaña y la campaña, así como las propuestas de informes semanales, acumulados y finales del proyecto.*
  3. *La Universidad Autónoma de Nuevo León presentó un plan de contingencia en el que se señalan las acciones a seguir para garantizar la continuidad del monitoreo frente a diversos riesgos.*
  4. *La Universidad Autónoma de Nuevo León cuenta con la experiencia probada, así como con recursos humanos —incluyendo personal especializado en temas de género—, técnicos y materiales que, en su conjunto, son méritos suficientes para desarrollar las actividades que involucra el monitoreo de noticieros conforme a la metodología, catálogo de noticieros y requerimientos técnicos aprobados por el Consejo General.*
  5. *La propuesta económica presentada por la Universidad Autónoma de Nuevo León se encuentra dentro del presupuesto con el que cuenta el Instituto.*
- 77.** En concordancia con la opinión del Comité, la Secretaría Ejecutiva consideró que:
1. La UANL cuenta con la experiencia para llevar a cabo el monitoreo y análisis de las transmisiones de programas que difundan noticias en radio y televisión.
  2. Dicha IES cuenta con experiencia en monitoreo de temas de género y no discriminación, lo que es fundamental debido a que el proyecto de monitoreo debe implementarse con perspectiva de género.
  3. La UANL cuenta con un plan de trabajo sólido, que contempla, entre otros elementos, las fases contempladas para el proyecto, los criterios de selección del personal, las actividades para llevar a cabo su capacitación, la lista de actividades y sus responsables, el plan de habilitación de su infraestructura, las propuestas de los foros de discusión al término de la precampaña y la campaña, así como las propuestas de informes semanales, acumulados y finales del proyecto. Este plan es acorde a las necesidades del Instituto.
  4. La UANL presentó un plan de contingencia para hacer frente a diversos riesgos que podrían amenazar el monitoreo, garantizando así la continuidad del proyecto. Este plan cuenta con diversos elementos, incluyendo estrategias de mitigación, los responsables de aplicarlas, así como los tiempos necesarios para su implementación.
  5. La UANL cuenta con un equipo de profesionales responsables de la coordinación y supervisión del proyecto, que tienen los conocimientos y capacidades para cumplir de manera cabal con el monitoreo.
- 78.** En razón de los puntos referidos anteriormente, la Secretaría Ejecutiva identificó que la UANL tiene la experiencia, infraestructura, recursos humanos, técnicos y materiales necesarios para desarrollar un proyecto de esta envergadura. En conjunto con su plan de trabajo y su plan de contingencia, se considera que éstos son méritos suficientes para que se considere a esta IES como la idónea para desarrollar las actividades necesarias para el monitoreo de programas que difunden noticias.
- 79.** En consecuencia, en términos del considerando 14 del presente instrumento, la Secretaría Ejecutiva deberá suscribir el convenio de colaboración específico con la IES que este Consejo General apruebe.

- 80.** Con base en los resultados de la evaluación técnico-económica, la opinión del Comité y la propuesta presentada en conjunto con la Secretaría Ejecutiva, este Consejo General concluye que el proyecto de la UANL es el mejor calificado para implementar el monitoreo de programas que difundan noticias sobre las precampañas y campañas electorales del PEF 2023-2024.

**Fundamentos para la emisión del Acuerdo**

<b><i>Constitución Política de los Estados Unidos Mexicanos</i></b>
Artículos 41, párrafo tercero y bases III, apartado A, inciso g); IV, párrafo segundo, y V, apartado A.
<b><i>Ley General de Instituciones y Procedimientos Electorales</i></b>
Artículos 2, numeral 1, inciso b); 29; 30, numerales 1, incisos a), e), f) e i), y 2; 31, numeral 1; 35; 44, numeral 1, incisos k), n), aa) y jj); 51, numeral 1, incisos a), c), d), f) y w); 160, numeral 1; 162, numeral 1; 185, numeral 1; 226, numeral 2, incisos a) y c); 237, numeral 1, inciso a); 239, numerales 1 y 5; 251, numerales 1 y 3.
<b><i>Reglamento de Elecciones</i></b>
Artículos 296, numeral 2; 298, numeral 1 incisos a), b) y c).
<b><i>Reglamento Interior del Instituto Nacional Electoral</i></b>
Artículo 74, numeral 5, inciso n).
<b><i>Reglamento de Radio y Televisión en Materia Electoral</i></b>
Artículos 5, numeral 1 y 2; 6, numerales 1, incisos c) y d), y 2, inciso m), y 73, numeral 1.

**ACUERDO**

**PRIMERO.** Se aprueba que la Universidad Autónoma de Nuevo León realice el monitoreo y análisis de las transmisiones sobre las precampañas y campañas federales del Proceso Electoral Federal 2023-2024 en los programas de radio y televisión que difundan noticias.

**SEGUNDO.** Se instruye a la Secretaría Ejecutiva para que notifique a la Universidad Autónoma de Nuevo León, respecto de la aprobación que emitió este Consejo General en el punto anterior.

**TERCERO.** Se instruye a la Secretaría Ejecutiva para que realice las acciones conducentes para la firma del convenio de colaboración específico con la Universidad Autónoma de Nuevo León. Lo anterior, con el propósito de establecer las bases de coordinación para realizar el monitoreo de las transmisiones de los programas de radio y televisión que difundan noticias relacionadas con las precampañas y campañas del Proceso Federal Electoral 2023-2024.

**CUARTO.** El presente Acuerdo surtirá efectos una vez aprobado por este Consejo General del Instituto Nacional Electoral.

**QUINTO.** Publíquese el presente instrumento en el Diario Oficial de la Federación, sin anexos, así como en el portal de internet del Instituto Nacional Electoral y su gaceta.

El presente Acuerdo fue aprobado en sesión extraordinaria del Consejo General celebrada el 8 de septiembre de 2023, por votación unánime de las y los Consejeros Electorales, Maestro Arturo Castillo Loza, Norma Irene De La Cruz Magaña, Doctor Uuc-kib Espadas Ancona, Maestro José Martín Fernando Faz Mora, Carla Astrid Humphrey Jordan, Maestra Rita Bell López Vences, Maestro Jorge Montaña Ventura, Maestra Dania Paola Ravel Cuevas, Maestro Jaime Rivera Velázquez, Maestra Beatriz Claudia Zavala Pérez y de la Consejera Presidenta, Licenciada Guadalupe Taddei Zavala.

La Consejera Presidenta del Consejo General, Lic. **Guadalupe Taddei Zavala.**- Rúbrica.- La Encargada del Despacho de la Secretaría del Consejo General, Lic. **María Elena Cornejo Esparza.**- Rúbrica.

**DICTAMEN Consolidado que presenta la Comisión de Fiscalización al Consejo General del Instituto Nacional Electoral respecto de la revisión de los informes de ingresos y gastos de precampaña presentados por los partidos políticos de las precandidaturas al cargo de senaduría de la LXV Legislatura, del Estado de Nayarit, correspondiente al Proceso Electoral Federal Extraordinario 2021.**

Al margen un sello con el Escudo Nacional, que dice: Estados Unidos Mexicanos.- Instituto Nacional Electoral.- Consejo General.- INE/CG1692/2021.

**DICTAMEN CONSOLIDADO QUE PRESENTA LA COMISIÓN DE FISCALIZACIÓN AL CONSEJO GENERAL DEL INSTITUTO NACIONAL ELECTORAL RESPECTO DE LA REVISIÓN DE LOS INFORMES DE INGRESOS Y GASTOS DE PRECAMPAÑA PRESENTADOS POR LOS PARTIDOS POLÍTICOS DE LAS PRECANDIDATURAS AL CARGO DE SENADURÍA DE LA LXV LEGISLATURA, DEL ESTADO DE NAYARIT, CORRESPONDIENTE AL PROCESO ELECTORAL FEDERAL EXTRAORDINARIO 2021**



## DICTAMEN PRECAMPAÑA 2021



### I. Marco Legal

El presente Dictamen está sustentado en el marco jurídico vigente y es resultado de la revisión a los informes de ingresos y gastos de precampaña presentados por los partidos políticos de las precandidaturas al cargo de Senaduría de la LXV legislatura, del estado de Nayarit, correspondiente al Proceso Electoral Federal Extraordinario 2021.

**Las disposiciones generales en materia de Fiscalización**, están determinadas en la Constitución Política de los Estados Unidos Mexicanos (CPEUM), en los artículos 41, Base V, Apartado B, inciso a), numeral 6, penúltimo párrafo y 116, fracción IV, incisos g) y h), así como en los artículos 32, numeral 1, inciso

a) fracción VI; 44, numeral 1, inciso j), 190; 191; 192; 196, numeral 1; 199, numeral 1, y 200 de la Ley General de Instituciones y Procedimientos Electorales (LGIPE); 7, numeral 1, incisos d) y e), 25, numeral 1, inciso k); 75, 77, numeral 2, y 81 de la Ley General de Partidos Políticos (LGPP), y 287 del Reglamento de Fiscalización (RF).

**La verificación de las operaciones financieras realizadas por las personas obligadas**, se encuentran contempladas en los artículos 190, numeral 2; 191, 192, 196, numeral 1, 199, numeral 1, 227, 229, 230 y 426, numeral 1 de la LGIPE; 52, 53, 56, 58, 81, numeral 1 inciso c) y 87, de la LGPP, así como en los artículos 104, 238, 239, 240, 287, 289, numeral 1, inciso b); 291, numeral 2, 295, 296, numeral 10, 333, 334 y 335, del RF.

**El financiamiento público a partidos políticos**, durante el periodo de precampaña no reciben ministraciones de financiamiento público para estas actividades; sin embargo, pueden recibir transferencias de recursos públicos de la operación ordinaria que reciben de acuerdo a los artículos 41, Base II, y 116, fracción IV, incisos g) y h) de la CPEUM, 426 de la LGIPE, 50, 52, 53, numeral 1, inciso a), b), c) y d), 54, 56 de la LGPP.

**En cuanto a la verificación de los Informes que presentan las personas obligadas**, la Unidad Técnica de Fiscalización (UTF) observó y aplicó lo establecido en los artículos 190; 191; 192; 196 numeral 1; 199, numeral 1, 200, 227, 229, 230, 377 y 378 de la LGIPE; 52, 53, 56, 58, 60, 61, fracciones I, II y III, 75, 77, numeral 2, 79, numeral 1, inciso a), 80, numeral 1, inciso c) y 81 de la LGPP; 33, 36, 37, 37 bis, 38, 38 bis, 39, 40, 41, 44, 102, 104, 238, 240, 241, 242, 248, 250, 251, 252, 287, 289, numeral 1, inciso b); 291, numeral 2, 295, 296 numeral 10, 333, 334 y 335 del RF.

**De la operación, registro contable e informes de los ingresos y gastos**; deberán apegarse a lo estipulado en el artículo 199, numeral 1, incisos a) y g) de la LGIPE; 7, numeral 1 incisos d) y e), 25, numeral 1, inciso k); 75, 77, numeral 2, 81 numeral 1, inciso c), 430 y 431 de la LGPP; y 33, 36, 37, 37 bis, 38, 38 bis, 39, 40, 41, 44, 102, 104, 238, 240, 241, 242, 248, 249, 250, 251, 252, 253, 287, 289, numeral 1, inciso b); 291, numeral 2, 295, 296 numeral 10, 333, 334 y 335 del RF.

**De acuerdo con la revisión y confronta**, los ordenamientos legales que deberán ser aplicables a este rubro son: LGIPE, artículos 199, numeral 1, inciso g), 227, 229, 230, 231 y 429; LGPP, artículos 79, numeral 1, inciso a), 80, numeral 1, inciso c); y 81; RF, artículos 44, 289, numeral 1, inciso b); 291, numeral 2, 295, 296 numeral 10, y 334 del RF.

**Finalmente, dentro de este marco jurídico** resultaron aplicables los acuerdos emitidos por el Consejo General del INE, así como de la Comisión de Fiscalización, mismos que se enlistan: INE/CG04/2018, CF/018/2020, CF/019/2020, INE/CG518/2020, INE/CG562/2020 e INE/CG1603/2021.

## **I. Introducción**

El 19 de septiembre de 2021, el senador con licencia, Miguel Ángel Navarro Quintero resultó electo como gobernador de Nayarit, en el marco del Proceso Electoral Local 2020-2021; cargo que aceptó y protestó ante el Congreso local de dicha entidad federativa.

El 6 de octubre de 2021, la presidenta de la Mesa Directiva de la Cámara de Senadurías, declaró la existencia de un escaño vacante por la ausencia, tanto, del propietario como del suplente, de la segunda fórmula de mayoría relativa por el estado de Nayarit, de conformidad con el artículo 16 del Reglamento del Senado e instruyó para que se informara de la aprobación de dicho decreto al Instituto Nacional Electoral, convocando a elecciones el 5 de diciembre de 2021.

El 11 de octubre de 2021, el Consejo General del INE emitió los Acuerdos INE/CG1593/2021, INE/CG1594/2021 e INE/CG1595/2021, mediante los cuales se aprobaron el Plan Integral y Calendario, el financiamiento público, los topes para gastos de precampaña, campaña y la convocatoria a la ciudadanía interesada en postularse a una candidatura independiente para una senaduría de mayoría relativa en las elecciones extraordinarias 2021 en el estado de Nayarit.

### Registro de personas aspirantes, precandidaturas y creación de contabilidades

De la consulta en el Sistema Nacional de Registro de Precandidatos y Candidatos (SNR), no se realizaron registros de personas aspirantes a una candidatura independiente.

De precandidaturas federales a la senaduría de Nayarit, se registró una precandidatura generándose la contabilidad en el Sistema Integral de Fiscalización (SIF).

ID contabilidad	Cargo	Entidad	Partido	Nombre	Estatus
107592	Senaduría MR	Nayarit	Morena	Rosa Elena Jiménez Arteaga	Aprobado

Cabe señalar, que los partidos Acción Nacional, Revolucionario Institucional, de la Revolución Democrática, del Trabajo, Verde Ecologista de México y Movimiento Ciudadano, no realizaron registros de precandidaturas federales a Senadurías de la República en el SNR; en consecuencia, no se generaron contabilidades en el Sistema Integral de Fiscalización (SIF).

### III. Fiscalización

Las precampañas electorales tuvieron una duración de 12 días, que transcurrieron del 17 al 28 de octubre de 2021, y tomando como base estas fechas se realizó el proceso de fiscalización conforme al Acuerdo INE/CG1603/2021:

Plazos para la fiscalización de los informes													
Entidad	Cargo	Proceso	Periodo		Días de duración	Día de la Jornada Electoral	Fecha límite de entrega de los Informes	Notificación de Oficios de Errores y Omisiones	Respuesta a Oficios de Errores y Omisiones	Dictamen y Resolución a la Comisión de Fiscalización	Aprobación de la Comisión de Fiscalización	Presentación al Consejo General	Aprobación del Consejo General
			Inicio	Fin									
Nayarit	Senaduría	Apoyo de la Ciudadanía	martes, 19 de octubre de 2021	martes, 26 de octubre de 2021	8	domingo, 5 de diciembre de 2021	viernes, 29 de octubre de 2021	miércoles, 3 de noviembre de 2021	domingo, 7 de noviembre de 2021	miércoles, 10 de noviembre de 2021	viernes, 12 de noviembre de 2021	martes, 16 de noviembre de 2021	viernes, 19 de noviembre de 2021
		Precampaña	domingo, 17 de octubre de 2021	jueves, 28 de octubre de 2021	12	domingo, 5 de diciembre de 2021	domingo, 31 de octubre de 2021	miércoles, 3 de noviembre de 2021	domingo, 7 de noviembre de 2021	miércoles, 10 de noviembre de 2021	viernes, 12 de noviembre de 2021	martes, 16 de noviembre de 2021	viernes, 19 de noviembre de 2021

Nota: No se realizaron registros de personas aspirantes a una candidatura independiente.

Para las tareas de fiscalización, se contó con servidores públicos debidamente capacitados para la revisión, integrados de la siguiente manera:

Cargo	Total
Director de Auditoría	1
Coordinación	1
Subdirección	1
Jefatura de Departamento	1
Enlace de Fiscalización	1
Audidores	6
<b>Total</b>	<b>11</b>

## 1. Inicio de la revisión

La Unidad Técnica de Fiscalización (UTF) notificó a través del Sistema Integral de Fiscalización (SIF), a los partidos políticos nacionales, el plazo para la presentación de los informes de ingresos y gastos correspondientes al periodo de precampaña del Proceso Electoral Federal Extraordinario 2021 en el estado de Nayarit, la documentación que debía acompañarse y nombró a los responsables de realizar los trabajos de revisión, de la siguiente manera:

No.	Sujeto Obligado	Oficio UTF	Fecha
1	Partido Acción Nacional	INE/UTF/DA/44890/2021	27-10-2021
2	Partido Revolucionario Institucional	INE/UTF/DA/44891/2021	27-10-2021
3	Partido de la Revolución Democrática	INE/UTF/DA/44892/2021	27-10-2021
4	Partido del Trabajo	INE/UTF/DA/44893/2021	27-10-2021
5	Partido Verde Ecologista de México	INE/UTF/DA/44894/2021	27-10-2021
6	Movimiento Ciudadano	INE/UTF/DA/44895/2021	27-10-2021
7	Morena	INE/UTF/DA/44896/2021	27-10-2021

Al respecto, con escrito CON/TESO/0296/2021 del 28 de octubre el partido Movimiento Ciudadano manifestó que no registró precandidaturas y con escrito CEN/SF/715/2021 de fecha 29 de octubre de 2021 el partido Morena, manifestó que se llevó a cabo el registro de una precandidatura.

## 2. Revisión de campo

Una de las formas de identificar los recursos que se utilizan para la precampaña es cuando se materializan en algún gasto, por lo que se realizaron procedimientos para vigilar y recabar la propaganda que se difunde a través de diversas vías, y que a su vez ayuda para generar percepción de riesgo para las personas obligadas.

La UTF está facultada para llevar a cabo el monitoreo en espectaculares y propaganda colocada en la vía pública, diarios, revistas y otros medios impresos y electrónicos, con el objeto de obtener datos que permitan conocer en el ámbito territorial de la revisión, los posibles gastos realizados en dichos rubros por los partidos políticos en el Proceso Electoral Federal Extraordinario 2021, de conformidad con los artículos 318, 319 y 320 del RF, así como en el Acuerdo CF/019/2020 aprobado por la Comisión de Fiscalización.

a) Monitoreo de propaganda colocada en la vía pública; dicho procedimiento consistió en que las personas auditoras realizaron recorridos por las principales avenidas y con dispositivos con geolocalización, para recabar posibles testigos de propaganda en buzones, cajas de luz, carteleras, marquesinas, muebles urbanos de publicidad con o sin movimiento, muros, para buses, puentes, vallas, vehículos o cualquier otro medio similar, por lo que se emitieron oficios de invitación para asistir al monitoreo, de la siguiente manera:

No.	Sujeto obligado	Núm. de oficio	Fecha de notificación
1	Partido Acción Nacional	INE/UTF/DA/44278/2021	20/10/2021
2	Partido Revolucionario Institucional	INE/UTF/DA/44279/2021	20/10/2021
3	Partido de la Revolución Democrática	INE/UTF/DA/44280/2021	20/10/2021
4	Partido del Trabajo	INE/UTF/DA/44282/2021	20/10/2021
5	Partido Verde Ecologista de México	INE/UTF/DA/44283/2021	20/10/2021
6	Movimiento Ciudadano	INE/UTF/DA/44284/2021	20/10/2021
7	Morena	INE/UTF/DA/44285/2021	20/10/2021

b) Monitoreo de propaganda en Internet; este procedimiento consistió en el seguimiento y monitoreo diario, a las páginas de Internet de los partidos, así como cualquier otra página en la cual se pudiera detectar propaganda o pautas pagadas en Internet.

c) Visitas de verificación a casas de precampaña y eventos públicos; este procedimiento consistió en realizar recorridos para localizar eventos en las principales plazas públicas y avenidas de las localidades de Nayarit para recabar posible evidencia de propaganda.

Para realizar las visitas de verificación en el periodo de precampaña, se enviaron los siguientes oficios de órdenes de visitas de verificación firmados por la presidencia de la Comisión de Fiscalización:

No.	Sujeto obligado	Núm. de oficio	Fecha de notificación
1	Partido Acción Nacional	PCF/JRV/197/2021	20/10/2021
2	Partido Revolucionario Institucional	PCF/JRV/198/2021	20/10/2021
3	Partido de la Revolución Democrática	PCF/JRV/199/2021	20/10/2021
4	Partido del Trabajo	PCF/JRV/200/2021	20/10/2021
5	Partido Verde Ecologista de México	PCF/JRV/201/2021	20/10/2021
6	Movimiento Ciudadano	PCF/JRV/202/2021	20/10/2021
7	Morena	PCF/JRV/203/2021	20/10/2021

d) Monitoreo de medios impresos, este procedimiento consiste en que, de forma diaria, personal de la Coordinación de Comunicación Social revisa y analiza si hay algún tipo de propaganda en beneficio de las personas obligadas en los principales periódicos y revistas para identificar inserciones en su beneficio.

Derivado de los procedimientos de campo antes mencionados, se constató que los partidos políticos no realizaron actos de precampaña, toda vez que no se localizó propaganda en beneficio de partidos o precandidaturas a contender al cargo de senaduría en el estado de Nayarit.

### 3. Revisión documental

De la consulta al SNR, 6 partidos políticos nacionales no registraron precandidaturas, por lo que no tuvieron la obligación de presentar informes de precampaña en el SIF, en términos de lo dispuesto por el artículo 79, numeral 1, inciso a), fracciones I y II; 80, numeral 1, inciso c) de la LGPP; razón por cual, no existen ingresos y gastos a reportar, siendo los siguientes:

No.	Sujeto obligado
1	Partido Acción Nacional
2	Partido Revolucionario Institucional
3	Partido de la Revolución Democrática
4	Partido del Trabajo
5	Partido Verde Ecologista de México
6	Movimiento Ciudadano



Respecto al partido político Morena, realizó el registro de la precandidatura de la ciudadana Rosa Elena Jiménez Arteaga, presentándose en el Sistema Integral de Fiscalización el respectivo informe de ingresos y gastos en ceros.

ID contabilidad	Cargo	Entidad	Partido	Nombre	Informe	Ingresos	Gastos
107592	Senaduría MR	Nayarit	Morena	Rosa Elena Jiménez Arteaga	En tiempo	\$0.00	\$0.00

Con escrito CEN/SF/715/2021 de fecha 29 de octubre de 2021 el partido Morena, manifestó lo siguiente:

- No abrió una cuenta bancaria para la precandidatura
- No existió captación de dinero y no se realizaron gastos
- No se requirió la utilización de casa de precampaña toda vez que por la fecha de registro de la precandidata no se realizó ningún tipo de actividad
- Atendiendo la temporalidad en que se llevó el registro de la precandidata no fue posible realizar eventos

Del análisis del informe de precampaña presentado por Morena, a la documentación presentada en el SIF y los escritos presentados, no se detectaron observaciones.

#### **IV. Sistemas utilizados para la fiscalización**

##### **Sistema Nacional de Registro de Precandidatos y Candidatos (SNR)**

El objetivo del SNR es contar con un sistema para unificar los procedimientos de captura de datos, conocer la información de las personas aspirantes, las precandidaturas, las candidaturas y candidaturas independientes y saber el universo a fiscalizar que generan de manera automática su contabilidad en el SIF.

Al momento de su registro en el sistema, las personas obligadas aceptan recibir notificaciones electrónicas, derivadas de la fiscalización y capturan la información que permite a la UTF determinar la capacidad económica de cada ciudadano que aspira a un cargo de elección popular.

Lo anterior, previsto en el artículo 270 del Reglamento de Elecciones (RE), el Anexo 10.1 del mismo ordenamiento, y el artículo 223 bis del RF.

##### **Sistema Integral de Fiscalización (SIF)**

El objetivo del SIF es tener una aplicación informática basada en criterios estandarizados, para que la captación, clasificación, valuación y registro de los ingresos y gastos relativos a los procesos ordinarios y electorales, según lo establecido en el artículo 191, incisos a) y b) de la LGIPE, y conforme a lo dispuesto en el artículo 35 del RF. La información que se integra al SIF contribuye al cumplimiento de las obligaciones de las personas obligadas.

##### **Sistema Integral de Monitoreo de Espectaculares y Medios Impresos (SIMEI)**

El SIMEI surge a raíz de la obligación de la autoridad fiscalizadora para identificar los gastos no reportados por los actores políticos realizados durante los periodos de obtención de apoyo de la ciudadanía, Apoyo de la Ciudadanía y campaña, así como la propaganda que pueda beneficiar a una persona colocada en periodo de Apoyo de la Ciudadanía al volverse candidato o candidata oficial durante la inter-campaña electoral. El aplicativo tiene la finalidad de brindar una herramienta eficaz y homogénea para la captura de la información recabada de propaganda detectada en diarios, revistas y otros medios impresos, de conformidad con el artículo 318 del RF, la propaganda detectada durante recorridos en la vía pública que benefician a una o más candidaturas, candidaturas, partidos y coaliciones de conformidad con los artículos 319 y 320 del mismo ordenamiento, así como apoyar en la elaboración de las razones y constancias de elementos de gasto que la autoridad fiscalizadora detecta en medios electrónicos en Internet.

De la misma manera el aplicativo brinda apoyo a la autoridad fiscalizadora para homogenizar la elaboración de actas relacionadas con las visitas de verificación a casas de campaña y eventos políticos durante los periodos de obtención de apoyo de la ciudadanía, Apoyo de la Ciudadanía y campaña del proceso electoral, dando cumplimiento a lo establecido por los artículos 297, 298, 299, 300, 301 y 303 del RF.

#### **Quejas en materia de fiscalización.**

La UTF tiene a su cargo la resolución de las quejas en materia de fiscalización. En este sentido para el Proceso Electoral Federal Extraordinario 2021, no se presentaron escritos de quejas.

El 12 de noviembre de 2021, en su vigésima primera sesión extraordinaria, la Comisión de Fiscalización, aprobó por votación unánime de los presentes, el contenido del presente Dictamen.

En virtud de todo lo anterior y con fundamento en lo previsto en los artículos 35, fracción II, 41, párrafo segundo Base II, apartado A, de la Constitución Política de los Estados Unidos Mexicanos; 32, numeral 1, inciso a), fracción VI, 35, 42, numerales 2 y 6, 44, numeral 1, inciso jj), 190, numeral 2, 192, numeral 1, incisos a) y d), 196, numeral 1, 199, numeral 1, incisos c) y e), de la Ley General de Instituciones y Procedimientos Electorales; 7, numeral 1, inciso d), 77, numeral 2, 79, numeral 1, inciso a) y 80 de la Ley General de Partidos Políticos, artículo 2 numeral 2 del Reglamento de Comisiones del Consejo General del Instituto Nacional Electoral, se ha determinado emitir el siguiente:

#### **ACUERDO**

**PRIMERO.-** Se aprueba el Dictamen que presenta la Comisión de Fiscalización al Consejo General del Instituto Nacional Electoral respecto de la revisión de los informes de ingresos y gastos de precampaña presentados por los partidos políticos de las precandidaturas al cargo de senaduría de la LXV legislatura, del estado de Nayarit, correspondiente al proceso electoral federal extraordinario 2021.

**SEGUNDO.-** Se instruye a la Unidad Técnica de Fiscalización para que notifique el presente Dictamen a los partidos políticos nacionales, a través del módulo de notificaciones electrónicas del Sistema Integral de Fiscalización.

**TERCERO.-** Se ordena a la Secretaría Ejecutiva del Instituto Nacional Electoral que por su conducto, se remita el presente Dictamen a la Dirección Ejecutiva de Prerrogativas y Partidos Políticos.

**CUARTO.-** En términos de lo dispuesto en el artículo 40 de la Ley General del Sistema de Medios de Impugnación el recurso que procede en contra de la presente determinación es el denominado "recurso de apelación", el cual según lo previsto en los numerales 8 y 9 del mismo ordenamiento legal se debe interponer dentro de los cuatro días contados a partir del día siguiente a aquél en que se tenga conocimiento del acto o resolución impugnado, o se hubiese notificado de conformidad con la ley aplicable, ante la autoridad señalada como responsable del acto o resolución impugnada.

**QUINTO.-** Publíquese en la página de Internet del Instituto Nacional Electoral, así como en el Diario Oficial de la Federación en cumplimiento a lo ordenado en el artículo 82, numeral 1, inciso b) de la Ley General de Partidos Políticos, dentro de los quince días siguientes a aquél en que esta haya causado estado.

El presente Dictamen Consolidado fue aprobado en sesión ordinaria del Consejo General celebrada el 17 de noviembre de 2021, por votación unánime de las y los Consejeros Electorales, Maestra Norma Irene De La Cruz Magaña, Doctor Uuc-kib Espadas Ancona, Doctora Adriana Margarita Favela Herrera, Maestro José Martín Fernando Faz Mora, Carla Astrid Humphrey Jordán, Doctor Ciro Murayama Rendón, Maestra Dania Paola Ravel Cuevas, Maestro Jaime Rivera Velázquez, Doctor José Roberto Ruiz Saldaña, Maestra Beatriz Claudia Zavala Pérez y del Consejero Presidente, Doctor Lorenzo Córdova Vianello.

El Consejero Presidente del Consejo General. Dr. **Lorenzo Córdova Vianello.**- Rúbrica.- El Secretario del Consejo General, Lic. **Edmundo Jacobo Molina.**- Rúbrica.

**EXTRACTO de la Resolución del Consejo General del Instituto Nacional Electoral por el que se aprueba ejercer la facultad de asunción parcial para implementar el conteo rápido en las elecciones de gubernatura de los estados de Chiapas, Guanajuato, Jalisco, Morelos, Puebla, Tabasco, Veracruz y Yucatán, así como de la elección de Jefatura de Gobierno de la Ciudad de México durante los Procesos Electorales Locales 2023-2024.**

Al margen un sello con el Escudo Nacional, que dice: Estados Unidos Mexicanos.- Instituto Nacional Electoral.- Consejo General.- Expediente: INE/SE/ASP-01/2023.- INE/CG530/2023.

**EXTRACTO DE LA RESOLUCIÓN DEL CONSEJO GENERAL DEL INSTITUTO NACIONAL ELECTORAL POR EL QUE SE APRUEBA EJERCER LA FACULTAD DE ASUNCIÓN PARCIAL PARA IMPLEMENTAR EL CONTEO RÁPIDO EN LAS ELECCIONES DE GUBERNATURA DE LOS ESTADOS DE CHIAPAS, GUANAJUATO, JALISCO, MORELOS, PUEBLA, TABASCO, VERACRUZ Y YUCATÁN, ASÍ COMO DE LA ELECCIÓN DE JEFATURA DE GOBIERNO DE LA CIUDAD DE MÉXICO DURANTE LOS PROCESOS ELECTORALES LOCALES 2023-2024**

[...]

**RESULTANDO**

[...]

**II. Solicitud**

El 29 de junio de 2023 se presentó en la Secretaría Ejecutiva, el oficio INE/CRFE/016/2023, signado por la y los ciudadanos Carla Astrid Humphrey Jordan, Uuc-Kib Espadas Ancona, Jaime Rivera Velázquez, Jorge Montaña Ventura y Arturo Castillo Loza, en su carácter de Consejera Presidenta y Consejeros Electorales integrantes de la Comisión del Registro Federal de Electores del Instituto Nacional Electoral, por el cual solicitaron “...realizar las acciones necesarias a fin de iniciar la sustanciación del procedimiento para ejercer las atribuciones especiales del Consejo General del Instituto Nacional Electoral, referente a la **ASUNCIÓN PARCIAL** a fin de implementar los conteos rápidos en las elecciones de gubernatura en los estados de Chiapas, Guanajuato, Jalisco, Morelos, Puebla, Tabasco, Veracruz y Yucatán, así como de la elección de jefatura de gobierno de la Ciudad de México, en los procesos electorales locales 2023-2024...”.

Dicha solicitud fue motivada por la razón siguiente:

La realización de dicha actividad implica complejidades técnicas y logísticas que deben ser atendidas mediante esquemas operativos uniformes para la recolección, transmisión y captura de datos.

Dentro de los aspectos complejos, se destaca determinar la metodología y el diseño de la muestra estadística de las casillas que generarán la información para construir los rangos de votación. Esta actividad, entre otras, debe ser realizada por un comité técnico de especialistas, por lo que se propone que sea el INE quien determine la integración del Comité Técnico Asesor con base en las experiencias exitosas adquiridas en los pasados procesos electorales.

Por otra parte, el INE llevaría a cabo el conteo rápido para la elección presidencial y cuenta con especialistas que pueden coordinar que en las entidades federativas se mantenga la misma metodología que ha demostrado su eficacia, garantizando con ello la certeza en la ejecución de esta actividad, así como la transparencia y rapidez de los propios resultados.

En ese sentido, se considera necesario y oportuno que este Instituto coadyuve con los Organismos Públicos Electorales de las entidades federativas de Chiapas, Ciudad de México, Guanajuato, Jalisco, Morelos, Puebla, Tabasco, Veracruz y Yucatán, para fortalecer la objetividad y la certeza en sus comicios, mediante acciones que aseguren los resultados electorales oportunos y transparentes y generen mecanismos de colaboración y coordinación operativa entre las autoridades electorales locales y la nacional, a fin de reducir los costos de esta función comicial.

[...]

[...]

**CONSIDERANDO****1. COMPETENCIA**

El Consejo General es la autoridad competente para conocer y resolver los procedimientos de asunción parcial, conforme al artículo 41, párrafo tercero, Base V, Apartado B, numeral 1, inciso a), numeral 5 y Apartado C, segundo párrafo, inciso a) de la CPEUM; en relación con el artículo 32, párrafo 1, inciso a), fracción V, 44, párrafo 1, inciso ee), y 121, párrafos 3 y 4, de la LGIPE; así como los artículos 38, 39, párrafo 1, inciso b), 40, párrafo 1, y 45 del Reglamento.

**2. REQUISITOS DE PROCEDENCIA**

La solicitud cumple con los requisitos de forma, de procedencia y con los presupuestos procesales previstos en los artículos 121, párrafos 3 y 4 de la LGIPE; así como 40, párrafos 2 y 3, y 55 del Reglamento, como se detalla a continuación:

[...]

**2.3. Legitimación**

La solicitud fue suscrita por la y los Consejeros Electorales Carla Astrid Humphrey Jordan, Uuc-Kib Espadas Ancona, Jaime Rivera Velázquez, Jorge Montañó Ventura y Arturo Castillo Loza, en su carácter de Presidenta e integrantes de la Comisión del Registro Federal de Electores del INE, es decir, fue formulada por al menos cuatro de las y los Consejeros Electorales, acorde con lo que establecen los artículos 121, párrafo 3, de la LGIPE y 55 del Reglamento.

[...]

**3. ESTUDIO DE FONDO**

[...]

**3.2. Análisis general de la asunción de los CR**

Todo CR tiene como finalidad hacer del conocimiento de la población las tendencias de la votación la noche de la jornada electoral, mismas que se obtienen a partir del procesamiento de los resultados de la votación de una muestra probabilística de casillas mediante procedimientos científicos. Con dicha muestra se estima el porcentaje de votación de cada una de las personas contendientes en una elección, así como el porcentaje de participación. Las bases para determinar el modelo estadístico y diseño de la muestra se especifican en el Reglamento.

En este sentido, la precisión y certeza de los resultados del CR dependen de la información que se recabe y de los métodos estadísticos con que se procese la información, pues al tratarse de un ejercicio estadístico, lo que se busca es generar estimaciones del porcentaje de las votaciones. Por ello, es el resultado de un proceso estadístico realizado con rigor científico en el que deben intervenir las personas especialistas en la materia.

[...]

De lo transcrito se apunta que el establecimiento del CR atiende a la necesidad cultural y cívica de la ciudadanía de obtener información preliminar confiable de los resultados de los comicios, en la medida posible, después de concluida la jornada electoral, y tiene como finalidad impedir que fuentes interesadas, carentes de elementos adecuados y objetivos o inducidas a error, puedan divulgar y difundir resultados claramente alejados o hasta opuestos a la verdad contenida en las urnas, que hagan concebir algo distinto a la verdad objetiva y crear un ambiente post-electoral de incertidumbre y hostilidad a los actores políticos, que pueda influir en la legitimidad política y en la gobernabilidad durante el ejercicio del cargo de las candidaturas triunfantes, por lo que la implementación y operación de CR, proporcionan resultados basados en procedimientos estadísticos establecidos con rigor científico, lo cual constituye un factor trascendental en un Proceso Electoral, ajustado a los principios rectores de la función electoral.

Asimismo, este Consejo General debe atender en todo momento lo establecido en el artículo 41 Base V, Apartados A, B y C, de la CPEUM, referente a los CR, que señalan que el INE es la autoridad rectora de la función electoral del sistema electoral mexicano, a quien le corresponde por mandato constitucional para los procesos electorales federales y locales, establecer las reglas, lineamientos, criterios y formatos en materia de CR.

En dicho rubro, las elecciones de las entidades federativas están a cargo de los OPL que ejercen funciones en materia de CR, pero de acuerdo con las reglas, lineamientos, criterios y formatos que fije previamente el INE. No obstante, de conformidad al artículo 357, párrafos 2 y 3, del Reglamento, el INE podrá realizar el CR en elecciones locales mediante solicitud del OPL o por el procedimiento de atracción o asunción, con la finalidad de optimizar recursos en las elecciones concurrentes. El Instituto realizará preferentemente CR, previo ejercicio de la facultad de atracción o asunción correspondiente.

En todo caso, dicha actividad puede ser asumida por el INE, en sintonía con el artículo 220, apartado 1 de la LGIPE, que dice:

**Artículo 220.**

1. El Instituto y los Organismos Públicos Locales determinarán la viabilidad en la realización de los conteos rápidos.

[...]

De donde se desprende que previamente a la adopción de asumir o no el CR, el Consejo General deberá analizar la viabilidad de tal iniciativa, razón por la cual, dio vista a los OPL respecto de la solicitud de asunción parcial con la finalidad de que expresaran lo que conviniera a sus intereses y que la decisión que asuma este Instituto esté debidamente motivada tomando en cuenta sus opiniones y, en su caso, la información proporcionada por los mismos.

[...]

**3.4. Análisis técnico, material y humano**

Una vez definida la obligación de los OPL para llevar a cabo los CR que nos ocupan, así como esclarecida la atribución del INE para asumir dicha función, resulta necesario contar con la opinión técnica de la DERFE, la DEOE, y la UTSI, en términos del artículo 358, párrafo 3, del Reglamento, que establece:

[...]

**3.4.1. Opinión técnica de la DERFE**

Esta Dirección Ejecutiva emitió su opinión técnica sobre la viabilidad y posibilidad material y humana de asumir los CR, lo que expresó en los términos siguientes:

[...]

Con base en todo lo anterior y considerando la experiencia que ha acumulado el Instituto, respecto a la realización de Conteos Rápidos simultáneos para elecciones locales de Gobernador, **se considera que es viable que el INE asuma los conteos rápidos para las elecciones de Gobernador en los procesos electorales locales 2023-2024** y que es posible que integre un Comité Técnico Asesor para realizar el diseño muestral, seleccionar las muestras aleatorias de casillas y realizar las estimaciones de las tendencias de los porcentajes de votación de las y los candidatos contendientes de las elecciones de gubernatura y de los porcentajes de participación de cada una de las 9 entidades federativas, a efecto de estimar e informar sobre los resultados la misma noche de la Jornada Electoral...

**3.4.2. Opinión técnica de la DEOE**

El ámbito de competencia se constriñe a la implementación del CR mediante la coordinación de los operativos de campo, debido a lo siguiente:

[...]

Considerando lo antes expuesto, **hago de su conocimiento que es viable la asunción parcial** para la realización de los conteos rápidos institucionales para las elecciones de Gubernatura en las entidades federativas de Chiapas, Guanajuato, Jalisco, Morelos, Puebla, Tabasco, Veracruz y Yucatán, sí como de la Jefatura de Gobierno de la Ciudad de México.

[...]

**3.4.3. Opinión técnica de la UTSI**

Esta área presentó su opinión técnica sobre el diseño e instrumentación de los sistemas electrónicos y de información utilizados durante el proceso electoral.

[...]

### Conclusiones

En este contexto, los recursos materiales y humanos con los que actualmente cuenta el **INE son suficientes** para asumir el desarrollo y operación del sistema de Conteo Rápido para los Procesos Electorales Locales Ordinarios 2023-2024 en “**Las Entidades**”, siempre y cuando se cumpla con el programa de trabajo descrito anteriormente y, con las siguientes consideraciones:

- Que la Dirección Ejecutiva de Organización Electoral lleve a cabo el operativo de campo; considere el personal suficiente para operar el sistema; y, considere los espacios, recursos materiales y servicios para habilitar los centros de captura.
- Que la Dirección Ejecutiva del Registro Federal de Electores coordine la operación del COTECORA.

[...]

En términos generales, las tres áreas técnicas del Instituto emitieron sus opiniones técnicas, en el ámbito de su competencia, considerando que existe viabilidad técnica y operativa para asumir la implementación de los CR en las nueve entidades que renovarán al titular del ejecutivo estatal.

#### 3.5. Planteamientos de los OPL

En el desahogo de las vistas otorgadas a los OPL, esgrimieron diversas consideraciones que en este apartado son valoradas conforme a las reglas de la lógica, de la sana crítica y de la experiencia, así como de las disposiciones legales que regulan los CR. Dichos desahogos se dieron conforme la siguiente relación:

[...]

De lo anterior, resulta evidente que los OPL están de acuerdo en que este Instituto ejerza la facultad de asunción parcial para la realización de los CR en las elecciones de gubernatura de las nueve entidades con PEL 2023-2024.

No pasan inadvertidas las manifestaciones realizadas por el OPL de la Ciudad de México, en el sentido de que manifiesta expresamente no tener inconveniente en que el Instituto asuma la ejecución de los CR, señalando además que cuenta con la suficiencia presupuestal, humana y material para realizar por sí mismos las actividades concernientes a los CR; sin embargo, a consideración de esta autoridad, el caso específico se debe subsumir a la determinación final de este Consejo General a efecto de unificar las tareas y actividades de los CR de las nueve entidades, evitando la existencia de resultados diferenciados, lo cual deviene en un beneficio, más que en una transgresión a los principios rectores de la materia electoral.

#### 3.6. Experiencias recientes

Se debe destacar por este Consejo General que gran parte de la viabilidad de asumir en esta ocasión los CR locales se debe a que en ejercicios semejantes de años anteriores se ha tenido éxito y esto ha abonado a acumular una valiosa experiencia, así como a tener una infraestructura suficiente a nivel distrital y diversos esquemas operativos probados. Por esa razón, conviene mencionar dichos casos exitosos:

Entidad	Proceso Electoral	Actividades realizadas
Colima	PEL 2014-2015	[...] En el informe final de actividades del COTECORA, se estableció que la información llegó de forma oportuna y el ejercicio se desarrolló adecuadamente. Además, todas las precisiones para las estimaciones de votación en favor de cada candidato fueron menores a 0.7%, lo que demostró la precisión del ejercicio muestral.

Entidad	Proceso Electoral	Actividades realizadas
Nayarit	PEL 2015-2016	[...] En el reporte final se señaló en las estimaciones de las tendencias de votación y participación un nivel de confianza del 95%, se estima una participación ciudadana de entre 60.43% y 63.69%.
Chiapas, Guanajuato, Jalisco, Morelos, Puebla, Tabasco, Veracruz, Yucatán y la Ciudad de México	PE 2017-2018	[...] Los resultados de todos los CR, porcentajes de participación correspondientes y porcentaje de votación por candidato, fueron anunciados la noche de la jornada electoral con una confianza estadística de al menos 95%.
Puebla y Baja California	PEL Extraordinario 2019 (Puebla) PEL 2018-2019 (Baja California)	[...] Ambas jornadas electorales se celebraron el 2 de junio de 2019 y en los informes respectivos del COTECORA se presentaron intervalos de estimación con al menos un 95% de confianza estadística, arrojando resultados antes de las 21 horas.
Baja California, Baja California Sur, Campeche, Chihuahua, Colima, Guerrero, Michoacán, Nayarit, Nuevo León, Querétaro, San Luis Potosí, Sinaloa, Sonora, Tlaxcala y Zacatecas	PE 2020-2021	[...] Esta jornada se celebró el 6 de junio de 2021 y en los informes respectivos del COTECORA se indicó que, en la elección para las diputaciones federales y Gubernaturas, se obtuvieron estimaciones por intervalo de al menos 95% de confianza, arrojando resultados la misma noche de la jornada electoral.
Aguascalientes, Durango, Hidalgo, Oaxaca, Quintana Roo y Tamaulipas	PEL 2021-2022	[...] La jornada electoral se llevó a cabo el 5 de junio de 2022 y en los informes finales del COTECORA, para cada entidad se presentaron estimaciones por intervalo de al menos 95% de confianza estadística, la misma noche de la jornada electoral.
Coahuila y Estado de México	PEL 2022-2023	[...] La jornada electoral se llevó a cabo el 5 de junio de 2022 y en los informes finales del COTECORA, para cada entidad se presentaron estimaciones por intervalo de al menos 95% de confianza estadística, la misma noche de la jornada electoral.

[...]

#### 4. CONCLUSIÓN

[...]

Relativo a las responsabilidades compartidas entre el INE y los OPL, el artículo 379, párrafo 1 del Reglamento dispone que se deberá garantizar que se cuente con los recursos humanos, materiales, financieros y tecnológicos necesarios para llevar a cabo el operativo en campo, a fin de recabar y transmitir los datos de las actas de escrutinio y cómputo, o bien, de los cuadernillos de operaciones de las casillas seleccionadas en la muestra.

Por otro lado, respecto a las actividades que ineludiblemente tienen que realizar los OPL, se precisa que las mismas serán instruidas en los anexos técnicos de los convenios generales de coordinación y colaboración que celebren los OPL con el INE, en términos los artículos 27, inciso a) y 30, párrafo 1, inciso a) del Reglamento, por lo que se instruye a la DEOE, la DERFE y la UTSI para que presenten las propuestas correspondientes de anexos técnicos y financieros a la UTVOP para su procesamiento con las autoridades electorales locales. En todo caso, se autoriza a la DEOE para que tome las decisiones correspondientes en la consecución de dichos operativos.

Dadas las razones expuestas por los OPL y considerando las opiniones técnicas de la UTSI, la DEOE y la DERFE del Instituto, esta autoridad estima que **existe una coincidencia entre todos los involucrados respecto a la conveniencia de que la coordinación de los CR para las elecciones de los o las titulares del Ejecutivo Local en los PEL 2023-2024** en las entidades federativas de Chiapas, Ciudad de México, Guanajuato, Jalisco, Morelos, Puebla, Tabasco, Veracruz y Yucatán **se lleve a cabo por el INE**, pues ello permitirá un mejor flujo de información.

En ese sentido, **la asunción es técnicamente viable e incluso recomendable** para aprovechar las experiencias previas y revestir de rigor científico la muestra y procedimiento estadístico a utilizar para obtener las tendencias de la votación y participación ciudadana en el próximo proceso electoral concurrente, lo que dotará de certeza a los mismos.

Por ello, se **concluye** que es procedente la solicitud formulada por la y los Consejeros Electorales, pues salvaguarda los principios de certeza y objetividad en los comicios locales, además de que genera un mejor aprovechamiento de los recursos materiales y de la experiencia del INE.

[...]

De tal manera que, al asumir las referidas actividades en la renovación de los poderes ejecutivos de las entidades, se garantiza que las mismas se ajusten a los principios rectores, brindando total certeza a la ciudadanía en el ejercicio del sufragio, además de informar de manera oportuna, bajo los principios de seguridad, transparencia, confiabilidad e integridad, las tendencias de los resultados del ejercicio democrático.

En consecuencia, de conformidad con los artículos 58 y 379 del Reglamento, **SE EJERCE LA FACULTAD DE ASUNCIÓN PARCIAL** respecto a la implementación del CR para las elecciones de los o las titulares del Poder Ejecutivo local en los PEL 2023-2024 en las entidades federativas de Chiapas, Ciudad de México, Guanajuato, Jalisco, Morelos, Puebla, Tabasco, Veracruz y Yucatán.

[...]

**Por lo anteriormente expuesto, debidamente fundado y motivado, este órgano colegiado**

#### RESUELVE

**PRIMERO.** Se **asume** el diseño, implementación y operación del Conteo Rápido para las elecciones de las personas titulares del Poder Ejecutivo estatal en Chiapas, Ciudad de México, Guanajuato, Jalisco, Morelos, Puebla, Tabasco, Veracruz y Yucatán, en los procesos electorales locales ordinarios 2023-2024, con base en los considerandos 3, 4 y 5 de la presente resolución.

**SEGUNDO.** Se **instruye** a la Unidad Técnica de Vinculación con Organismos Públicos Locales, con el apoyo de la Dirección Ejecutiva del Registro Federal de Electores, la Dirección Ejecutiva de Organización Electoral y la Unidad Técnica de Servicios de Informática, realizar las acciones necesarias para la elaboración y formalización de los convenios específicos de coordinación y colaboración, así como sus



anexos técnicos y financieros y adendas, a fin de detallar las acciones que corresponderán a los Organismos Públicos Locales, los alcances, responsabilidades, procedimientos, términos, aspectos e insumos indispensables para el diseño, implementación y operación de los Conteos Rápidos 2023-2024.

**TERCERO.** Se **vincula a los OPL** de Chiapas, Ciudad de México, Guanajuato, Jalisco, Morelos, Puebla, Tabasco, Veracruz y Yucatán, a prestar el apoyo y colaboración al INE durante la implementación y operación del Cuento Rápido 2023-2024 de dichas entidades.

**CUARTO.** Se **instruye** a las Direcciones Ejecutivas y Unidades Técnicas del Instituto Nacional Electoral, así como a las Juntas Ejecutivas Locales y Distritales del Instituto Nacional Electoral en las entidades de Chiapas, Ciudad de México, Guanajuato, Jalisco, Morelos, Puebla, Tabasco, Veracruz y Yucatán, a brindar apoyo, en el ámbito de sus competencias, durante el diseño, implementación y operación del Cuento Rápido 2023-2024.

**QUINTO.** Se **instruye** a la Comisión del Registro Federal de Electores a dar seguimiento a las actividades materia de la asunción, así como a tomar las decisiones correspondientes para su implementación.

**SEXTO.** En cumplimiento del artículo 45, párrafo 2, incisos b) y c), del Reglamento de Elecciones **se requiere el apoyo** de los Organismos Públicos Locales involucrados para que publiquen un extracto de la presente resolución en el Periódico o Gaceta Oficial de su entidad, así como en su portal de Internet. A su vez, para que notifiquen la presente resolución a todas y todos los integrantes de su máximo órgano de dirección y, por su conducto que se notifique a los partidos políticos con registro en sus entidades y, de ser el caso, a las personas candidatas independientes.

**SÉPTIMO.** Lo no previsto en la presente resolución, así como las cuestiones de interpretación relativas al seguimiento operativo del Cuento Rápido serán resueltas por la Comisión de Capacitación y Organización Electoral.

**OCTAVO.** **Publíquese** un extracto de la resolución en el Diario Oficial de la Federación y en la página de internet del INE *www.ine.mx*

**NOVENO.** **Notifíquese a través del Sistema Electrónico SIVOPLE**, por conducto de la Unidad Técnica de Vinculación de los Organismos Públicos Locales, a los Consejos Generales de los OPL de los estados de Chiapas, Ciudad de México, Guanajuato, Jalisco, Morelos, Puebla, Tabasco, Veracruz y Yucatán; además, a través de la Dirección Jurídica, a las Direcciones Ejecutivas de Organización Electoral y del Registro Federal de Electores, así como a la Unidades Técnicas de Servicios de Informática y de Vinculación con los Organismos Públicos Locales.

La presente Resolución fue aprobada en sesión extraordinaria del Consejo General celebrada el 8 de septiembre de 2023, por votación unánime de las y los Consejeros Electorales, Maestro Arturo Castillo Loza, Norma Irene De La Cruz Magaña, Doctor Uuc-kib Espadas Ancona, Maestro José Martín Fernando Faz Mora, Carla Astrid Humphrey Jordán, Maestra Rita Bell López Vences, Maestro Jorge Montaña Ventura, Maestra Dania Paola Ravel Cuevas, Maestro Jaime Rivera Velázquez, Maestra Beatriz Claudia Zavala Pérez y de la Consejera Presidenta, Licenciada Guadalupe Taddei Zavala.

La Consejera Presidenta del Consejo General, Lic. **Guadalupe Taddei Zavala**.- Rúbrica.- La Encargada del Despacho de la Secretaría del Consejo General, Lic. **María Elena Cornejo Esparza**.- Rúbrica.

La Resolución puede ser consultada en las siguientes direcciones electrónicas:

**Página INE:**

<https://www.ine.mx/sesion-extraordinaria-del-consejo-general-08-de-septiembre-de-2023/>

**Página DOF**

[www.dof.gob.mx/2023/INE/CGext202309\\_08\\_rp\\_14.pdf](http://www.dof.gob.mx/2023/INE/CGext202309_08_rp_14.pdf)

Ciudad de México, 13 de septiembre de 2023.- Con fundamento en el artículo 16, párrafo 2, inciso d) del Reglamento Interior del Instituto Nacional Electoral y de conformidad con el oficio INE/PC/244/2023, Encargado del Despacho de la Dirección Jurídica, Lic. **Hugo Patlán Matehuala**.- Rúbrica.

## CONVOCATORIAS PARA CONCURSOS DE ADQUISICIONES, ARRENDAMIENTOS, OBRAS Y SERVICIOS DEL SECTOR PUBLICO

### SECRETARIA DE LA DEFENSA NACIONAL

SUBDIRECCION DE ADQUISICIONES DE LA DIRECCION GENERAL DE ADMINISTRACION

#### RESUMEN DE CONVOCATORIA

#### LICITACION PUBLICA ELECTRONICA (INTERNACIONAL ABIERTA)

De conformidad con la Ley de Adquisiciones, Arrendamientos y Servicios del Sector Público, se convoca a los interesados a participar en la Licitación Pública Electrónica (Internacional abierta) No. LA-07-110-007000999-1-879-2023, cuya convocatoria contiene las bases de participación disponibles para su consulta en Internet: <http://compranet.gob.mx>.

<b>Objeto de la Licitación.</b>	Adquisición de material de curación y otros consumibles para escalones sanitarios de 1/o., 2/o. y 3/er. nivel de atención médica (parte I), 3/a. vuelta.
<b>Volumen a Adquirir.</b>	Los detalles se determinan en la propia convocatoria.
<b>Fecha de Publicación en CompraNet.</b>	8 Nov. 2023.
<b>Visita a Instalaciones.</b>	Los detalles se determinan en la propia convocatoria.
<b>Junta de Aclaraciones.</b>	08:00 horas, 16 Nov. 2023.
<b>Apertura de Proposiciones.</b>	09:00 horas, 29 Nov. 2023.
<b>Notificación del Fallo.</b>	12:00 horas, 19 Dic. 2023.

SUFRAGIO EFECTIVO. NO REELECCION.  
LOMAS DE SOTELO, CD. MEX., A 8 DE NOVIEMBRE DE 2023.  
EL SUBDIRECTOR DE ADQUISICIONES  
**COR. INF. D.E.M., MARCELINO VALDOVINOS BAEZ**  
RUBRICA.

(R.- 544652)

### SECRETARIA DE LA DEFENSA NACIONAL

SUBDIRECCION DE ADQUISICIONES DE LA DIRECCION GENERAL DE ADMINISTRACION

#### RESUMEN DE CONVOCATORIA

#### LICITACION PUBLICA ELECTRONICA NACIONAL

De conformidad con la Ley de Adquisiciones, Arrendamientos y Servicios del Sector Público, se convoca a los interesados a participar en la Licitación Pública Electrónica Nacional No. LA-07-110-007000999-N-50-2024, cuya convocatoria contiene las bases de participación disponibles para su consulta en Internet: <http://compranet.gob.mx>.

<b>Descripción de la licitación</b>	<b>“Servicio de actualización y mantenimiento del sistema de seguridad de la Red de Intranet de la S.D.N.” (Anticipado 2024)</b>
<b>Volumen a adquirir</b>	Los detalles se determinan en la propia convocatoria.
<b>Fecha de Publicación en CompraNet</b>	31/10/2023, 12:00 horas.
<b>Junta de aclaraciones</b>	10/11/2023, 08:00 horas.
<b>Visita a instalaciones</b>	No hay visita a las instalaciones.
<b>Presentación y Apertura de Proposiciones</b>	17/11/2023, 09:00 horas.
<b>Fallo</b>	7/12/2023, 10:00 horas.

LOMAS DE SOTELO, CIUDAD DE MEXICO, A 9 DE NOVIEMBRE DE 2023.  
EL SUBDIRECTOR DE ADQUISICIONES  
**COR. INF. D.E.M. MARCELINO VALDOVINOS BAEZ**  
RUBRICA.

(R.- 544749)

**SECRETARIA DE LA DEFENSA NACIONAL**  
**SUBDIRECCION DE ADQUISICIONES DE LA DIRECCION GENERAL DE ADMINISTRACION**  
**RESUMEN DE CONVOCATORIA**  
**LICITACION PUBLICA ELECTRONICA NACIONAL**

De conformidad con la Ley de Adquisiciones, Arrendamientos y Servicios del Sector Público, se convoca a los interesados a participar en la Licitación Pública Electrónica Nacional No. **LA-07-110-007000999-N-51-2024**, cuya convocatoria contiene las bases de participación disponibles para su consulta en Internet: <http://compranet.gob.mx>.

<b>Descripción de la licitación</b>	<b>“Servicio de mantenimiento al sistema telefónico marca Avaya instalado en la Cía. Trans. E.M.C.D.N.” (Anticipado 2024)</b>
<b>Volumen a adquirir</b>	Los detalles se determinan en la propia convocatoria.
<b>Fecha de Publicación en CompraNet</b>	31/10/2023, 12:00 horas.
<b>Junta de aclaraciones</b>	10/11/2023, 08:00 horas.
<b>Visita a instalaciones</b>	No hay visita a las instalaciones.
<b>Presentación y Apertura de Proposiciones</b>	17/11/2023, 09:00 horas.
<b>Fallo</b>	7/12/2023, 10:00 horas.

LOMAS DE SOTELO, CIUDAD DE MEXICO, A 9 DE NOVIEMBRE DE 2023.  
EL SUBDIRECTOR DE ADQUISICIONES  
**COR. INF. D.E.M. MARCELINO VALDOVINOS BAEZ**  
RUBRICA.

(R.- 544745)

**SECRETARIA DE LA DEFENSA NACIONAL**  
**SUBDIRECCION DE ADQUISICIONES DE LA DIRECCION GENERAL DE ADMINISTRACION**  
**RESUMEN DE CONVOCATORIA**  
**LICITACION PUBLICA ELECTRONICA NACIONAL**

De conformidad con la Ley de Adquisiciones, Arrendamientos y Servicios del Sector Público, se convoca a los interesados a participar en la Licitación Pública Electrónica Nacional No. **LA-07-110-007000999-N-52-2024**, cuya convocatoria contiene las bases de participación disponibles para su consulta en Internet: <http://compranet.gob.mx>.

<b>Descripción de la licitación.</b>	<b>“Servicio de mantenimiento y arrendamiento de licencias para el sistema de videoconferencia del CE. COM. S.D.N.” (Anticipado 2024)</b>
<b>Volumen a adquirir.</b>	Los detalles se determinan en la propia convocatoria.
<b>Fecha de Publicación en CompraNet.</b>	31/10/2023, 12:00 horas.
<b>Junta de aclaraciones</b>	10/11/2023, 08:00 horas.
<b>Visita a instalaciones.</b>	No hay visita a las instalaciones.
<b>Presentación y Apertura de Proposiciones.</b>	17/11/2023, 09:00 horas.
<b>Fallo.</b>	7/12/2023, 10:00 horas.

LOMAS DE SOTELO, CIUDAD DE MEXICO, A 9 DE NOVIEMBRE DE 2023.  
EL SUBDIRECTOR DE ADQUISICIONES  
**COR. INF. D.E.M. MARCELINO VALDOVINOS BAEZ**  
RUBRICA.

(R.- 544747)

**SECRETARIA DE LA DEFENSA NACIONAL**

DIRECCION GENERAL DE ADMINISTRACION  
 SUBDIRECCION DE ADQUISICIONES  
 SECCION DE ADQUISICIONES DE TRANSPORTES  
**RESUMEN DE CONVOCATORIA**

**LICITACION PUBLICA ELECTRONICA INTERNACIONAL BAJO LA COBERTURA DE TRATADOS**

De conformidad con lo dispuesto en el artículo 30 de la Ley de Adquisiciones, Arrendamientos y Servicios del Sector Público y 42 de su Reglamento, se convoca a los interesados a participar en la Licitación Pública Electrónica Internacional Bajo la Cobertura de Tratados No. LA-07-110-007000999-T-43-2024, cuya convocatoria contiene las bases de participación y únicamente estará disponible para su consulta en Internet: <http://compranet.hacienda.gob.mx>;

<b>No. de Licitación.</b>	<b>LA-07-110-007000999-T-43-2024.</b>
<b>Objeto de la Licitación.</b>	“Adquisición de refacciones para camionetas Chevrolet Cheyenne”
<b>Volumen a Adquirir:</b>	<b>Los detalles se determinan en la propia convocatoria.</b>
<b>Fecha de Publicación en CompraNet.</b>	<b>9 de noviembre de 2023.</b>
<b>Visita a Instalaciones:</b>	<b>Ninguna.</b>
<b>Junta de Aclaraciones:</b>	08:00 A.M., 28 Nov. 2023
<b>Presentación y Apertura de Proposiciones:</b>	08:00 A.M., 21 Dic. 2023
<b>Fallo:</b>	12:00 P.M., 10 Ene. 2024

LOMAS DE SOTELO, CIUDAD DE MEXICO, A 9 DE NOVIEMBRE DE 2023.  
 EL SUBDIRECTOR DE ADQUISICIONES  
**COR. INF. D.E.M. MARCELINO VALDOVINOS BAEZ**  
 RUBRICA.

**(R.- 544674)****SECRETARIA DE LA DEFENSA NACIONAL**

DIRECCION GENERAL DE ADMINISTRACION  
 SUBDIRECCION DE ADQUISICIONES  
 SECCION DE ADQUISICIONES DE LA FUERZA AEREA MEXICANA  
**RESUMEN DE LA CONVOCATORIA**

**LICITACION PUBLICA ELECTRONICA INTERNACIONAL BAJO LA COBERTURA DE TRATADOS**

De conformidad con la Ley de Adquisiciones, Arrendamientos y Servicios del Sector Público, se convoca a los interesados a participar en la **Licitación Pública Electrónica Internacional Bajo la Cobertura de Tratados**, cuya convocatoria contiene las bases de participación disponibles para su consulta en Internet: <https://compranet.gob.mx>

<b>No. de licitación</b>	LA-07-110-007000999-T-54-2024.
<b>Objeto de la licitación.</b>	Contratación de soporte logístico y técnico para aviones GROB G120TP-A.
<b>Fecha de publicación en Compranet.</b>	10 de noviembre de 2023.
<b>Junta de Aclaraciones.</b>	08:00 Hs., 15 Nov. 2023.
<b>Presentación y Apertura de Proposiciones.</b>	09:00 Hs., 23 Nov. 2023.
<b>Fallo.</b>	10:00 Hs., 13 Dic. 2023.

SUFRAGIO EFECTIVO. NO REELECCION.  
 LOMAS DE SOTELO, CIUDAD DE MEXICO, A 14 DE NOVIEMBRE DE 2023.  
 EL SUBDIRECTOR DE ADQUISICIONES  
**EL COR. INF. D.E.M. MARCELINO VALDOVINOS BAEZ**  
 RUBRICA.

**(R.- 544696)**

**SECRETARIA DE LA DEFENSA NACIONAL**

DIRECCION GENERAL DE ADMINISTRACION

SUBDIRECCION DE ADQUISICIONES

SECCION DE ADQUISICIONES DE TRANSPORTES

**RESUMEN DE CONVOCATORIA****LICITACION PUBLICA ELECTRONICA INTERNACIONAL BAJO LA COBERTURA DE TRATADOS**

De conformidad con lo dispuesto en el artículo 30 de la Ley de Adquisiciones, Arrendamientos y Servicios del Sector Público y 42 de su Reglamento, se convoca a los interesados a participar en la Licitación Pública Electrónica Internacional Bajo la Cobertura de Tratados No. LA-07-110-007000999-T-871-2023, cuya convocatoria contiene las bases de participación y únicamente estará disponible para su consulta en Internet: <http://compranet.hacienda.gob.mx>;

<b>No. de Licitación.</b>	<b>LA-07-110-007000999-T-871-2023.</b>
<b>Objeto de la Licitación.</b>	“Construcción de un R.C.M. y su U.H.M. en el Municipio de Cerralvo, Nvo. León, Equipamiento no permanente”, (Adquisición de Vehículos).
<b>Volumen a Adquirir:</b>	<b>Los detalles se determinan en la propia convocatoria.</b>
<b>Fecha de Publicación en CompraNet.</b>	<b>31 Oct. 2023.</b>
<b>Visita a Instalaciones:</b>	<b>Ninguna.</b>
<b>Junta de Aclaraciones:</b>	08:00 A.M., 23 Nov. 2023
<b>Presentación y Apertura de Proposiciones:</b>	08:00 A.M., 13 Dic. 2023
<b>Fallo:</b>	12:00 P.M., 2 Ene. 2024

LOMAS DE SOTELO, CIUDAD DE MEXICO, A 31 DE OCTUBRE DE 2023.

EL SUBDIRECTOR DE ADQUISICIONES

**COR. INF. D.E.M. MARCELINO VALDOVINOS BAEZ**

RUBRICA.

**(R.- 544629)****SECRETARIA DE LA DEFENSA NACIONAL**

DIRECCION GENERAL DE ADMINISTRACION

SUBDIRECCION DE ADQUISICIONES

SECCION DE ADQUISICIONES DE TRANSPORTES

**RESUMEN DE CONVOCATORIA****LICITACION PUBLICA ELECTRONICA INTERNACIONAL BAJO LA COBERTURA DE TRATADOS**

De conformidad con lo dispuesto en el artículo 30 de la Ley de Adquisiciones, Arrendamientos y Servicios del Sector Público y 42 de su Reglamento, se convoca a los interesados a participar en la Licitación Pública Electrónica Internacional Bajo la Cobertura de Tratados No. LA-07-110-007000999-T-877-2023, cuya convocatoria contiene las bases de participación y únicamente estará disponible para su consulta en Internet: <http://compranet.hacienda.gob.mx>;

<b>No. de Licitación</b>	<b>LA-07-110-007000999-T-877-2023.</b>
<b>Objeto de la Licitación</b>	“Adquisición de vehículos para las Unidades Operativas del Ejército y Fuerza Aérea Mexicanos, (Camión Bombero, Camioneta Extinción de Incendios y Camión Cisterna para Turbosina de 10,000 lts.).
<b>Volumen a Adquirir</b>	<b>Los detalles se determinan en la propia convocatoria.</b>
<b>Fecha de Publicación en CompraNet</b>	<b>3 de noviembre de 2023.</b>
<b>Visita a Instalaciones</b>	<b>Ninguna.</b>
<b>Junta de Aclaraciones</b>	08:00 A.M., 6 Dic. 2023
<b>Presentación y Apertura de Proposiciones</b>	08:00 A.M., 14 Dic. 2023
<b>Fallo</b>	12:00 P.M., 3 Ene. 2023

LOMAS DE SOTELO, CIUDAD DE MEXICO, A 2 DE NOVIEMBRE DE 2023.

EL SUBDIRECTOR DE ADQUISICIONES

**COR. INF. D.E.M. MARCELINO VALDOVINOS BAEZ**

RUBRICA.

**(R.- 544626)**

**SECRETARIA DE LA DEFENSA NACIONAL**

DIRECCION GENERAL DE ADMINISTRACION

SUBDIRECCION DE ADQUISICIONES

SECCION DE ADQUISICIONES DE TRANSPORTES

**RESUMEN DE CONVOCATORIA****LICITACION PUBLICA ELECTRONICA INTERNACIONAL BAJO LA COBERTURA DE TRATADOS**

De conformidad con lo dispuesto en el artículo 30 de la Ley de Adquisiciones, Arrendamientos y Servicios del Sector Público y 42 de su Reglamento, se convoca a los interesados a participar en la Licitación Pública Electrónica Internacional Bajo la Cobertura de Tratados No. LA-07-110-007000999-T-878-2023, cuya convocatoria contiene las bases de participación y únicamente estará disponible para su consulta en Internet: <http://compranet.hacienda.gob.mx>;

<b>No. de Licitación.</b>	<b>LA-07-110-007000999-T-878-2023.</b>
<b>Objeto de la Licitación.</b>	8/a. Fase de Transformación y Modernización de la Industria Militar" (Adquisición de 1 (un) Camión 6.5 Tons. T.P. y 1 (una) Ambulancia T.I.)
<b>Volumen a Adquirir:</b>	<b>Los detalles se determinan en la propia convocatoria.</b>
<b>Fecha de Publicación en CompraNet.</b>	<b>3 de noviembre de 2023.</b>
<b>Visita a Instalaciones:</b>	<b>Ninguna.</b>
<b>Junta de Aclaraciones:</b>	08:00 A.M., 21 Nov. 2023
<b>Presentación y Apertura de Proposiciones:</b>	08:00 A.M., 13 Dic. 2023
<b>Fallo:</b>	12:00 P.M., 2 Ene. 2024

LOMAS DE SOTELO, CIUDAD DE MEXICO, A 3 DE NOVIEMBRE DE 2023.

EL SUBDIRECTOR DE ADQUISICIONES

**COR. INF. D.E.M. MARCELINO VALDOVINOS BAEZ**

RUBRICA.

**(R.- 544675)****SECRETARIA DE LA DEFENSA NACIONAL**

DIRECCION GENERAL DE ADMINISTRACION

SUBDIRECCION DE ADQUISICIONES

SECCION DE ADQUISICIONES DE ESPECIALES

**RESUMEN DE NOTIFICACION DE FALLOS DE LAS LICITACIONES PUBLICAS ELECTRONICAS,  
INTERNACIONAL BAJO LA COBERTURA DE TRATADOS**

De conformidad con lo dispuesto en el segundo párrafo del artículo 58 del Reglamento de la Ley de Adquisiciones, Arrendamientos y Servicios del Sector Público; relativo a la obligación de publicar la información de los fallos de Licitaciones Públicas Internacionales Bajo la Cobertura de Tratados; la Secretaría de la Defensa Nacional, ubicada en Boulevard Manuel Avila Camacho, S/N., Col. Lomas de Sotelo, Alcaldía Miguel Hidalgo, Cd. Méx., C.P. 11200, Tel. 5553875212; informa lo siguiente:

El 7 de septiembre de 2023, se emitió el fallo de la L.P.E. (I.B.C.T.) No. LA-007000999-SAIT132-2023, para la "Adquisición de cámaras de videograbación tácticas para atención de las unidades tipo corporación del Ejército Mexicano", el licitante adjudicado fue:

Empresas Amoik, S.A. de C.V., con domicilio en Av. Baja California, No. 245, Piso 11, Int. 1101, Col. Hipódromo Condesa, C.P. 06170, Alcaldía Cuauhtémoc, México, D.F., Tel. (55) 3233 0857 y (55) 5088 4859; se adjudicó la partida única por un monto de \$219'892,645.00 M.N.,

ATENTAMENTE.

LOMAS DE SOTELO, CIUDAD DE MEXICO, A 14 DE NOVIEMBRE DE 2023.

EL SUBDIRECTOR DE ADQUISICIONES

**COR. INF. D.E.M., MARCELINO VALDOVINOS BAEZ**

RUBRICA.

**(R.- 544746)**

**SECRETARIA DE LA DEFENSA NACIONAL**  
DIRECCION GENERAL DE ADMINISTRACION  
SUBDIRECCION DE ADQUISICIONES  
SECCION DE ADQUISICIONES DE ESPECIALES  
**RESUMEN DE NOTIFICACION DE FALLOS DE LAS LICITACIONES PUBLICAS ELECTRONICAS,  
INTERNACIONAL BAJO LA COBERTURA DE TRATADOS**

De conformidad con lo dispuesto en el segundo párrafo del artículo 58 del Reglamento de la Ley de Adquisiciones, Arrendamientos y Servicios del Sector Público; relativo a la obligación de publicar la información de los fallos de Licitaciones Públicas Internacionales Bajo la Cobertura de Tratados; la Secretaría de la Defensa Nacional, ubicada en Boulevard Manuel Avila Camacho, S/N., Col. Lomas de Sotelo, Alcaldía Miguel Hidalgo, Cd. Méx., C.P. 11200, Tel. 5553875212; informa lo siguiente:

El 10 de octubre de 2023, se emitió el fallo de la L.P.E. (I.B.C.T.) No. LA-007000999-SAIT172-2023, para la "7/a. Fase de Transformación y Modernización de la Industria Militar" (Adquisición de equipos de radiocomunicación P25), el licitante adjudicado fue:

Jomtel Telecomunicaciones, S.A. de C.V., con domicilio en Av. Laureles # 46, Col. Jardines de Atizapán, Atizapán de Zaragoza Edo. Méx., C.P. 52978, Tel. Oficina (55) 8925 1112, (55) 8925 0782, (55) 8925 0156 y (55) 8936 8467; se adjudicó la partida única por un monto de \$1'392.000.00 M.N.,

ATENTAMENTE.

LOMAS DE SOTELO, CIUDAD DE MEXICO, A 14 DE NOVIEMBRE DE 2023.

EL SUBDIRECTOR DE ADQUISICIONES

**COR. INF. D.E.M., MARCELINO VALDOVINOS BAEZ**

RUBRICA.

**(R.- 544748)**

---

**SECRETARIA DE LA DEFENSA NACIONAL**  
SUBDIRECCION DE ADQUISICIONES DE LA DIRECCION GENERAL DE ADMINISTRACION  
**RESUMEN DE FALLO**

**Licitación Pública Electrónica (Internacional Bajo la Cobertura de Tratados)**

**No. LA-07-110-007000999-T-381-2023**

La Subdir. de Adqs. de la Dir. Gral. de Admón. con domicilio en Boulevard Manuel Avila Camacho S/N esquina con Avenida Industria Militar, colonia Lomas de Sotelo, Alcaldía Miguel Hidalgo, Cd. Méx., C.P. 11200, el 28 Jul. 2023 emitió el fallo del procedimiento de Licitación Pública Electrónica Internacional Bajo la Cobertura de Tratados No. LA-07-110-007000999-T-381-2023, emitida para la "3/a. FASE DE LA MODERNIZACION INTEGRAL DEL HEROICO COLEGIO MILITAR, TLALPAN, CD. MEX. (SEGUNDA VUELTA DEL EQUIPAMIENTO NO PERMANENTE DEL SERVICIO DE INTENDENCIA)", informando que los licitantes ganadores fueron las siguientes: BIMOTA, S.A. DE C.V., con domicilio en Gaviota No. 1681 b, colonia Morelos, Guadalajara, Jal., C.P. 44910, adjudicándosele las partidas Nos. 101, 125 y 126 por un monto total de \$688,436.80; COMERCIALIZADORA MEXICANA INTEGRAL ASISTIDA, S.A. DE C.V., con domicilio en Boulevard Antonio Quiroga Sur 150 B, colonia Corceles Residencial, Hermosillo, Son., C.P. 83243, adjudicándosele las partidas Nos. 13, 50, 59, 67, 75 y 84 por un monto total de \$519,486.66; COMERCIALIZADORA ODOPUS, S.A. DE C.V., con domicilio en Convento de Balbanera 36, Int. 202, colonia Jardines de Santa Mónica, Tlalnepantla de Baz, Edo. Méx., C.P. 54050, adjudicándosele las partidas Nos. 1, 2, 11, 16, 27, 37, 52, 61, 80, 97, 99, 117, 118, 119, 137, 138, 140, 141, 144, 146, 149, 151, 157, 161 y 165 por un monto total de \$1,512,839.52; CORPORATIVO GLOBALTEN, S.A. DE C.V., con domicilio en Violetas 18, colonia Bugambillas, Puebla, Pue., C.P. 72580, adjudicándosele las partidas Nos. 104, 106, 123, 124 y 130 por un monto total de \$2,177,466.16; DISTRIBUIDORA LAREAL OLIVERA Y LOPEZ, S.A. DE C.V., con domicilio en Calle Delfín Madrigal, Ext. 95, Int. Edif. A 1 Depto. 202, Colonia Pedregal de Santo Domingo, alcaldía Coyoacán, Cd. Méx., C.P. 04369, adjudicándosele las partidas Nos. 12, 14, 17, 18, 29, 38, 51, 58, 65, 68, 72, 98, 100, 109, 110, 131, 142, 153, 154, 155, 164, 171, 175, 177 y 179 por un monto total de \$3,456,544.80; DISTRIBUIDORA YOVIC, S.A. DE C.V., con domicilio en Circuito Educadores 75, Edif. 1 P.B., colonia Ciudad Satélite, Naucalpan de Juárez, Edo. Méx., C.P. 53100, adjudicándosele las partidas Nos. 33,

46, 49 Y 70 por un monto total de \$202,515.12; ERGONOMIA PRODUCTIVIDAD, S.A. DE C.V., con domicilio en Gobernador Curiel No. 1672, colonia Morelos, Guadalajara, Jal., C.P. 44910, adjudicándosele las partidas Nos. 40, 77, 167, 168 y 170 por un monto total de \$1,971,414.20; INTERNACIONAL PROVEEDORA DE INDUSTRIAS, S.A. DE C.V., con domicilio en Bartolome R Salido No. 126, Int. 6, colonia Independencia, alcaldía Benito Juárez, Cd. Méx., C.P. 03630, adjudicándosele la partida No. 26 por un monto total de \$4,750.06; PACIFIC YOUNGS, S.A. DE C.V., con domicilio en calle 15 No. 166, colonia General Ignacio Zaragoza, alcaldía Venustiano Carranza, Cd. Méx., C.P. 15000, adjudicándosele la partida No. 25 por un monto total de \$24,766.00; ROSPAR PAPELERA Y SUMINISTROS CONEXOS, S.A. DE C.V., con domicilio en Río Pánuco 5543, Int. 4, colonia Jardines de San Manuel, Puebla, Pue., C.P. 72570, adjudicándosele las partidas Nos. 57, 62, 79, 83, 85, 86, 94, 95, 111, 112, 127, 148, 166, 182 y 183 por un monto total de \$7,848,180.68; SABINO ROJO SOLIS (Persona Física con Actividad Empresarial), con domicilio en calle Arica No. 79, colonia Tepeyac Insurgentes, alcaldía Gustavo A. Madero, Cd. Méx., C.P. 07020, adjudicándosele la partida No. 78 por un monto total de \$130,152.00; SEGA SEGATA, S.A. DE C.V., con domicilio en Benito Juárez 112, colonia Santa María Aztahuacán, alcaldía Iztapalapa, Cd. Méx., C.P. 09500, adjudicándosele las partidas Nos. 93, 105 y 145 por un monto total de \$711,364.40; WILLCOXEN, S.A. DE C.V., con domicilio en Norte 35 No. 695, Int. 221 planta alta, colonia Coltongo, alcaldía Azcapotzalco, Cd. Méx., C.P. 02630, adjudicándosele las partidas Nos. 3, 5, 7, 8, 9, 19, 20, 21, 22, 34, 39, 41, 55, 63, 74, 82, 88, 91, 133 y 173 por un monto total de \$10,954,759.28.

**Licitación Pública Electrónica (Internacional Bajo la Cobertura de Tratados)  
No. LA-07-110-007000999-T-403-2023**

La Subdir. de Adqs. de la Dir. Gral. de Admón. con domicilio en Boulevard Manuel Avila Camacho S/N esquina con Avenida Industria Militar, colonia Lomas de Sotelo, Alcaldía Miguel Hidalgo, Cd. Méx., C.P. 11200, el 4 Ago. 2023 emitió el fallo del procedimiento de Licitación Pública Electrónica Internacional Bajo la Cobertura de Tratados No. LA-07-110-007000999-T-403-2023, emitida para la "4/a. FASE DE MODERNIZACION INTEGRAL DEL HEROICO COLEGIO MILITAR, TLALPAN, CD. MEX. (EQUIPAMIENTO NO PERMANENTE DEL SERVICIO DE INTENDENCIA)", informando que los licitantes ganadores fueron los siguientes: COMERCIALIZADORA ODOPLUS, S.A. DE C.V. con domicilio en Convento de Balbanera 36, Int. 202, colonia Jardines de Santa Mónica, Tlalnepantla de Baz, Edo. Méx., C.P. 54050, adjudicándosele las partidas Nos. 2, 5, 6, 14, 24, 38, 43, 44, 50, 54, 67, 69 y 76 por un monto total de \$2,747,696.64; DESARROLLO DE EQUIPAMIENTOS BRECARA, S.A. DE C.V., con domicilio en Azucena No. 14B, colonia Ricardo Flores Magón, Tepetzotlán, Edo. Méx., C.P. 54607, adjudicándosele la partida No. 10 por un monto total de \$701,052.96; DISTRIBUIDORA LAREAL OLIVERA Y LOPEZ, S.A. DE C.V., con domicilio en Calle Delfín Madrigal, Ext. 95, Int. Edif. A 1 Depto. 202, Colonia Pedregal de Santo Domingo, alcaldía Coyoacán, Cd. Méx., C.P. 04369, adjudicándosele las partidas Nos. 9, 12, 15, 16, 19, 20, 25, 26, 28, 52, 53, 56, 57, 62, 63, 64, 80 y 82 por un monto total de \$4,954,510.80; EVING, S.A. DE C.V., con domicilio en Darwin 32, piso 7 despacho 702, colonia Anzures, alcaldía Miguel Hidalgo, Cd. Méx., C.P. 11590, adjudicándosele las partidas Nos. 17, 23, 37, 68, 71 y 72 por un monto total de \$2,855,976.84; INFOESTRATEGICA LATINA, S.A. DE C.V., con domicilio en Montecito No. 38, piso 4 oficina 22, colonia Nápoles, alcaldía Benito Juárez, Cd. Méx., C.P. 03810, adjudicándosele las partidas Nos. 11, 45, 46, 47 y 77 por un monto total de \$1,955,296.00; PEDRO CASTRO MORENO (Persona Física con Actividad Empresarial), con domicilio en calle Dolores No. 10, Int. 311, colonia Centro, alcaldía Cuauhtémoc, Cd. Méx., C.P. 06050, adjudicándosele las partidas Nos. 29 y 30 por un monto total de \$725,366.56; PROINDEQ, S.A. DE C.V., con domicilio en Carlos Dolci No. 70, colonia Alfonso XIII, alcaldía Alvaro Obregón, Cd. Méx., C.P. 01460, adjudicándosele las partidas Nos. 3, 4 y 33 por un monto total de \$1,083,915.60; SABINO ROJO SOLIS (Persona Física con Actividad Empresarial), con domicilio en calle Arica No. 79, colonia Tepeyac Insurgentes, alcaldía Gustavo A. Madero, Cd. Méx., C.P. 07020, adjudicándosele las partidas Nos. 18, 32, 36, 40, 41, 51 y 65 por un monto total de \$746,471.60

**Licitación Pública Electrónica (Internacional Bajo la Cobertura  
de Tratados) No. LA-07-110-007000999-T-540-2023**

La Subdir. de Adqs. de la Dir. Gral. de Admón. con domicilio en Boulevard Manuel Avila Camacho S/N esquina con Avenida Industria Militar, colonia Lomas de Sotelo, Alcaldía Miguel Hidalgo, Cd. Méx., C.P. 11200, el 1 Ago. 2023 emitió el fallo del procedimiento de Licitación Pública Electrónica Internacional Bajo la Cobertura de Tratados No. LA-07-110-007000999-T-540-2023, emitida para la "ADQUISICION DE INSUMOS Y ENSERES PARA ATENDER EMERGENCIAS CON PRONTITUD, 2023", informando que los licitantes ganadores fueron los siguientes: ADIAM ABASTECEDORA DE INSUMOS Y ALIMENTOS MEXICO,



S.A. DE C.V., con domicilio en Coruña 201, departamento 8, colonia Viaducto Piedad, alcaldía Iztacalco, Cd. Méx., C.P. 08200, adjudicándosele la partida No. 5 por un monto total de \$31,285,200.00; NCT MANUFACTURA, S.A. DE C.V., con domicilio en Paseo de las Palas No. 555, colonia Lomas de Chapultepec, I Sección, alcaldía Miguel Hidalgo, Cd. Méx., C.P. 11000, adjudicándosele las partidas Nos. 3 y 4 por un monto total de \$161,472,000.00.

**Licitación Pública Electrónica (Internacional Bajo la Cobertura de Tratados) No. LA-07-110-007000999-T-599-2023**

La Subdir. de Adqs. de la Dir. Gral. de Admón. con domicilio en Boulevard Manuel Avila Camacho S/N esquina con Avenida Industria Militar, colonia Lomas de Sotelo, Alcaldía Miguel Hidalgo, Cd. Méx., C.P. 11200, el 22 Ago. 2023 emitió el fallo del procedimiento de Licitación Pública Electrónica Internacional Bajo la Cobertura de Tratados No. LA-07-110-007000999-T-599-2023, emitida para la "ADQUISICION DE DIVERSO MATERIAL Y EQUIPO PARA ATENCION DE UU. Y CUERPOS ESPECIALES DEL EJTO. Y F.A.M. (2/a. VUELTA)", informando que los licitantes ganadores fueron los siguientes: 2MM PUBLICIDAD, S.A. DE C.V., con domicilio en avenida 20 de noviembre No. 151, interior 20, colonia Centro, alcaldía Cuauhtémoc, Cd. Méx., C.P. 06090, adjudicándosele la partida No. 2 por un monto total de \$793,962.00; COMERCIALIZADORA DE EQUIPO ESPECIALIZADO ALFA, S.A. DE C.V., con domicilio en Nueva Jersey No. 17, interior 602, colonia Nápoles, alcaldía Benito Juárez, Cd. Méx., C.P. 03810, adjudicándosele las partidas Nos. 8, 10 Y 13 por un monto total de \$836,360.00; DESARROLLOS Y PROYECTOS IYAMI, S.A. DE C.V., con domicilio en San Antonio Tomatlán, colonia Centro, alcaldía Venustiano Carranza, Cd. Méx., C.P. 15100, adjudicándosele las partidas Nos. 1, 6, 7, 11, 12, 16, 22, 24, 25, 28, 29, 31, 32, 33 y 35 por un monto total de \$5,234,436.20; HANDEL 1974, S.A. DE C.V., con domicilio en Ana María Gallaga No. 6, colonia Miguel Hidalgo, alcaldía Alvaro Obregón, Cd. Méx., C.P. 01789, adjudicándosele las partidas Nos. 3 y 30 por un monto total de \$1,050,781.36; SIRA SOLUCION INTEGRAL, S.A. DE C.V., con domicilio en Rómulo O Farril No. 612, Int. S/N., colonia Olivar de los Padres, alcaldía Alvaro Obregón, Cd. Méx., C.P. 01780, adjudicándosele las partidas Nos. 4, 5 Y 34 por un monto total de \$8,735,375.87.

**Licitación Pública Electrónica (Internacional Bajo la Cobertura de Tratados) No. LA-07-110-007000999-T-626-2023**

La Subdir. de Adqs. de la Dir. Gral. de Admón. con domicilio en Boulevard Manuel Avila Camacho S/N esquina con Avenida Industria Militar, colonia Lomas de Sotelo, Alcaldía Miguel Hidalgo, Cd. Méx., C.P. 11200, el 31 Ago. 2023 emitió el fallo del procedimiento de Licitación Pública Electrónica Internacional Bajo la Cobertura de Tratados No. LA-07-110-007000999-T-626-2023, emitida para la "ADQUISICION DE MATERIAL Y UTILES DE OFICINA (2/a. VUELTA)", informando que los licitantes ganadores fueron los siguientes: ABASTECEDOR CORPORATIVO, S.A. DE C.V., con domicilio en San Andrés Atoto 135-B, colonia Industrial Atoto, Naucalpan de Juárez, Edo. Méx., C.P. 53519, adjudicándosele las partidas Nos. 1, 2, 3, 26, Y 41 por un monto total de \$1,081,466.65; COMERCIALIZADORA TREBON, S.A. DE C.V., con domicilio en avenida de los Maestros No. 52, colonia San Andrés Atenco, Tlalnepantla de Baz, Edo. Méx., C.P. 54040, adjudicándosele las partidas Nos. 19, 20, 21, 22, 23 Y 25 por un monto total de \$170,133.14; CONSORCIO PAPELERO, S.A. DE C.V., con domicilio en Arroz No. 226-A, colonia Santa Isabel Industrial, alcaldía Iztapalapa, Cd. Méx., C.P. 09820, adjudicándosele la partida No. 46 por un monto total de \$1,036,576.00; DIRECCION SPORT, S.A. DE C.V., con domicilio en Oriente 158 No. 309, Int. 3, colonia Moctezuma 2a. Sección, alcaldía Venustiano Carranza, Cd. Méx., C.P. 15530, adjudicándosele las partidas Nos. 17, 24, 31, 40 y 48 por un monto total de \$581,470.30; FH ABRAXAS, S.A. DE C.V., con domicilio en Abasolo 10, local 10, colonia Naucalpan Centro, Naucalpan de Juárez, Edo. Méx., C.P. 53000, adjudicándosele la partida No. 8 por un monto total de \$202,092.30; SANIPAP DE MEXICO S.A. DE C.V., con domicilio en calzada Javier Rojo Gómez No. 542, colonia Guadalupe del Moral, alcaldía Iztapalapa, Cd. Méx., C.P. 09300, adjudicándosele la partida No. 45 por un monto total de \$1,125,200.00.

ATENTAMENTE

LOMAS DE SOTELO, CIUDAD DE MEXICO, A 9 DE NOVIEMBRE DE 2023.  
EL JEFE DE LA SECCION DE ADQUISICIONES DE INGENIEROS E INTENDENCIA  
**TTE. COR. INF. D.E.M. CARLOS MAURO MARTINEZ SALINAS**  
RUBRICA.

(R.- 544672)

**SECRETARIA DE LA DEFENSA NACIONAL**

SUBDIRECCION DE ADQUISICIONES DE LA DIRECCION GENERAL DE ADMINISTRACION

**RESUMEN DE FALLO****LICITACION PUBLICA ELECTRONICA (INTERNACIONAL  
BAJO LA COBERTURA DE TRATADOS) No. LA-007000999-E703-2022**

La Subdir. de Adqs. de la Dir. Gral. de Admón. con domicilio en Boulevard Manuel Avila Camacho S/N esquina con Avenida Industria Militar, colonia Lomas de Sotelo, Alcaldía Miguel Hidalgo, Cd. Méx., C.P. 11200, el 3 Oct. 2023, emitió el fallo del procedimiento de Licitación Pública Electrónica Internacional Bajo la Cobertura de Tratados No. LA-007000999-E703-2022, emitida para el "ADQUISICION DE EQUIPAMIENTO NO PERMANENTE PARA LA OBRA PUBLICA Y EQUIPAMIENTO PARA INSTALACIONES SANITARIAS QUE PROPORCIONAN ATENCION MEDICA AL PERSONAL DEL CUERPO DE POLICIA MILITAR, QUE SE ENCUENTRAN DESEMPEÑANDO OPERACIONES PARA EL MANTENIMIENTO DEL ORDEN INTERIOR Y LA SEGURIDAD NACIONAL, COMPETENCIA DE LA DIR. GRAL. INT.", informando que los licitantes ganadores fueron los siguientes: BIMOTA, S.A. DE C.V., con domicilio en Calle Gaviota No. 1681, Interior B, Colonia Morelos, entre Calle Ciprés y Calle 2 de Abril, Municipio de Guadalajara, Jalisco, C.P. 44910, adjudicándosele la partida No. 9 por un monto total de \$124,966.80; DISTRIBUIDORA LAREAL OLIVERA Y LOPEZ, S.A. DE C.V., con domicilio en Calle Delfín Madrigal No. 95, edificio A1 Depto. 202, Colonia Pedregal de Santo Domingo, entre Calle Eje 10 Sur y Calle Escuinapan, Alcaldía Coyoacán, Cd.Méx., C.P. 04369, adjudicándosele las partidas Nos. 4, 14, 28, 42, 47, 48, 49, 50, 51, 76, 77, 78, 85, 89, 92, 93, 95, 98 y 101 por un monto total de \$5,440,925.48; DISTRIBUIDORA YOVIC, S.A. DE C.V., con domicilio en Calle Circuito Educadores No. 75 Edificio 1 Planta Baja, Interior 1, Colonia Ciudad Satélite, Municipio de Naucalpan de Juárez, Edo. Méx., entre Circuito Ingenieros y Calle Ignacio Altamirano, C.P. 53100, adjudicándosele las partidas Nos. 12, 13, 60, 75 y 88 por un monto total de \$91,286.66; INTERNACIONAL PROVEEDORA DE INDUSTRIAS, S.A. DE C.V., con domicilio en Calle Bartolomé R Salido No. 126, Interior 6, Colonia Independencia, Alcaldía Benito Juárez, entre Calle Edzna y Calle Zempoala, Cd.Méx., C.P. 03630, adjudicándosele las partidas Nos. 22, 23, 29, 33, 52 y 82 por un monto total de \$220,956.50; KCG, S.A. DE C.V., con domicilio en Avenida Enrique Díaz de León Sur No. 1075, Colonia del Fresno 1ra. Sección, entre Calle Cardenal y Calle Inglaterra, Municipio de Guadalajara, Jalisco, C.P. 44900, adjudicándosele la partida No. 21 por un monto total de \$242,434.20; MAURICIO IVAN TREJO ROMERO, con domicilio en Calle Valle del Po No. 124, Colonia Valle de Aragón 3ra. Sección Oriente, entre Calle Valle de Iguala y Calle Valle de Jamapa, Municipio de Ecatepec de Morelos, Estado de México, C.P. 55280, adjudicándosele las partidas Nos. 2, 7, 19, 32, 37, 41, 55, 58, 59, 65, 71, 79, 91, 97, 99 y 100 por un monto total de \$4,862,590.08; OMAR SOSA TORRES, con domicilio en Av. José Martí No. 190, Interior D, Colonia Escandón II Sección, entre Calle Minería y Calle Agricultura, Alcaldía Miguel Hidalgo, Cd. Méx., C.P. 11800, adjudicándosele las partidas Nos. 38, 39, 54 y 67 por un monto total de \$1,187,656.72; PROINDEQ, S.A. DE C.V., con domicilio en Calle Carlos Dolci No. 70, Colonia Alfonso XIII, Alcaldía Alvaro Obregón, Cd. Méx., C.P. 01460, adjudicándosele las partidas Nos. 44, 45, 56, 62 y 90 por un monto total de \$2,027,858.64; SABINO ROJO SOLIS, con domicilio en Calle Arica No. 79, Colonia Tepeyac Insurgentes, Alcaldía Gustavo A. Madero, Ciudad de México, C.P. 07020, adjudicándosele la partida No. 30 por un monto total de \$80,736.00; TECNO ROBLES DE MEXICO, S.A. DE C.V., con domicilio en Calle Guadalupe Victoria, Manzana 41 Lote 449, Colonia Santa María Aztahuacan, entre Calle Emiliano Zapata y Eje 6 Avenida de las Torres, Alcaldía Iztapalapa, Cd. Méx., C.P. 09500, adjudicándosele las partidas Nos. 5, 10, 24, 31, 36, 53, 61, 63, 64, 68, 69, 80 y 81 por un monto total de \$1,771,508.07.

ATENTAMENTE

LOMAS DE SOTELO, CIUDAD DE MEXICO, A 9 DE NOVIEMBRE DE 2023.

EL JEFE DE LA SECCION DE ADQUISICIONES DE INGENIEROS E INTENDENCIA

**TTE. COR. INF. D.E.M. CARLOS MAURO MARTINEZ SALINAS**

RUBRICA.

**(R.- 544670)**

**SECRETARIA DE LA DEFENSA NACIONAL**  
**SUBDIRECCION DE ADQUISICIONES DE LA DIRECCION GENERAL DE INDUSTRIA MILITAR**  
**PUBLICACION DE RESUMEN DEL FALLO DE LA LICITACION PUBLICA ELECTRONICA INTERNACIONAL**  
**BAJO LA COBERTURA DE TRATADOS**

De conformidad con lo establecido en el párrafo segundo del artículo 58 del Reglamento de la Ley de Adquisiciones, Arrendamientos y Servicios del Sector Público, la Subdirección de Adquisiciones de la Dirección General de Industria Militar, ubicada en: Avenida Industria Militar No. 1111, Lomas de Tecamachalco, 53950, Naucalpan, Méx.; da a conocer el nombre del licitante adjudicado de la Licitación Pública Electrónica Internacional Bajo la Cobertura de Tratados No. LA-07-112-007000997-T-51-2023.

<b>Descripción</b>	Adquisición de otros Materiales y Artículos de Construcción y Reparación "A"
<b>Publicación</b>	18/AGO/2023, 13:30 hrs.

<b>Adjudicados</b>	<b>Domicilio</b>	<b>Partidas adjudicadas</b>	<b>Monto total</b>
Aj Trade, S.A. de C.V.	Calle Once, No. 34, Colonia San Juan Xalpa, C.P. 09850, Iztapalapa, Cdmx.	17, 35, 60, 71, 78, 92 y 93	\$81,258.00
Alan Cedillo Jasso	Amado Nervo 12, Colonia San Lorenzo la Cebada, Alcaldía Xochimilco, CDMX, C.P. 16035	38	\$278,400.00
Cutting Tools LV, S.A. de C.V.	Av. Adolfo López Mateos No. Ext. 45B, No. Int. Dep. B304, Col. Lomas Atizapán, Atizapán de Zaragoza, Edo. Méx. C.P. 52977	15, 16, 45, 51, 52, 62 y 75	\$122,175.84
Didactic City, S.A. DE C.V.	Av. Ignacio López Rayón # 26, Colonia San Miguel Totocuitlapilco, Municipio, Metepec, Estado de México, C.P. 52143	6, 10, 24, 31, 33, 46, 47, 53, 56, 58, 63, 64, 65, 66, 73, 74, 76, 77, 80, 81, 83, 85 y 89	\$261,381.64
Fh Abraxas, S.A. DE C.V.	Calle Abasolo No. 10 Local 10, Col. Naucalpan Centro, Municipio Naucalpan de Juárez, Edo. Méx., C.P. 53000	8, 9, 11, 13, 29, 30, 34, 41, 42, 67, 69, 72 y 88	\$370,570.35
HGW Process and Solutions, S.A. de C.V.	Av. Jorge Jiménez Cantú No. 1, Ext. 124, Valle Escondido, C.P. 52937, Atizapán de Zaragoza, Edo. Méx.	14, 18, 43, 44, 50, 54, 55, 57, 59, 68, 82, 87, 90 y 91	\$332,520.96

NAUCALPAN DE JUAREZ, EDO. MEX., A 3 DE NOVIEMBRE DE 2023.  
EL JEFE DE LA MESA DE PUBLICACIONES Y APERTURAS  
**SBTTE. A.M.G. ALEJANDRO VELAZQUEZ SANCHEZ**  
RUBRICA.

(R.- 544694)

**SECRETARIA DE LA DEFENSA NACIONAL**  
**SUBDIRECCION DE ADQUISICIONES DE LA DIRECCION GENERAL DE INDUSTRIA MILITAR**  
**PUBLICACION DE RESUMEN DEL FALLO DE LA LICITACION PUBLICA ELECTRONICA**  
**INTERNACIONAL BAJO LA COBERTURA DE TRATADOS**

De conformidad con lo establecido en el párrafo segundo del artículo 58 del Reglamento de la Ley de Adquisiciones, Arrendamientos y Servicios del Sector Público, la Subdirección de Adquisiciones de la Dirección General de Industria Militar, ubicada en: Avenida Industria Militar No. 1111, Lomas de Tecamachalco, 53950, Naucalpan, Méx.; da a conocer el nombre de los proveedores de la Licitación Pública Electrónica Internacional Bajo la Cobertura de Tratados No. LA-07-112-007000997-T-100-2023.

<b>Descripción</b>	Adquisición de maquinaria para control de calidad y empaque de cartuchos cal. 5.56 x 45 mm SS109 y 9 x 19 mm.		
<b>Publicación</b>	07/09/2023, 13:00 hrs.		
<b>Adjudicados</b>	<b>Domicilio</b>	<b>Partida adjudicada</b>	<b>Monto total</b>
Grupo Fravic, S.A. de C.V.	Calle Real de Angeles No. 206, Col. Real del Valle, Pachuca de Soto, C.P. 42086, Hidalgo.	2 y 6	€ 932,508.92
Lobo Hornos Industriales, S.A. de C.V.	Calle, Cadaques 49, Col. Cerro de la Estrella, Alcaldía Iztapalapa, C.P. 09860, Cd. de Méx.	1, 4, 5 y 7	\$ 47,560,000.00 M.N.
Operadora Safrat, S.A. de C.V.	Constituyentes 1080 Primer piso, Col. Lomas Altas, Alcaldía Miguel Hidalgo, C.P. 11950, Cd. de Méx.	3 y 8	USD 1,752,864.40

NAUCALPAN DE JUAREZ, EDO. MEX., A 8 DE NOVIEMBRE DEL 2023.  
 EL JEFE DE LA MESA DE PUBLICACIONES Y APERTURAS  
**SBTTE. A.M.G. ALEJANDRO VELAZQUEZ SANCHEZ**  
 RUBRICA.

**(R.- 544643)**

**SECRETARIA DE LA DEFENSA NACIONAL**  
**SUBDIRECCION DE ADQUISICIONES DE LA DIRECCION GENERAL DE ADMINISTRACION**  
**RESUMEN DE FALLO**

**Licitación Pública Electrónica (Internacional Bajo la Cobertura de Tratados)**  
**No. LA-07-110-007000999-T-441-2023.**

La Subdir. de Adqs. de la Dir. Gral. de Admón. con domicilio en Boulevard Manuel Avila Camacho S/N esquina con Avenida Industria Militar, colonia Lomas de Sotelo, Alcaldía Miguel Hidalgo, Cd. Méx., C.P. 11200, el 28 Jul. 2023 emitió el fallo del procedimiento de Licitación Pública Electrónica Internacional Bajo la Cobertura de Tratados No. LA-07-110-007000999-T-441-2023, emitida para la "ADQUISICION DE DIVERSO MATERIAL Y EQUIPO PARA ATENCION DEL CUERPO DE FUERZAS ESPECIALES", informando que el licitante ganador fue el siguiente: SNIPER COMERCIALIZADORA, S.A. DE C.V., con domicilio en Calzada Independencia Norte No. 731-A, colonia La Perla, Guadalajara, Jal., C.P. 44360, adjudicándosele la partida No. 4 por un monto total de \$852,906.24.

**Licitación Pública Electrónica (Internacional Bajo la Cobertura de Tratados)**  
**No. LA-07-110-007000999-T-553-2023.**

La Subdir. de Adqs. de la Dir. Gral. de Admón. con domicilio en Boulevard Manuel Avila Camacho S/N esquina con Avenida Industria Militar, colonia Lomas de Sotelo, Alcaldía Miguel Hidalgo, Cd. Méx., C.P. 11200, el 29 Ago. 2023 emitió el fallo del procedimiento de Licitación Pública Electrónica Internacional Bajo la Cobertura de Tratados No. LA-07-110-007000999-T-553-2023, emitida para la "ADQUISICION DE UNIDADES DE MAQUINARIA PESADA PARA MATERIALIZAR EL PROYECTO "FORTALECIMIENTO DEL CENTRO DE ENTRENAMIENTO CONJUNTO DE OPERACIONES DE PAZ DE MEXICO (CECOPAM) SEGUNDA VUELTA", informando que el licitante ganador fue el siguiente: TRACTORES AGRICOLAS DE PUEBLA, S.A. DE C.V., con domicilio en avenida Prolongación Reforma 6524, colonia La Libertad, Puebla, Pue., C.P. 72130, adjudicándosele las partidas Nos. 3 y 4 por un monto total de \$28,859,120.20.

ATENTAMENTE  
 LOMAS DE SOTELO, CIUDAD DE MEXICO, A 9 DE NOVIEMBRE DE 2023.  
 EL JEFE DE LA SECCION DE ADQUISICIONES DE INGENIEROS E INTENDENCIA  
**TTE. COR. INF. D.E.M. CARLOS MAURO MARTINEZ SALINAS**  
 RUBRICA.

**(R.- 544671)**

**SECRETARIA DE LA DEFENSA NACIONAL**  
 DIRECCIÓN GENERAL DE ADMINISTRACION  
 SUBDIRECCION DE ADQUISICIONES  
 SECCION DE ADQUISICIONES DE TRANSPORTES  
**COMUNICACION DE FALLOS A LAS LICITACIONES PUBLICAS ELECTRONICAS**  
**INTERNACIONALES BAJO LA COBERTURA DE TRATADOS**

De conformidad con lo dispuesto en el segundo párrafo del artículo 58 del Reglamento de la Ley de Adquisiciones, Arrendamientos y Servicios del Sector Público, relativo a la obligación de publicar la información sobre los fallos de las Licitaciones Públicas Internacionales Bajo la Cobertura de Tratados, la Secretaría de la Defensa Nacional, ubicada en Boulevard Manuel Avila Camacho S/N., colonia Lomas de Sotelo, alcaldía Miguel Hidalgo, código postal 11200, Ciudad de México, teléfonos: 01 (55) 5387 5213 y 01 (55) 2629 8317, hace del conocimiento lo siguiente:

Con fecha 27 de octubre de 2023, se emitió el fallo de la Licitación Pública Electrónica Internacional Bajo la Cobertura de Tratados número LA-07-110-007000999-T-650-2023, para la "Construcción de un R.C.M. y su U.H.M., Nuevo Laredo, Tamps." (Adquisición de vehículos).

Licitantes.	Partidas adjudicadas.	Monto total del contrato M.N. I.V.A. incluido.
Camiones y Tractocamiones JR. S.A.P.I. de C.V.	2, 3 y 7.	\$21,296,265.94
Sparta Motors, S. de R.L. de C.V.	4 y 5.	\$5,330,728.96
Continental Automotriz, S.A.P.I. de C.V.	1.	\$4,000,004.80
Comercializadora y Distribuidora de Camiones Europeos, S.A de C.V.	6.	\$2,675,461.12

LOMAS DE SOTELO, CIUDAD DE MEXICO, A 27 DE OCTUBRE DE 2023.  
 EL SUBDIRECTOR DE ADQUISICIONES  
**COR. INF. D.E.M. MARCELINO VALDOVINOS BAEZ**  
 RUBRICA.

**(R.- 544621)**

**SECRETARIA DE LA FUNCION PUBLICA**  
 SUBSECRETARIA DE LA FUNCION PUBLICA  
**RESUMEN DE CONVOCATORIA A LA LICITACION PUBLICA**  
**INTERNACIONAL ABIERTA ELECTRONICA**

De conformidad con lo dispuesto en el artículo 30 de la Ley de Adquisiciones, Arrendamientos y Servicios del Sector Público, se informa a los interesados en participar en licitaciones públicas que la convocatoria a la licitación que contiene las bases mediante las cuales se desarrollará el procedimiento, así como la descripción de los requisitos de participación y el modelo de contrato específico, se encuentra disponible para su consulta en: <http://compranet.gob.mx>, o bien, en el domicilio de la convocante en: Calzada de la Virgen 2799, Edificio D, segundo piso, Colonia C.T.M. Culhuacán, C.P. 04480, Demarcación Territorial Coyoacán, Ciudad de México, en días hábiles del año en curso de las 9:00 a 18:00 horas y cuya información relevante es:

<b>Carácter, medio y No. de Licitación</b>	Internacional Abierta Electrónica, LA-27-703-027703982-I-2-2023
<b>Objeto de la Licitación</b>	Adquisición de insumos para la prestación de los servicios de Diálisis y Hemodiálisis por parte de los Institutos Nacionales de Salud y Hospitales de Alta Especialidad.
<b>Volumen a adquirir</b>	Conforme al Anexo Técnico de la Convocatoria.
<b>Fecha de publicación en CompraNet</b>	8 de noviembre de 2023
<b>Fecha y hora para celebrar la junta de aclaraciones</b>	14 de noviembre de 2023 9:30 horas
<b>Fecha y hora para realizar la presentación y apertura de proposiciones</b>	21 de noviembre de 2023 9:30 horas
<b>Fecha y hora para emitir el fallo</b>	28 de noviembre de 2023 17:00 horas

CIUDAD DE MEXICO, A 8 DE NOVIEMBRE DE 2023.  
 DIRECTOR GENERAL CONTRATANTE  
**LIC. JOSE RODOLFO CRUZ RODRIGUEZ**  
 RUBRICA.

**(R.- 544613)**

**SECRETARIA DE LA FUNCION PUBLICA**

SUBSECRETARIA DE LA FUNCION PUBLICA

**RESUMEN DE CONVOCATORIA A LA LICITACION PUBLICA NACIONAL ELECTRONICA**

De conformidad con lo dispuesto en el artículo 30 de la Ley de Adquisiciones, Arrendamientos y Servicios del Sector Público, se informa a los interesados en participar en licitaciones públicas que la convocatoria a la licitación que contiene las bases mediante las cuales se desarrollará el procedimiento, así como la descripción de los requisitos de participación y el modelo de contrato específico, se encuentra disponible para su consulta en: <http://compranet.gob.mx>, o bien, en el domicilio de la convocante en: Calzada de la Virgen 2799, Edificio D, segundo piso, Colonia C.T.M. Culhuacán, C.P. 04480, Demarcación Territorial Coyoacán, Ciudad de México, en días hábiles del año en curso de las 9:00 a 18:00 horas y cuya información relevante es:

<b>Carácter, medio y No. de Licitación</b>	Nacional Electrónica, LA-27-703-027703982-N-1-2023
<b>Objeto de la Licitación</b>	Contratación consolidada del servicio de suministro de vales electrónicos de despensa para el otorgamiento de la prestación de la medida de fin de año del ejercicio 2023.
<b>Volumen a adquirir</b>	Conforme al Anexo Técnico de la Convocatoria.
<b>Fecha de publicación en CompraNet</b>	8 de noviembre de 2023
<b>Fecha y hora para celebrar la junta de aclaraciones</b>	15 de noviembre de 2023 9:30 horas
<b>Fecha y hora para realizar la presentación y apertura de proposiciones</b>	22 de noviembre de 2023 9:30 horas
<b>Fecha y hora para emitir el fallo</b>	23 de noviembre de 2023 17:00 horas

CIUDAD DE MEXICO, A 8 DE NOVIEMBRE DE 2023.  
DIRECTOR GENERAL CONTRATANTE  
**LIC. JOSE RODOLFO CRUZ RODRIGUEZ**  
RUBRICA.

(R.- 544614)

**078032 - SECRETARIA DE EDUCACION**

RESUMEN DE CONVOCATORIA

**LICITACION PUBLICA NACIONAL, CON FORMA DE PARTICIPACION PRESENCIAL**

De conformidad con la LEY DE ADQUISICIONES, ARRENDAMIENTOS Y SERVICIOS DEL SECTOR PUBLICO, se convoca a los interesados a participar en la licitación NACIONAL número LA-78-032-919006998-N-23-2023, cuya Convocatoria que contiene las bases de participación disponibles para consulta en Internet: <https://compranet.hacienda.gob.mx> o bien en (descripción domicilio), (horario de atención).

<b>Nombre del Procedimiento de contratación</b>	ADQUISICION DE EQUIPO DE COMPUTO Y AUDIOVISUAL (POR PARTIDAS)
<b>Volumen a adquirir</b>	Los detalles se determinan en la propia convocatoria
<b>Fecha y hora de publicación en CompraNet</b>	14 de Noviembre de 2023
<b>Fecha y hora de junta de aclaraciones</b>	23 de Noviembre de 2023 a las 10:00
<b>Fecha y hora de la visita a las instalaciones</b>	Bernardo Reyes, 1934 Norte, 2° piso, Colonia Industrial, Monterrey, Nuevo León
<b>Fecha y hora de presentación y apertura de proposiciones</b>	30 de Noviembre de 2023 a las 10:00
<b>Fecha y hora de fallo</b>	1 de Diciembre de 2023 a las 10:00

ATENTAMENTE  
MONTERREY, N.L., A 9 DE NOVIEMBRE DE 2023.  
DIRECTORA DE RECURSOS MATERIALES Y SERVICIOS DE LA SECRETARIA DE EDUCACION  
Y DE LA UNIDAD DE INTEGRACION EDUCATIVA DE NUEVO LEON  
**LIC. HERMELINDA PERRONI PRADO**  
RUBRICA.

(R.- 544741)

## INSTITUTO DE SEGURIDAD SOCIAL PARA LAS FUERZAS ARMADAS MEXICANAS

SUBDIRECCION GENERAL  
DIRECCION ADMINISTRATIVA  
SUBDIRECCION DE RECURSOS MATERIALES  
**RESUMEN DE CONVOCATORIA**  
**LICITACION PUBLICA NACIONAL ELECTRONICA**

De conformidad con la Ley de Adquisiciones, Arrendamientos y Servicios del Sector Público, se convoca a los interesados a participar en la Licitación Pública Nacional Electrónica Número LA-07-HXA-007HXA001-N-3-2024, cuya convocatoria contiene las bases de participación y se encuentra disponible para consulta en Internet a través del link <https://compranet.hacienda.gob.mx/web/login.html> o bien en Avenida Industria Militar No. 1053 séptimo piso, Colonia Lomas de Sotelo, Alcaldía Miguel Hidalgo, C.P. 11200, Ciudad de México, de lunes a viernes hábiles en un horario de las 08:00 a 15:00 horas.

<b>Descripción de la Licitación</b>	Servicio de vigilancia en las diversas instalaciones de este instituto
<b>Volumen por adquirir</b>	Los detalles se determinan en la propia convocatoria
<b>Fecha de publicación en CompraNet</b>	09/11/2023
<b>Junta de Aclaraciones</b>	16/11/2023 a las 10:00 0 horas a través del Sistema CompraNet
<b>Visita a las Instalaciones</b>	Se requieren visitas para las instalaciones del Cementerio Militar
<b>Presentación y apertura de proposiciones</b>	28/11/2023 a las 09:00 horas a través del Sistema CompraNet
<b>Fallo</b>	08/12/2023 a las 12:30 horas a través del Sistema CompraNet

CIUDAD DE MEXICO, A 14 DE NOVIEMBRE DE 2023.  
SUBDIRECTORA DE RECURSOS MATERIALES  
**M.A.P. ESTHER GUADALUPE ANTUNEZ MARTINEZ**  
RUBRICA.

(R.- 544669)

## 009J0U - CAMINOS Y PUENTES FEDERALES DE INGRESOS Y SERVICIOS CONEXOS

**RESUMEN DE CONVOCATORIA**  
**LICITACION PUBLICA NACIONAL, CON FORMA DE PARTICIPACION ELECTRONICA**

De conformidad con la LEY DE ADQUISICIONES, ARRENDAMIENTOS Y SERVICIOS DEL SECTOR PUBLICO, se convoca a los interesados a participar en las licitaciones NACIONALES, cuya Convocatoria que contiene las bases de participación disponibles para consulta en Internet: <https://compranet.hacienda.gob.mx> o bien en el domicilio de la convocante en: Calle Sierra de la Rumorosa No. 321, Quinto piso, Fraccionamiento Lomas de Mazatlán, C.P. 82110, en Mazatlán Sinaloa, teléfono 7773292100 Ext. 4426 y 4432, en días hábiles de 9:00 a 15:00 horas y cuya información relevante es:

<b>Carácter, medio y No. de Licitación</b>	Licitación Pública Nacional Electrónica número LA-09-J0U-009J0U993-T-37-2023
<b>Objeto de la Licitación</b>	Adquisición de Maquinaria y Equipo de Construcción, Vehículos y Equipo Terrestre, Herramientas y Máquinas herramientas para los campamentos de conservación de la red FONADID de la Unidad Regional Mazatlán
<b>Volumen a adquirir</b>	Se detalla en la Convocatoria
<b>Fecha de publicación en CompraNet</b>	14/11/2023
<b>Fecha y hora para celebrar la junta de aclaraciones</b>	17/11/2023, 12:00 hora centro.
<b>Fecha y hora para realizar la visita a instalaciones</b>	No Aplica
<b>Fecha y hora para realizar la presentación y apertura de proposiciones</b>	24/11/2023, 12:00 hora centro.

MAZATLAN, SINALOA, A 14 DE NOVIEMBRE DE 2023.  
SUBGERENTE DE ADMINISTRACION  
UNIDAD REGIONAL MAZATLAN  
**LIC. JOSE DE JESUS ZERMEÑO JIMENEZ**  
FIRMA ELECTRONICA.

(R.- 544758)

# CAMINOS Y PUENTES FEDERALES DE INGRESOS Y SERVICIOS CONEXOS

UNIDAD REGIONAL HERMOSILLO

## RESUMEN DE CONVOCATORIA No. 004/2023 (FONADIN)

En observancia a la Constitución Política de los Estados Unidos Mexicanos en su artículo 134, y artículos 27 fracción I, 28, 30 fracción I, de la Ley de Obras Públicas y Servicios Relacionados con las Mismas y los correlativos de su Reglamento, se convoca a los interesados en participar en la(s) licitación(es), para la contratación de las obras, cuyas convocatorias que contienen las bases de participación están disponibles para consulta en la página electrónica: <http://compranet.gob.mx>; o bien en: Blvd. Jesús García Morales No. 215, col. El Llano, C. P. 83210, Hermosillo, Sonora, teléfono: 662-216-3129, los días del 14 de noviembre del 2023 al 30 de noviembre de 2023, días hábiles del año en curso de las 9:00 a 14:00 horas.

<b>No. de licitación</b>	LO-09-JOU-009J0U994-N-12-2023
<b>Carácter de la licitación:</b>	Licitación Pública Nacional
<b>Descripción de la licitación</b>	Trabajos para la modernización de las instalaciones eléctricas de la Plaza de Cobro No. 149 Fundición
<b>Volumen de licitación</b>	Se detalla en la Convocatoria
<b>Fecha de publicación en CompraNet</b>	<b>14/11/2023</b>
<b>Visita al lugar de los trabajos</b>	Plaza de cobro 149 Fundición KM 195+100 del Tramo Carretero Navojoa - Cd Obregón. El día <b>21/11/2023</b> a las <b>12:00 horas local</b>
<b>Junta de aclaraciones</b>	Sala de juntas de la Subgerencia Técnica de la Unidad Regional Hermosillo de CAPUFE, ubicada en: Blvd. Jesús García Morales No. 215, interior Centro SICT Col. El Llano, C. P. 83210, Hermosillo, Sonora. El <b>24/11/2023</b> a las <b>09:00 horas local</b>
<b>Presentación y apertura de proposiciones</b>	Sala de juntas de la Subgerencia Técnica de la Unidad Regional Hermosillo de CAPUFE, ubicada en: Blvd. Jesús García Morales No. 215, interior Centro SICT Col. El Llano, C. P. 83210, Hermosillo, Sonora. El <b>30/11/2023</b> a las <b>08:00 horas local</b>

HERMOSILLO, SON., A 14 DE NOVIEMBRE DE 2023.  
SUBGERENTE TECNICO DE LA UNIDAD REGIONAL HERMOSILLO  
**ING. NAHUM VAQUERO OLIVARES**  
FIRMA ELECTRONICA.

(R.- 544757)



**COMISION NACIONAL DE CULTURA FISICA Y DEPORTE**

SUBDIRECCION DE ADMINISTRACION

DIRECCION DE SERVICIOS

**RESUMEN DE CONVOCATORIA A LA LICITACION ELECTRONICA NACIONAL**

De conformidad con lo dispuesto en el artículo 30 de la Ley de Adquisiciones, Arrendamientos y Servicios del Sector Público, se informa a los interesados en participar en licitaciones públicas que la convocatoria que contiene las bases mediante las cuales se desarrollará el procedimiento, la descripción de los requisitos de participación y el modelo de contrato, se encuentra disponible para su consulta en: <http://upcp-compranet.hacienda.gob.mx>, o bien, en el domicilio de la convocante en: Cam. a Santa Teresa No. 482, Col. Peña Pobre, Tlalpan, C.P. 14060, Ciudad de México, a partir de la fecha de publicación en CompraNet y hasta el sexto día natural previo a la fecha señalada para el acto de presentación y apertura de proposiciones de las 9:00 a 16:00 hrs. y cuya información relevante es:

<b>Carácter, medio y No. de Licitación</b>	LA-11-L6I-011L6I001-N-58-2023
<b>Objeto de la Licitación</b>	Servicio de Aseguramiento de Gastos Médicos Mayores con Accidentes Personales y Seguro de Vida para Deportistas, Técnicos, Entrenadores y Cuerpo Multidisciplinario.
<b>Volumen a adquirir</b>	1 servicio.
<b>Fecha de publicación en CompraNet</b>	14/noviembre/2023.
<b>Fecha y hora para celebrar la Junta de aclaraciones</b>	24/noviembre/2023, 13:00 horas.
<b>Fecha y hora para realizar la visita a instalaciones</b>	No Aplica.
<b>Fecha y hora para realizar la Presentación y apertura de proposiciones</b>	04/diciembre/2023, 13:00 horas.
<b>Fecha y hora para emitir el Fallo</b>	14/diciembre/2023, 14:00 horas.

CIUDAD DE MEXICO, A 14 DE NOVIEMBRE DE 2023.

DIRECTOR DE SERVICIOS

**MARIO ALBERTO ORTIZ ESQUIVEL**

RUBRICA.

(R.- 544695)

**INSTITUTO MEXICANO DEL SEGURO SOCIAL**

ORGANO DE OPERACION ADMINISTRATIVA DESCONCENTRADA ESTATAL CAMPECHE

JEFATURA DE SERVICIOS ADMINISTRATIVOS

COORDINACION DE ABASTECIMIENTO Y EQUIPAMIENTO

**RESUMEN DE CONVOCATORIA**

En observancia a La Constitución Política De Los Estados Unidos Mexicanos en su artículo 134, de la Constitución Política de los Estados Unidos Mexicanos, y de conformidad con los artículos 24, 25, 26 fracción I, 26 Bis fracción II, 28 fracción I, 29, 30, 33, 33 Bis, 34, 35, 36, 36 Bis, 37, 37 Bis, 38, 45, 46, 47, 48, 52, 53, 53 Bis, 54, 54 Bis y demás aplicables en la Ley de Adquisiciones, Arrendamientos y Servicios del Sector Público (LAASSP), 31, 45, 46, 47, 49 segundo párrafo, 50, 58, 85, 91, 95, 96, 97 Y 98 de su Reglamento, se convoca a los Interesados en participar de conformidad con lo siguiente:

<b>No. de Licitación</b>	LA-50-GYR-050GYR069-N-6-2024
<b>Carácter de la Licitación</b>	Licitación Pública Nacional
<b>Descripción de la Licitación</b>	<b>SERVICIO MEDICO SUBROGADO DE GABINETE DE IMAGENOLOGIA PARA EL HGZ C/MF NO. 1 CAMPECHE Y HGZ C/MF NO. 4 CIUDAD DEL CARMEN PARA EL PERIODO COMPRENDIDO DEL 1° DE ENERO AL 31 DE DICIEMBRE DE 2024.</b>
<b>Volumen a Adquirir Máximo</b>	89 ESTUDIOS
<b>Fecha de Publicación en CompraNet</b>	14 DE NOVIEMBRE DE 2023
<b>Junta de Aclaraciones</b>	21 DE NOVIEMBRE DE 2023, 10:00 a.m.
<b>Presentación y apertura de proposiciones</b>	29 DE NOVIEMBRE DE 2023, 10:00 a.m.

<b>No. de Licitación</b>	<b>LA-50-GYR-050GYR069-N-206-2023</b>
<b>Carácter de la Licitación</b>	Licitación Pública Nacional
<b>Descripción de la Licitación</b>	<b>SERVICIO SUBROGADO DE GABINETE DE DOSIMETRIA TERMOLUMINISCENTE PARA EL PERIODO COMPRENDIDO DEL 1° DE ENERO Y HASTA EL 31 DE DICIEMBRE DE 2024.</b>
<b>Volumen a Adquirir Máximo</b>	780 SERVICIOS
<b>Fecha de Publicación en CompraNet</b>	<b>14 DE NOVIEMBRE DE 2023</b>
<b>Junta de Aclaraciones</b>	<b>21 DE NOVIEMBRE DE 2023, 10:00 a.m.</b>
<b>Presentación y apertura de proposiciones</b>	<b>29 DE NOVIEMBRE DE 2023, 10:00 a.m.</b>

<b>No. de Licitación</b>	<b>LA-50-GYR-050GYR069-N-7-2024</b>
<b>Carácter de la Licitación</b>	Licitación Pública Nacional
<b>Descripción de la Licitación</b>	<b>SERVICIO SUBROGADO DE GABINETE DE CARDIOLOGIA ADULTO PARA EL PERIODO COMPRENDIDO DEL 1° DE ENERO Y HASTA EL 31 DE DICIEMBRE DE 2024.</b>
<b>Volumen a Adquirir Máximo</b>	846 ESTUDIOS
<b>Fecha de Publicación en CompraNet</b>	<b>14 DE NOVIEMBRE DE 2023</b>
<b>Junta de Aclaraciones</b>	<b>21 DE NOVIEMBRE DE 2023, 10:00 a.m.</b>
<b>Presentación y apertura de proposiciones</b>	<b>29 DE NOVIEMBRE DE 2023, 10:00 a.m.</b>

<b>No. de Licitación</b>	<b>LA-50-GYR-050GYR069-N-8-2024</b>
<b>Carácter de la Licitación</b>	Licitación Pública Nacional
<b>Descripción de la Licitación</b>	<b>CONTRATACION DEL SERVICIO SUBROGADO DE TOMA E INTERPRETACION REMOTA DE IMAGENES DE MASTOGRAFIA POR MEDIO DE UNIDAD MOVIL PARA LAS UNIDADES MEDICAS DEL OOAD CAMPECHE, PARA EL PERIODO COMPRENDIDO DEL 1° DE ENERO Y HASTA EL 31 DE DICIEMBRE DE 2024.</b>
<b>Volumen a Adquirir Máximo</b>	4333 ESTUDIOS
<b>Fecha de Publicación en CompraNet</b>	<b>14 DE NOVIEMBRE DE 2023</b>
<b>Junta de Aclaraciones</b>	<b>21 DE NOVIEMBRE DE 2023, 10:00 a.m.</b>
<b>Presentación y apertura de proposiciones</b>	<b>29 DE NOVIEMBRE DE 2023, 10:00 a.m.</b>

- Las convocatorias de las presentes licitaciones estarán disponibles para su consulta en el Portal Integral Compranet: [HTTPS://UPCP-COMPRANET.HACIENDA.GOB.MX/](https://UPCP-COMPRANET.HACIENDA.GOB.MX/) y serán gratuitas; también se tendrá un ejemplar impreso de cada una, el mismo día de su publicación en el portal, exclusivamente para consulta en la Coordinación de Abastecimiento, ubicada en Calle Nueva del Seguro Social sin número, entre Calle Ignacio Ayala y Calle 20, Colonia Centro, Código Postal 24000, San Francisco de Campeche, Camp. Teléfono 981-81-12421, de lunes a viernes (días hábiles), con el siguiente horario: de 8:00 a 14:00 horas y estarán disponibles hasta el día 23 de Noviembre de 2023.
- Los eventos se realizarán de manera electrónica en la Plataforma Integral COMPRANET.

SAN FRANCISCO DE CAMPECHE, CAMPECHE, A 14 DE NOVIEMBRE DE 2023.  
 COORDINADOR DE ABASTECIMIENTO Y EQUIPAMIENTO DEL ORGANO DE OPERACION  
 ADMINISTRATIVA DESCONCENTRADA ESTATAL CAMPECHE  
**ING. FERNANDO JAVIER VIRGILIO ROMERO**  
 RUBRICA.

(R.- 544738)

## INSTITUTO MEXICANO DEL SEGURO SOCIAL

El Instituto Mexicano del Seguro Social, en cumplimiento a lo que establece el artículo 134 de la Constitución Política de los Estados Unidos Mexicanos y los artículos 25, 26 fracción I, 26 Bis fracción II, 27, 28 fracción II, 29, 30, 32, 33, 33 Bis, 34, 35, 36, 36 Bis, 37, 38, 45, 46, 47, 48, 49, 50, 55 y 60 de la Ley de Adquisiciones, Arrendamientos y Servicios del Sector Público, así como el 31, 34, 39, 42, 44, 45, 46, 47, 48, 49 y 85 de su Reglamento, y las Políticas, Bases y Lineamientos en Materia de Adquisiciones, Arrendamientos y Prestación de Servicios convoca a los interesados en participar en la Licitación Pública de conformidad con lo siguiente:

### RESUMEN DE CONVOCATORIA No. 001

<b>Número de Licitación</b>	LA-50-GYR-050GYR071-T-1-2024
<b>Carácter de la Licitación</b>	Licitación Pública Internacional (Bajo cobertura de Tratados de Libre Comercio)
<b>Descripción de la Licitación</b>	Adquisición de material de osteosíntesis y endoprótesis, bajo el esquema de inventario cero
<b>Volumen a adquirir</b>	154,209 piezas aproximadamente
<b>Fecha de publicación en CompraNet</b>	14/11/2023
<b>Junta de aclaraciones</b>	17/11/2023 09:00 horas
<b>Visita a instalaciones</b>	No habrá visita a instalaciones
<b>Presentación y apertura de proposiciones</b>	27/11/2023 09:00 horas

- Este procedimiento licitatorio se realiza en la modalidad de tiempos recortados, con autorización del Doctor Gilberto Eduardo Meza Reyes, Director de la Unidad Médica de Alta Especialidad, mediante Memorándum Interno con referencia DIR/064/23 de fecha 03 de noviembre de 2023.
- Las bases establecidas en la Convocatoria de la Licitación se encuentran disponibles para consulta en Internet: <https://compranet.hacienda.gob.mx> y serán gratuitas, o bien se pondrá ejemplar impreso a disposición de los interesados, exclusivamente para su consulta, en el Departamento de Abastecimiento de la UMAE – Hospital de Traumatología y Ortopedia “Lomas Verdes”, sito en Avenida Lomas Verdes No. 52, Colonia Santa Cruz Acatlán, C.P. 53150, Naucalpan de Juárez, Estado de México, teléfono y fax 01 (55) 5373 9336, los días lunes a viernes, con el horario de las 9:00 a 15:00 horas.
- Los eventos licitatorios de junta de aclaraciones, presentación y apertura de proposiciones, serán a través del Sistema de Contrataciones Gubernamentales CompraNet®, por ser una Licitación electrónica.

NAUCALPAN DE JUAREZ, ESTADO DE MEXICO, A 14 DE NOVIEMBRE DE 2023.

DIRECTOR DE LA UNIDAD MEDICA DE ALTA ESPECIALIDAD

**DOCTOR GILBERTO EDUARDO MEZA REYES**

RUBRICA.

(R.- 544717)

**INSTITUTO MEXICANO DEL SEGURO SOCIAL**  
ORGANO DE OPERACION ADMINISTRATIVA  
DESCONCENTRADA ESTATAL SINALOA  
JEFATURA DE SERVICIOS ADMINISTRATIVOS  
COORDINACION DE ABASTECIMIENTO Y EQUIPAMIENTO  
DEPARTAMENTO DE ADQUISICION DE BIENES Y CONTRATACION DE SERVICIOS  
**RESUMEN DE CONVOCATORIA 09/2023**

En observancia al Artículo 134 de la Constitución Política de los Estados Unidos Mexicanos, y de conformidad con los artículos 26 Fracción I, 26 Bis Fracción II, 27, 28 Fracción I, 29, 30, 32, 33, 33 Bis, 34, 35, 36 y 36 Bis, 45 y 47 de la Ley de Adquisiciones, Arrendamientos y Servicios del Sector Público, se convoca a los interesados en participar en los procesos de contratación a través de Licitaciones Públicas, de conformidad con lo siguiente:

<b>Número de Licitación</b>	<b>LA-50-GYR-050GYR029-N-6-2024</b>
<b>Carácter de la Licitación</b>	Pública Nacional Electrónica
<b>Descripción de la licitación</b>	Contratación del Servicio de Guardería en el Esquema Vecinal Guardería Integradora Partida Tres Declarada Desierta.
<b>Volumen a Requerido para dar Servicio</b>	1 Lugar
<b>Fecha de publicación en CompraNet</b>	14/11/2023
<b>Junta de aclaraciones</b>	17/11/2023, 10:00 horas
<b>Visita a instalaciones</b>	No se realizarán visita a las Instalaciones
<b>Presentación y apertura de proposiciones</b>	24/11/2023, 10:00 horas

La convocatoria de la licitación, se encuentran disponibles en CompraNet (Internet): <https://compranet.funcionpublica.gob.mx>, y serán gratuitas o bien se pondrá un ejemplar impreso a disposición de los interesados exclusivamente para su consulta de Lunes a Viernes de 8:00 a 15:00 horas, en el Departamento de Adquisición de Bienes y Contratación de Servicios de la Coordinación de Abastecimiento y Equipamiento, del Organó de Operación Administrativa Desconcentrada Estatal Sinaloa sito en: Boulevard Emiliano Zapata No. 3755 Poniente Colonia Industrial El Palmito, C.P. 80160 Culiacán, Sinaloa. Teléfono 01 667 99 20 121.

La reducción de plazos para el acto de presentación y apertura de proposiciones de las licitaciones de referencia, se realizará de acuerdo a la autorización emitida por el CP. Sergio Santana Puentes, Titular de la Jefatura de Servicios Administrativos de este Organó de Operación Administrativa Desconcentrada Estatal Sinaloa, lo anterior con fundamento en el artículo 32 de la Ley de Adquisiciones, Arrendamientos y Servicios del Sector Público.

Los eventos se llevarán a cabo en la Aula Magna del Departamento de Adquisición de Bienes y Contratación de Servicios de la Coordinación de Abastecimiento y Equipamiento del Organó de Operación Administrativa Desconcentrada Estatal Sinaloa del Instituto Mexicano del Seguro Social, ubicado en Boulevard Emiliano Zapata No. 3755 Poniente Colonia Industrial El Palmito, C.P. 80160 Culiacán, Sinaloa Teléfono 01 667 99 20 121.

CULIACAN, SINALOA, A 14 DE NOVIEMBRE DE 2023.  
TITULAR DE LA JEFATURA DE SERVICIOS ADMINISTRATIVOS DEL ORGANO DE  
OPERACION ADMINISTRATIVA DESCONCENTRADA ESTATAL SINALOA  
**LIC. SERGIO SANTANA PUENTES**  
RUBRICA.

**(R.- 544735)**

**INSTITUTO MEXICANO DEL SEGURO SOCIAL**  
 ORGANO DE OPERACION ADMINISTRATIVA DESCONCENTRADA ESTATAL CHIHUAHUA  
 JEFATURA DE SERVICIOS ADMINISTRATIVOS  
 COORDINACION DE ABASTECIMIENTO Y EQUIPAMIENTO

En cumplimiento a lo que establece el artículo 134 de la Constitución Política de los Estados Unidos Mexicanos y los artículos, 26 fracción I, 26 Bis fracción II, 27, 28 fracción I, 29, 30, 32, 33, 33 bis, 34, 35, 36, 36 Bis, 37, 46, 47 y 48 de la Ley de Adquisiciones, Arrendamientos y Servicios del Sector Público, así como los artículos 39, 42, 43, 46 y 48 de su Reglamento, se convoca a los interesados a participar en las licitaciones para la Contratación de Servicios y Adquisición de Bienes, cuyas Convocatorias que contienen las bases de participación, se encuentran disponibles para consulta en Internet: <https://upcp-compranet.hacienda.gob.mx/y> serán gratuitas.

**RESUMEN DE CONVOCATORIA 13**

<b>Número de Licitación</b>	LA-50-GYR-050GYR009-N-1-2024
<b>Carácter de la Licitación</b>	Pública Nacional Electrónica
<b>Descripción de la licitación</b>	<b>CONTRATACION DEL SERVICIO DE GUARDERIAS ESQUEMA VECINAL COMUNITARIO UNICO Y GUARDERIA INTEGRADORA, EJERCICIOS 2024-2028</b>
<b>Volumen a adquirir</b>	15 Guarderías
<b>Fecha de publicación en CompraNet</b>	14 de Noviembre de 2023
<b>Junta de aclaraciones</b>	17/11/2023, 08:30 horas
<b>Visita a instalaciones</b>	No habrá visita a instalaciones
<b>Presentación y apertura de proposiciones</b>	24/11/2023, 09:00 horas

- Los eventos de licitaciones se realizarán de conformidad con lo establecido en el artículo 26 bis, fracción II de la Ley de Adquisiciones, Arrendamientos y Servicios del Sector Público, a través del Sistema Electrónico de información Pública Gubernamental, al tratarse de licitaciones 100% electrónicas.
- El Titular de la Coordinación de Abastecimiento y Equipamiento, Lic. Jaime Olivas Campos, autorizó la reducción del plazo de presentación de proposiciones el 26 de octubre de 2023 de las Licitación Públicas Nacional LA-50-GYR-050GYR009-N-1-2024.

CHIHUAHUA, CHIHUAHUA, A 14 DE NOVIEMBRE DE 2023.  
 TITULAR DE LA COORDINACION DE ABASTECIMIENTO Y EQUIPAMIENTO  
**LIC. JAIME OLIVAS CAMPOS**  
 RUBRICA.

(R.- 544720)

**INSTITUTO MEXICANO DEL SEGURO SOCIAL**  
 ORGANO DE OPERACION ADMINISTRATIVA DESCONCENTRADA REGIONAL VERACRUZ SUR  
 JEFATURA DE SERVICIOS ADMINISTRATIVOS  
 COORDINACION DE ABASTECIMIENTO Y EQUIPAMIENTO  
 DEPARTAMENTO DE ADQUISICION DE BIENES Y CONTRATACION DE SERVICIOS

En observancia a la Constitución Política de los Estados Unidos Mexicanos en su Artículo 134, y a los Artículos 26 fracción I, 26 bis fracción II, 27, 28 fracción I, 29, 30, 32, 33, 34 y 35 de la Ley de Adquisiciones, Arrendamientos y Servicios del Sector Público, así como a los artículos 39 y 42 de su Reglamento, se convoca a los interesados a participar en las Licitaciones cuyas Convocatorias contienen las Bases de participación, que se encuentran disponibles para consulta en Internet: <https://upcp-compranet.hacienda.gob.mx> y serán gratuitas, o bien, se pondrá un ejemplar impreso a disposición de los interesados exclusivamente para su consulta en: Av. Veracruz esquina Calle Norte 22 No. 56, Colonia Santa Catarina, Código Postal 94730 en Río Blanco, Veracruz. Teléfono (272) 72 7-70-76, de Lunes a Viernes de las 9:00 a 16:00 horas.

**Resumen de Convocatoria No. 16 / 2023 ejercicio 2024**

<b>Número del Código del Procedimiento</b>	<b>LA-50-GYR-050GYR022-N-11-2024</b>
<b>Carácter del Procedimiento</b>	Pública Nacional, Electrónica
<b>Descripción del Procedimiento</b>	Servicio de áreas verdes, áreas grises y macetones, Régimen Ordinario.
<b>Volumen a adquirir</b>	68,400 metros cuadrados
<b>Fecha de Publicación en CompraNet</b>	14 de Noviembre de 2023
<b>Fecha Junta de aclaraciones</b>	24 de noviembre de 2023 08:30 a.m.
<b>Fecha Visita a instalaciones institucionales</b>	No hay visitas a instalaciones
<b>Fecha Presentación y Apertura de Proposiciones Técnicas y Económicas</b>	01 de diciembre de 2023 08:30 a.m.

<b>Número del Código del Procedimiento</b>	<b>LA-50-GYR-050GYR022-N-12-2024</b>
<b>Carácter del Procedimiento</b>	Pública Nacional, Electrónica
<b>Descripción del Procedimiento</b>	Servicio de traslado foráneo de cadáveres, para el Régimen Ordinario
<b>Volumen a adquirir</b>	1 servicio; 377 traslados
<b>Fecha de Publicación en CompraNet</b>	14 de Noviembre de 2023
<b>Fecha Junta de aclaraciones</b>	24 de noviembre de 2023 09:30 a.m.
<b>Fecha Visita a instalaciones institucionales</b>	No hay visitas a instalaciones
<b>Fecha Presentación y Apertura de Proposiciones Técnicas y Económicas</b>	01 de diciembre de 2023 09:30 a.m.

<b>Número del Código del Procedimiento</b>	<b>LA-50-GYR-050GYR022-N-13-2024</b>
<b>Carácter del Procedimiento</b>	Pública Nacional, Electrónica
<b>Descripción del Procedimiento</b>	Servicio subrogado de polisomnografía, para el Régimen Ordinario.
<b>Volumen a adquirir</b>	1 servicio; 50 estudios
<b>Fecha de Publicación en CompraNet</b>	14 de Noviembre de 2023
<b>Fecha Junta de aclaraciones</b>	24 de noviembre de 2023 10:00 a.m.
<b>Fecha Visita a instalaciones institucionales</b>	No hay visitas a instalaciones
<b>Fecha Presentación y Apertura de Proposiciones Técnicas y Económicas</b>	01 de diciembre de 2023 10:00 a.m.

<b>Número del Código del Procedimiento</b>	<b>LA-50-GYR-050GYR022-N-14-2024</b>
<b>Carácter del Procedimiento</b>	Pública Nacional, Electrónica
<b>Descripción del Procedimiento</b>	Servicio de control y prevención de fauna nociva, Régimen Ordinario.
<b>Volumen a adquirir</b>	148,770 metros cuadrados

<b>Fecha de Publicación en CompraNet</b>	14 de Noviembre de 2023
<b>Fecha Junta de aclaraciones</b>	24 de noviembre de 2023 10:30 a.m.
<b>Fecha Visita a instalaciones institucionales</b>	No hay visitas a instalaciones
<b>Fecha Presentación y Apertura de Proposiciones Técnicas y Económicas</b>	01 de diciembre de 2023 10:30 a.m.

<b>Número del Código del Procedimiento</b>	<b>LA-50-GYR-050GYR022-N-15-2024</b>
<b>Carácter del Procedimiento</b>	Pública Nacional, Electrónica
<b>Descripción del Procedimiento</b>	Servicio de traslado colectivo de pacientes, para el Régimen Ordinario.
<b>Volumen a adquirir</b>	284 traslados
<b>Fecha de Publicación en CompraNet</b>	14 de Noviembre de 2023
<b>Fecha Junta de aclaraciones</b>	28 de noviembre de 2023 08:30 a.m.
<b>Fecha Visita a instalaciones institucionales</b>	No hay visitas a instalaciones
<b>Fecha Presentación y Apertura de Proposiciones Técnicas y Económicas</b>	04 de diciembre de 2023 08:30 a.m.

<b>Número del Código del Procedimiento</b>	<b>LA-50-GYR-050GYR022-N-16-2024</b>
<b>Carácter del Procedimiento</b>	Pública Nacional, Electrónica
<b>Descripción del Procedimiento</b>	Servicio de mantenimiento preventivo y/o correctivo a Ventiladores volumétricos, mantenimiento preventivo y/o correctivo a monitor de signos vitales, mantenimiento preventivo y/o correctivo a desfibriladores, Régimen Ordinario y Programa IMSS Bienestar.
<b>Volumen a adquirir</b>	3 especialidades; 1,188 mantenimientos
<b>Fecha de Publicación en CompraNet</b>	14 de Noviembre de 2023
<b>Fecha Junta de aclaraciones</b>	28 de noviembre de 2023 09:30 a.m.
<b>Fecha Visita a instalaciones institucionales</b>	No hay visitas a instalaciones
<b>Fecha Presentación y Apertura de Proposiciones Técnicas y Económicas</b>	04 de diciembre de 2023 09:30 a.m.

<b>Número del Código del Procedimiento</b>	<b>LA-50-GYR-050GYR022-N-17-2024</b>
<b>Carácter del Procedimiento</b>	Pública Nacional, Electrónica
<b>Descripción del Procedimiento</b>	Servicio de mantenimiento preventivo y/o correctivo a tococardiógrafo, mantenimiento preventivo y/o correctivo a máquinas de anestesia, mantenimiento preventivo y/o correctivo a electrocauterio, Régimen Ordinario y Programa IMSS Bienestar.
<b>Volumen a adquirir</b>	3 especialidades; 234 mantenimientos
<b>Fecha de Publicación en CompraNet</b>	14 de Noviembre de 2023
<b>Fecha Junta de aclaraciones</b>	28 de noviembre de 2023 10:30 a.m.
<b>Fecha Visita a instalaciones institucionales</b>	No hay visitas a instalaciones
<b>Fecha Presentación y Apertura de Proposiciones Técnicas y Económicas</b>	04 de diciembre de 2023 10:30 a.m.

Los eventos se realizarán, de manera electrónica en la plataforma del Sistema Electrónico de Información Pública Gubernamental CompraNet 2023.

ORIZABA, VERACRUZ, A 14 DE NOVIEMBRE DE 2023.  
 TITULAR DEL ORGANO DE OPERACION ADMINISTRATIVA  
 DESCONCENTRADA REGIONAL VERACRUZ SUR  
**DRA. MARIA MAGDALENA CHIQUITO RIVERA**  
 RUBRICA.

(R.- 544721)

**INSTITUTO MEXICANO DEL SEGURO SOCIAL**  
ORGANO DE OPERACION ADMINISTRATIVA DESCONCENTRADA ESTATAL OAXACA

El Instituto Mexicano del Seguro Social, en cumplimiento a lo que establece el artículo 134 de la Constitución Política de los Estados Unidos Mexicanos y los artículos 26 fracción I, 26 Bis fracción II, 27, 28 fracción I, 29, 30, 32, 33, 34 y 35 de la Ley de Adquisiciones, Arrendamientos y Servicios del Sector Público, así como el 35, 39, 42 y 44 de su Reglamento, y las Políticas, Bases y Lineamientos en Materia de Adquisiciones, Arrendamientos y Prestación de Servicios convoca a los interesados en participar en la Licitación Pública de conformidad con lo siguiente:

**RESUMEN DE CONVOCATORIA 22/2023**

<b>Número de Licitación</b>	LA-50-GYR-050GYR013-N-260-2023
<b>Carácter de la Licitación</b>	Nacional Electrónica
<b>Descripción de la Licitación</b>	Adquisición de Rollos de Malla Mosquitera 2023, como parte de la Prevención y Combate del Dengue, en localidades del Programa IMSS-Bienestar
<b>Volumen a adquirir</b>	3,548 Rollos
<b>Fecha de Publicación en CompraNet</b>	14 de Noviembre de 2023
<b>Junta de Aclaraciones</b>	17/11/2023 09:00 horas
<b>Visita a instalaciones</b>	No hay visita a instalaciones
<b>Presentación y apertura de proposiciones</b>	27/11/2023 09:00 horas

- Las bases establecidas en la convocatoria de la Licitación se encuentra disponible para consulta en Internet: <https://upcp-compranet.hacienda.gob.mx/>, y serán gratuitas y se pondrá a disposición de los licitantes copia del texto de la convocatoria exclusivamente para su consulta en la Coordinación de Abastecimiento y Equipamiento sita en Boulevard Guadalupe Hinojosa de Murat No. 327, Santa Cruz Xoxocotlán, Oax., C.P. 71230, teléfono 951 51 7 08 00, los días y horas en la Licitación arriba convocada; con el siguiente horario: 8:00 A 16:00 horas.
- Todos los eventos se realizarán en la Coordinación de Abastecimiento y Equipamiento, ubicado en Boulevard Guadalupe Hinojosa de Murat No. 327, Santa Cruz Xoxocotlán, Oax., C.P. 71230.
- La reducción de plazo fue autorizada el día 26 de Octubre de 2023, por el Lic. Ernesto Antonio Hooper Arvizu, Titular del Departamento de Adquisición de Bienes y Contratación de Servicios, con fundamentos en el Artículo 32 de la Ley de Adquisiciones, Arrendamientos y Servicios del Sector Público.

SANTA CRUZ XOXOCOTLAN, OAX., A 14 DE NOVIEMBRE DE 2023.  
TITULAR DEL DEPARTAMENTO DE ADQUISICION DE BIENES Y CONTRATACION DE SERVICIOS  
**LIC. ERNESTO ANTONIO HOOPER ARVIZU**  
RUBRICA.

**(R.- 544718)**



**INSTITUTO MEXICANO DEL SEGURO SOCIAL**  
 ORGANO DE OPERACION ADMINISTRATIVA DESCONCENTRADA REGIONAL MICHOACAN  
 JEFATURA DE SERVICIOS ADMINISTRATIVOS  
 DEPARTAMENTO DE CONSERVACION Y SERVICIOS GENERALES

El Instituto Mexicano del Seguro Social, en cumplimiento a lo que establece el artículo 134 de la Constitución Política de los Estados Unidos Mexicanos y los artículos 27, fracción I, 28, 30 fracción I, 31, 32, 33, 34 y 35 de la Ley de Obras Públicas y Servicios Relacionados con las Mismas, así como el 31, 34, 35 y 36 de su Reglamento, y las Políticas, Bases y Lineamientos en Materia de Obras Públicas y Servicios Relacionados con las Mismas convoca a los interesados en participar en la siguientes Licitaciones Públicas Nacionales de conformidad con lo siguiente:

<b>Número de Licitación</b>	<b>LO-50-GYR-050GYR052-N-1-2024</b>
<b>Carácter de la Licitación</b>	Pública Nacional
<b>Descripción de la licitación</b>	<b>Mantenimiento de Obra Civil con reposición de acabados en las Unidades</b> (HGR 1, UMF 10, UMFH 18, UMFH 19, UMF 37, UMF 42, UMF 48, UMF 50, UMF 61, UMF 70, UMF 79, UMF 80, HGZ 83, UMF 85, UMFH 20, UMF 71, UMF 75, UMF 84, HGSMF 24, UMFH 25, UMF 65, UMF 74, HGSZ 17, HGSZ 7, CIBIMI, Centro de Contacto DIDT, Centro de Capacitación, Tienda IMSS-SNTSS Morelia, Guardería 001 Morelia, Teatro, Alberca Morelia, Sede Delegacional, Depto. Conservación, Depto. Contractuales, Almacén Delegacional, CSS Morelia, Subdelegación Morelia y Subdelegación Zitácuaro) <b>que integran la Zona I Morelia, Michoacán para el ejercicio 2024.</b>
<b>Volumen a adquirir</b>	263 m2
<b>Fecha de publicación en CompraNet</b>	14 de Noviembre del 2023
<b>Junta de aclaraciones</b>	23 de Noviembre del 2023, 09:00 horas
<b>Visita a instalaciones</b>	21 de Noviembre del 2023, 12:00 horas
<b>Presentación y apertura de proposiciones</b>	29 de Noviembre del 2023, 08:00 horas

<b>Número de Licitación</b>	<b>LO-50-GYR-050GYR052-N-2-2024</b>
<b>Carácter de la Licitación</b>	Pública Nacional
<b>Descripción de la licitación</b>	<b>Mantenimiento de Obra Civil e Instalaciones con reposición de acabados en las Unidades</b> (HGZ 4, HGZ 83, UMF/H 5, UMF/H 18, UMF 6, UMF 21, UMF 66, UMF 68, UMF 82, HGSMF 17, UMF 13, UMF 28, HGS 7, UMF 72, UMF 77, CSS Los Reyes, Tienda IMSS-SNTSS Zamora, Guardería 001 Zamora, Subdelegación Zamora) <b>que integran la Zona II Zamora, Michoacán para el ejercicio 2024.</b>
<b>Volumen a adquirir</b>	263 m2
<b>Fecha de publicación en CompraNet</b>	14 de Noviembre del 2023
<b>Junta de aclaraciones</b>	23 de Noviembre del 2023, 11:00 horas
<b>Visita a instalaciones</b>	21 de Noviembre del 2023, 12:00 horas
<b>Presentación y apertura de proposiciones</b>	29 de Noviembre del 2023, 10:00 horas

<b>Número de Licitación</b>	<b>LO-50-GYR-050GYR052-N-3-2024</b>
<b>Carácter de la Licitación</b>	Pública Nacional
<b>Descripción de la licitación</b>	<b>Mantenimiento de Obra Civil e Instalaciones con reposición de acabados en las Unidades</b> (HGZ 8, UMF/H 26, UMF/H 5, UMF 52, UMF 57, UMF 73, UMF 76, UMF 81, HGSMF 9, UMF 11, UMF 40, UMF 43, UMF 46, UMF 58, Centro de Capacitación Uruapan, Subdelegación Uruapan) <b>que integran la Zona III Uruapan, Michoacán, para el ejercicio 2024.</b>

<b>Volumen a adquirir</b>	263 m2
<b>Fecha de publicación en CompraNet</b>	14 de Noviembre del 2023
<b>Junta de aclaraciones</b>	23 de Noviembre del 2023, 13:00 horas
<b>Visita a instalaciones</b>	21 de Noviembre del 2023, 12:00 horas
<b>Presentación y apertura de proposiciones</b>	29 de Noviembre del 2023, 12:00 horas

<b>Número de Licitación</b>	<b>LO-50-GYR-050GYR052-N-4-2024</b>
<b>Carácter de la Licitación</b>	Pública Nacional
<b>Descripción de la licitación</b>	<b>Mantenimiento de Obra Civil e Instalaciones con reposición de acabados en las Unidades (HGZMF 12, HGZ 2, UMF 79, UMF 61, UMF 70, UMF 52, UMF 10, UMF 65, UMF 23, UMF 27, UMF 31, UMF 78, HGZMF 2, UMF 3, UMF 54, UMFH 64, Unidad Deportiva Zacapu, CSS Lázaro Cárdenas, Guardería 001 Lázaro Cárdenas, Subdelegación Lázaro Cárdenas, Centro de Capacitación Lázaro Cárdenas) que integran la Zona IV Lázaro Cárdenas y Zona V Zacapu, Michoacán, para el ejercicio 2024.</b>
<b>Volumen a adquirir</b>	263 m2
<b>Fecha de publicación en CompraNet</b>	14 de Noviembre del 2023
<b>Junta de aclaraciones</b>	23 de Noviembre del 2023, 15:00 horas
<b>Visita a instalaciones</b>	21 de Noviembre del 2023, 12:00 horas
<b>Presentación y apertura de proposiciones</b>	29 de Noviembre del 2023, 14:00 horas

- Todos los eventos se realizarán, en la sala de juntas del Departamento de Construcción y Planeación Inmobiliaria sita en Avenida Francisco I. Madero Poniente No. 1200, Colonia Centro, C.P. 58000, en Morelia, Michoacán.
- Las visitas a las Instalaciones serán en las horas y fechas arriba señaladas:
  - En la **Oficina del Jefe de Conservación del Hospital General de Zona No. 83** ubicado en **Avenida Camelinas No. 1935, Colonia Electricistas, código postal 58070, Morelia, Michoacán.**
  - En la **Oficina del Jefe de Conservación del Hospital General de Zona No. 4** ubicado en **Avenida Madero sin número, Colonia La Luneta, código postal 59680, Zamora, Michoacán.**
  - En la **Oficina del Jefe de Conservación del Hospital General de Zona No. 8** ubicado en **Calzada Benito Juárez esquina Francisco Villa No. 98, Colonia Linda Vista, código postal 60050, Uruapan, Michoacán.**
  - En la **Oficina del Jefe de Conservación del Hospital General de Zona No. 12** ubicado en **Avenida Lázaro Cárdenas No. 154, Colonia Centro, código postal 60950 Lázaro Cárdenas, Michoacán**
- Las bases establecidas en las convocatorias de las licitaciones se encuentran disponibles para su consulta en Internet: <https://compranet.hacienda.gob.mx>, y serán gratuitas, o bien se pondrá ejemplar impreso a disposición de los interesados exclusivamente para su consulta en el Departamento de Conservación y Servicios Generales sita en Avenida Francisco I. Madero Poniente No 1200, Colonia Centro, C. P. 58000, en Morelia, Michoacán, teléfono (443) 3 24 35 51 de lunes a viernes, con horario de 9:00 a 16:00 horas.

MORELIA, MICHOACAN, A 14 DE NOVIEMBRE DE 2023.  
 TITULAR DE LA JEFATURA DE SERVICIOS ADMINISTRATIVOS  
**C. P. CESAR MANUEL MANRIQUEZ SOLIS**  
 RUBRICA.

(R.- 544722)

**INSTITUTO MEXICANO DEL SEGURO SOCIAL**  
**ORGANO DE OPERACION ADMINISTRATIVA DESCONCENTRADA SUR DEL DISTRITO FEDERAL**  
**LICITACION PUBLICA**  
**RESUMEN DE CONVOCATORIA**

En observancia al Artículo 134 de la Constitución Política de los Estados Unidos Mexicanos y artículos 14, 25, 26 fracción I, 26 Bis fracción II, 26 TER, 27, 28 fracción I, II, 29, 30, 32, 33, 33 Bis, 34, 35, 36, 36 Bis, 37, 37 BIS, 38, 45, 46, 47, 48, 49, 50, 51, 52, 53, 54, 54 Bis y 55 de la Ley de Adquisiciones, Arrendamientos y Servicios del Sector Público, 28, 31, 34, 35, 39, 40, 42, 44, 45, 46, 47, 48, 49, 50, 51, 52, 54, 55, 56, 58, 81, 84, 86, 95, 96, 98, 99, 100, 102, 104 del Reglamento de la Ley de Adquisiciones, Arrendamientos y Servicios del Sector Público, Políticas, Bases y Lineamientos en Materia de Adquisiciones, Arrendamientos y Servicios del Instituto Mexicano del Seguro Social, y demás disposiciones aplicables en la materia, convoca a los interesados a participar en la Licitación Pública, cuya convocatoria que contienen las bases de participación, se encuentran disponibles para consulta en Internet: //compranet.hacienda.gob.mx y serán gratuitas, o bien, se pondrá un ejemplar impreso a disposición de los interesados exclusivamente para su consulta en la Oficina de Adquisición de Bienes y Contratación de Servicios de la Coordinación de Abastecimiento y Equipamiento del Organó de Operación Administrativa Desconcentrada Sur del Distrito Federal, sita en Calzada Vallejo #675, Colonia Magdalena de las Salinas, Alcaldía Gustavo A. Madero, C.P. 07760, Ciudad de México., teléfonos 5555870182 y 5555874435, de lunes a viernes, con el siguiente horario de 8:30 a 16:30 horas.

<b>Número de licitación</b>	<b>LA-50-GYR-050GYR025-N2-2024</b>
<b>Carácter de la licitación</b>	LICITACION PUBLICA NACIONAL
<b>Descripción de la licitación</b>	CONTRATACION DEL SERVICIO DE 23 (VEINTITRES) GUARDERIAS A TRAVES DE TERCEROS EN LOS ESQUEMAS VECINAL COMUNITARIO UNICO E INTEGRADORA DEL ORGANO DE OPERACION ADMINISTRATIVA DESCONCENTRADA SUR DEL DISTRITO FEDERAL PARA LOS EJERCICIOS 2024-2028
<b>Volumen a adquirir</b>	23 SERVICIOS
<b>Fecha de publicación en CompraNet</b>	10/11/2023
<b>Junta de aclaraciones</b>	17/11/2023 11:00
<b>Presentación y Apertura de Proposiciones</b>	27/11/2023 11:00

<b>Número de licitación</b>	<b>LA-50-GYR-050GYR025-T1-2024</b>
<b>Carácter de la licitación</b>	LICITACION PUBLICA BAJO LA COBERTURA DE LOS TRATADOS
<b>Descripción de la licitación</b>	ADQUISICION DE TONER PARA EL EJERCICIO 2024 DEL ORGANO DE OPERACION ADMINISTRATIVA DESCONCENTRADA SUR DEL DISTRITO FEDERAL
<b>Volumen a adquirir</b>	8,381 PIEZAS
<b>Fecha de publicación en CompraNet</b>	10/11/2023
<b>Junta de aclaraciones</b>	13/12/2023 10:00
<b>Presentación y Apertura de Proposiciones</b>	21/12/2023 10:00

Los eventos se llevarán a cabo en las fechas indicadas de la licitación, a través del sistema electrónico de información pública gubernamental denominado Compranet.

Todos los eventos, se realizarán en la Coordinación de Abastecimiento y Equipamiento del Organó de Operación Administrativa Desconcentrada Sur del Distrito Federal, ubicada en Calzada Vallejo #675, Colonia Magdalena de las Salinas, Alcaldía Gustavo A. Madero, C.P. 07760, Ciudad de México.

CIUDAD DE MEXICO, A 14 DE NOVIEMBRE DE 2023.  
TITULAR DE LA JEFATURA DE SERVICIOS ADMINISTRATIVOS DEL  
ORGANO DE OPERACION ADMINISTRATIVA DESCONCENTRADA  
SUR DEL DISTRITO FEDERAL  
**MTRO. ANTONIO RODRIGUEZ VELAZQUEZ**  
RUBRICA.

(R.- 544733)

**INSTITUTO MEXICANO DEL SEGURO SOCIAL**  
 ORGANO DE OPERACION ADMINISTRATIVA DESCONCENTRADA ESTATAL JALISCO  
 JEFATURA DE SERVICIOS ADMINISTRATIVOS  
 COORDINACION DE ABASTECIMIENTO Y EQUIPAMIENTO  
**RESUMEN DE CONVOCATORIA**

En observancia a la Constitución Política de los Estados Unidos Mexicanos en su artículo 134 y de conformidad con los artículos 25, 26 fracción I, 26 Bis fracción II, 28 fracción I, 27, 29, 30, 32, 33, 33 Bis, 34, 35, 36, 36 Bis, 37, 37 Bis, 46, 47 y 48 Fracción II de la Ley de Adquisiciones, Arrendamientos y Servicios del Sector Público (LAASSP), 39, 42, 46, 47 y 48 de su Reglamento, convoca a los interesados a participar en las licitaciones de conformidad con lo siguiente:

<b>Número de licitación</b>	<b>LA-50-GYR-050GYR002-N-2-2024</b>
<b>Carácter de la licitación</b>	Pública Nacional (electrónica)
<b>Descripción de la licitación</b>	Servicio subrogado de hospitalización de pacientes adultos con padecimientos psiquiátricos y de pacientes adolescentes con 16 a 17 años, 11 meses, 29 días de edad con padecimientos psiquiátricos, para cubrir las necesidades del OOAD Jalisco
<b>Volumen a adquirir</b>	17,477 servicios aproximados
<b>Fecha de publicación en CompraNet</b>	14 de Noviembre de 2023
<b>Junta de aclaraciones</b>	22 de Noviembre 2023, a las 09:00 horas
<b>Visita a instalaciones</b>	No habrá visita a instalaciones
<b>Presentación y apertura de proposiciones</b>	29 de Noviembre 2023, a las 11:00 horas

<b>Número de licitación</b>	<b>LA-50-GYR-050GYR002-N-3-2024</b>
<b>Carácter de la licitación</b>	Pública Nacional (electrónica)
<b>Descripción de la licitación</b>	Servicio de procedimientos de diagnóstico de gabinete de cardiología para las unidades hospitalarias del OOAD estatal Jalisco para el ejercicio 2024
<b>Volumen a adquirir</b>	500 servicios aproximados
<b>Fecha de publicación en CompraNet</b>	14 de Noviembre de 2023
<b>Junta de aclaraciones</b>	22 de Noviembre 2023, a las 10:00 horas
<b>Visita a instalaciones</b>	No habrá visita a instalaciones
<b>Presentación y apertura de proposiciones</b>	29 de Noviembre 2023, a las 12:00 horas

<b>Número de licitación</b>	<b>LA-50-GYR-050GYR002-N-4-2024</b>
<b>Carácter de la licitación</b>	Pública Nacional (electrónica)
<b>Descripción de la licitación</b>	Servicio de colangiopancreatografía retrograda endoscópica (CPRE) para el ejercicio fiscal 2024
<b>Volumen a adquirir</b>	610 servicios aproximados
<b>Fecha de publicación en CompraNet</b>	14 de Noviembre de 2023
<b>Junta de aclaraciones</b>	23 de Noviembre 2023, a las 09:00 horas
<b>Visita a instalaciones</b>	No habrá visita a instalaciones
<b>Presentación y apertura de proposiciones</b>	30 de Noviembre 2023, a las 11:00 horas

<b>Número de licitación</b>	<b>LA-50-GYR-050GYR002-N-5-2024</b>
<b>Carácter de la licitación</b>	Pública Nacional (electrónica)
<b>Descripción de la licitación</b>	Servicio de: Partida 1: Traslado de pacientes en la modalidad autobús subrogado y Partida 2: Traslado de pacientes foráneos en autobús comercial modalidad dotación de boleto, para cubrir las necesidades del OOAD Jalisco, para el periodo comprendido del 01 de enero al 31 de diciembre de 2024
<b>Volumen a adquirir</b>	9,120 servicios aproximados
<b>Fecha de publicación en CompraNet</b>	14 de Noviembre de 2023
<b>Junta de aclaraciones</b>	23 de Noviembre 2023, a las 10:00 horas
<b>Visita a instalaciones</b>	No habrá visita a instalaciones
<b>Presentación y apertura de proposiciones</b>	30 de Noviembre 2023, a las 12:00 horas

<b>Número de licitación</b>	<b>LA-50-GYR-050GYR002-N-6-2024</b>
<b>Carácter de la licitación</b>	Pública Nacional (electrónica)
<b>Descripción de la licitación</b>	Adquisición de: partida 1 lubricantes y aditivos para vehículos administrativos, partida 2 lubricantes y aditivos para vehículos públicos, para el ejercicio 2024
<b>Volumen a adquirir</b>	111 vehículos aproximados
<b>Fecha de publicación en CompraNet</b>	14 de Noviembre de 2023
<b>Junta de aclaraciones</b>	22 de Noviembre 2023, a las 11:00 horas
<b>Visita a instalaciones</b>	No habrá visita a instalaciones
<b>Presentación y apertura de proposiciones</b>	29 de Noviembre 2023, a las 13:00 horas

<b>Número de licitación</b>	<b>LA-50-GYR-050GYR002-N-7-2024</b>
<b>Carácter de la licitación</b>	Pública Nacional (electrónica)
<b>Descripción de la licitación</b>	Contratación del servicio integral de reservación, expedición y entrega de boletos para transportación aérea nacional para gastos de transportación a personal institucional de nómina ordinaria y nómina de mando, para el ejercicio 2024.
<b>Volumen a adquirir</b>	4 rutas aproximadas
<b>Fecha de publicación en CompraNet</b>	14 de Noviembre de 2023
<b>Junta de aclaraciones</b>	23 de Noviembre 2023, a las 08:00 horas
<b>Visita a instalaciones</b>	No habrá visita a instalaciones
<b>Presentación y apertura de proposiciones</b>	30 de Noviembre 2023, a las 13:00 horas

<b>Número de licitación</b>	<b>LA-50-GYR-050GYR002-N-8-2024</b>
<b>Carácter de la licitación</b>	Pública Nacional (electrónica)
<b>Descripción de la licitación</b>	Contratación del servicio de mantenimiento preventivo y/o correctivo a vehículos terrestres del Instituto en el órgano de operación administrativa desconcentrada estatal Jalisco, para el ejercicio 2024.
<b>Volumen a adquirir</b>	111 servicios aproximados
<b>Fecha de publicación en CompraNet</b>	14 de Noviembre de 2023
<b>Junta de aclaraciones</b>	22 de Noviembre 2023, a las 08:00 horas
<b>Visita a instalaciones</b>	No habrá visita a instalaciones
<b>Presentación y apertura de proposiciones</b>	29 de Noviembre 2023, a las 14:00 horas

- Las bases establecidas en la convocatoria de la licitación, se encuentra disponible para consulta en Internet: <https://upcp-compranet.hacienda.gob.mx/> y será gratuita o bien se pondrá un ejemplar impreso a disposición de los interesados exclusivamente para su consulta en: Coordinación de Abastecimiento y Equipamiento, ubicada en Periférico Sur número 8000, colonia Santa María Tequepexpan, C.P. 45600, San Pedro Tlaquepaque, Jalisco.
- Los eventos se llevarán a cabo vía Compranet, en la Coordinación de Abastecimiento y Equipamiento ubicada en Periférico Sur No. 8000 Colonia Santa María Tequepexpan, San Pedro Tlaquepaque, Jalisco Código Postal 45600.

SAN PEDRO TLAQUEPAQUE, JALISCO, A 14 DE NOVIEMBRE DE 2023.

JEFA DEL DEPARTAMENTO DE ADQUISICION  
DE BIENES Y CONTRATACION DE SERVICIOS

**C.P. MAYRA LIZZET GAUCIN LOPEZ**

RUBRICA.

(R.- 544727)

**INSTITUTO MEXICANO DEL SEGURO SOCIAL**  
 ORGANO DE OPERACION ADMINISTRATIVA DESCONCENTRADA ESTATAL CAMPECHE  
 JEFATURA DE SERVICIOS ADMINISTRATIVOS  
 COORDINACION DE ABASTECIMIENTO Y EQUIPAMIENTO  
**RESUMEN DE CONVOCATORIA**

En observancia a la Constitución Política de los Estados Unidos Mexicanos en su Artículo 134 y de conformidad con los Artículos 24, 25, 26 fracción I, 26 BIS fracción II, 28 fracción I, 29, 30, 33, 33 BIS, 34, 35, 36, 36 BIS, 37, 37 BIS, 38, 45, 46, 47, 48, 52, 53, 53 BIS, 54 y 54 BIS de la Ley de Adquisiciones, Arrendamientos y Servicios del Sector Público (LAASSP), y 31, 45, 46, 47, 49 segundo párrafo, 50, 58, 85, 91, 95, 96, 97 y 98 de su Reglamento, se convoca a los interesados en participar de conformidad con lo siguiente:

<b>No. de Licitación</b>	<b>LA-50-GYR-050GYR069-N-2-2024</b>
<b>Carácter de la Licitación</b>	Licitación Pública Nacional
<b>Descripción de la Licitación</b>	SERVICIO SUBROGADO DE GABINETE DE AUDIOLOGIA PARA EL PERIODO COMPRENDIDO DEL 01 DE ENERO AL 31 DE DICIEMBRE DE 2024.
<b>Volumen a Adquirir Máximo</b>	14 Estudios
<b>Fecha de Publicación en CompraNet</b>	14 de Noviembre del 2023, 09:00 a. m.
<b>Junta de Aclaraciones</b>	21 de Noviembre del 2023, 10:00 a. m.
<b>Presentación y apertura de proposiciones</b>	29 de Noviembre del 2023, 11: 00 a. m.

<b>No. de Licitación</b>	<b>LA-50-GYR-050GYR069-N-3-2024</b>
<b>Carácter de la Licitación</b>	Licitación Pública Nacional
<b>Descripción de la Licitación</b>	SERVICIO SUBROGADO DE GABINETE DE CARDIOLOGIA PEDIATRICA DEL REGIMEN ORDINARIO EN EL OOAD CAMPECHE.
<b>Volumen a Adquirir Máximo</b>	809 Estudios
<b>Fecha de Publicación en CompraNet</b>	14 de Noviembre del 2023, 09:00 a. m.
<b>Junta de Aclaraciones</b>	21 de Noviembre del 2023, 09:00 a. m.
<b>Presentación y apertura de proposiciones</b>	29 de Noviembre del 2023, 12:00 p. m.

- Las convocatorias de las presentes licitaciones estarán disponibles para su consulta en el portal de Internet: <https://upcp-compranet.hacienda.gob.mx> y serán gratuitas; también se tendrá un ejemplar impreso, el mismo día de su publicación en el portal, exclusivamente para consulta en la Coordinación de Abastecimiento, ubicada en Calle Nueva del Seguro Social sin número, entre Calle Ignacio Ayala y Calle 20, Colonia Centro, Código Postal 24000, San Francisco de Campeche, Camp. Teléfono 981-81-12421, de lunes a viernes (días hábiles), con el siguiente horario: de 8:00 a 14:00 horas y estará disponible hasta el día 23 de Noviembre del 2023.
- Los eventos se realizará de manera electrónica en la Plataforma del Sistema de Información Pública Gubernamental COMPRANET.

SAN FRANCISCO DE CAMPECHE, CAMPECHE, A 14 DE NOVIEMBRE DE 2023.  
 COORDINADOR DE ABASTECIMIENTO Y EQUIPAMIENTO DEL ORGANO DE OPERACION ADMINISTRATIVA DESCONCENTRADA ESTATAL CAMPECHE  
**ING. FERNANDO JAVIER VIRGILIO ROMERO**  
 RUBRICA.

(R.- 544739)

# INSTITUTO MEXICANO DEL SEGURO SOCIAL

ORGANO DE OPERACION ADMINISTRATIVA  
DESCONCENTRADA NORTE DEL DISTRITO FEDERAL  
JEFATURA DE SERVICIOS ADMINISTRATIVOS  
COORDINACION DE ABASTECIMIENTO Y EQUIPAMIENTO  
**RESUMEN DE CONVOCATORIA**

En observancia al artículo 134 de la Constitución Política de los Estados Unidos Mexicanos, y de conformidad con los artículos 25, 26 fracción I, 26 Bis fracción II, 27, 28 fracción I, 29, 30, 33, 33 Bis, 34, 35, 36, 36 Bis Fracción I y II, 37, 37 Bis, 38, 45, 46, 47, 48, 49, 50, 51, 52, 53, 53 bis, 54, 54 Bis, 55 Bis, 57, 59, 60 y demás correlativos de la Ley de Adquisiciones, Arrendamientos y Servicios del Sector Público (LAASSP); así como los artículos 31, 34, 35, 39, 42, 44, 45, 46 fracción I, 47, 48, 49, 50, 51, 52, 54, 55, 56, 58, 81, 84, 85 y demás correlativos de su Reglamento, se convoca a los interesados en participar en las presentes licitaciones, que llevará a cabo el Organo de Operación Administrativa Desconcentrada Norte del Distrito Federal, de conformidad con lo siguiente:

<b>Número de Licitación</b>	<b>LA-50-GYR-050GYR016-N-3-2024</b>
<b>Carácter de la Licitación</b>	<b>Nacional</b>
<b>Descripción de la Licitación</b>	<b>Servicio de Toma de Estudios de Mastografías en Unidades Móviles</b>
<b>Volumen a Adquirir</b>	<b>4,073 Estudios</b>
<b>Fecha de Publicación en Compra Net</b>	<b>14 de noviembre de 2023</b>
<b>Junta de aclaraciones</b>	<b>22 de noviembre de 2023, 10:00 horas</b>
<b>Visita a instalaciones</b>	<b>No habrá visita a las instalaciones</b>
<b>Presentación y apertura de proposiciones</b>	<b>30 de noviembre de 2023, 10:00 horas</b>

<b>Número de Licitación</b>	<b>LA-50-GYR-050GYR016-N-4-2024</b>
<b>Carácter de la Licitación</b>	<b>Nacional</b>
<b>Descripción de la Licitación</b>	<b>Procesamiento e Interpretación de Estudios de Histopatología</b>
<b>Volumen a Adquirir</b>	<b>01 Servicio</b>
<b>Fecha de Publicación en Compra Net</b>	<b>14 de noviembre de 2023</b>
<b>Junta de aclaraciones</b>	<b>23 de noviembre de 2023, 10:00 horas</b>
<b>Visita a instalaciones</b>	<b>No habrá visita a las instalaciones</b>
<b>Presentación y apertura de proposiciones</b>	<b>01 de diciembre de 2023, 10:00 horas</b>

Para estas licitaciones, las Convocatorias estarán disponibles para su consulta en Internet: <https://upcp-compranet.hacienda.gob.mx>, y su obtención será gratuita, o bien se pondrán los ejemplares impresos a disposición de los interesados exclusivamente para su consulta en: Calzada Vallejo No. 675, Col. Magdalena de las Salinas, C.P. 07760, Alcaldía Gustavo A. Madero, Ciudad de México. Los eventos licitatorios se llevarán a cabo en las instalaciones de la Coordinación de Abastecimiento y Equipamiento, sito en Calzada Vallejo No. 675, Col. Magdalena de las Salinas, C.P. 07760, Alcaldía Gustavo A. Madero, Ciudad de México.

CIUDAD DE MEXICO, A 14 DE NOVIEMBRE DE 2023.  
TITULAR DE LA COORDINACION DE ABASTECIMIENTO Y EQUIPAMIENTO  
**LIC. IVAN ORLANDO PAREDES ESPINOZA**  
RUBRICA.

(R.- 544729)

**INSTITUTO MEXICANO DEL SEGURO SOCIAL**  
 ORGANO DE OPERACION ADMINISTRATIVA DESCONCENTRADA ESTATAL CAMPECHE  
 JEFATURA DE SERVICIOS ADMINISTRATIVOS  
 COORDINACION DE ABASTECIMIENTO Y EQUIPAMIENTO  
**RESUMEN DE CONVOCATORIA**

En observancia a la Constitución Política de los Estados Unidos Mexicanos en su Artículo 134 y de conformidad con los Artículos 24, 25, 26 fracción I, 26 BIS fracción II, 28 fracción I, 29, 30, 33, 33 BIS, 34, 35, 36, 36 BIS, 37, 37 BIS, 38, 45, 46, 47, 48, 52, 53, 53 BIS, 54 y 54 BIS de la Ley de Adquisiciones, Arrendamientos y Servicios del Sector Público (LAASSP), y 31, 45, 46, 47, 49 segundo párrafo, 50, 58, 85, 91, 95, 96, 97 y 98 de su Reglamento, se convoca a los interesados en participar de conformidad con lo siguiente:

<b>No. de Licitación</b>	<b>LA-50-GYR-050GYR069-N-4-2024</b>
<b>Carácter de la Licitación</b>	Licitación Pública Nacional
<b>Descripción de la Licitación</b>	SERVICIO DE DOTACION DE MEDICINA MAGISTRAL PARA EL PERIODO COMPRENDIDO DEL 01 DE ENERO Y HASTA EL 31 DE DICIEMBRE DEL 2024.
<b>Volumen a Adquirir Máximo</b>	333 Soluciones
<b>Fecha de Publicación en CompraNet</b>	14 de Noviembre del 2023, 02:00 p. m.
<b>Junta de Aclaraciones</b>	22 de Noviembre del 2023, 10:00 a. m.
<b>Presentación y apertura de proposiciones</b>	30 de Noviembre del 2023, 11: 00 a. m.

<b>No. de Licitación</b>	<b>LA-50-GYR-050GYR069-N-5-2024</b>
<b>Carácter de la Licitación</b>	Licitación Pública Nacional
<b>Descripción de la Licitación</b>	SERVICIO SUBROGADO DE ENTREGA DE MUESTRAS Y RECEPCION DE RESULTADOS PARA EL PROCESAMIENTO E INTERPRETACION DE ESTUDIOS DE HISTOPATOLOGIA DE BIOPSIAS Y PIEZAS QUIRURGICAS PARA LAS UNIDADES HOSPITALARIAS DEL OOAD CAMPECHE PARA EL PERIODO COMPRENDIDO DEL 01 DE ENERO Y HASTA EL 31 DE DICIEMBRE DEL 2024.
<b>Volumen a Adquirir Máximo</b>	5,963 Estudios
<b>Fecha de Publicación en CompraNet</b>	14 de Noviembre del 2023, 02:00 p. m.
<b>Junta de Aclaraciones</b>	22 de Noviembre del 2023, 09:00 a. m.
<b>Presentación y apertura de proposiciones</b>	30 de Noviembre del 2023, 12:00 p. m.

- Las convocatorias de las presentes licitaciones estarán disponibles para su consulta en el portal de Internet: <https://upcp-compranet.hacienda.gob.mx> y serán gratuitas; también se tendrá un ejemplar impreso, el mismo día de su publicación en el portal, exclusivamente para consulta en la Coordinación de Abastecimiento, ubicada en Calle Nueva del Seguro Social sin número, entre Calle Ignacio Ayala y Calle 20, Colonia Centro, Código Postal 24000, San Francisco de Campeche, Camp. Teléfono 981-81-12421, de lunes a viernes (días hábiles), con el siguiente horario: de 8:00 a 14:00 horas y estará disponible hasta el día 24 de Noviembre del 2023.
- Los eventos se realizará de manera electrónica en la Plataforma del Sistema de Información Pública Gubernamental COMPRANET.

SAN FRANCISCO DE CAMPECHE, CAMPECHE, A 14 DE NOVIEMBRE DE 2023.  
 COORDINADOR DE ABASTECIMIENTO Y EQUIPAMIENTO DEL ORGANO DE OPERACION  
 ADMINISTRATIVA DESCONCENTRADA ESTATAL CAMPECHE  
**ING. FERNANDO JAVIER VIRGILIO ROMERO**  
 RUBRICA.

(R.- 544736)



**INSTITUTO MEXICANO DEL SEGURO SOCIAL**  
DIRECCION DE ADMINISTRACION  
UNIDAD DE INFRAESTRUCTURA, PROYECTOS ESPECIALES Y CARTERA DE INVERSION  
COORDINACION DE CONTRATACION DE OBRA PUBLICA Y SERVICIOS

El Instituto Mexicano del Seguro Social, en cumplimiento a lo que establece el artículo 134 de la Constitución Política de los Estados Unidos Mexicanos, con fundamento en los artículos 1 fracción IV, 3, 27 fracción I, 28, 30 fracción I, 32 y 45 fracción I de la Ley de Obras Públicas y Servicios Relacionados con las Mismas, así como 31 de su Reglamento, convoca a los interesados a participar en la Licitación Pública Nacional bajo la condición de pago a precios unitarios, de conformidad con lo siguiente:

<b>Número de licitación</b>	<b>LO-50-GYR-050GYR119-N-57-2023.</b>
<b>Carácter de la licitación</b>	<b>Pública Nacional.</b>
<b>Descripción de la licitación</b>	CONSTRUCCION DEL ALBERGUE COMUNITARIO DE 30 CAMAS DE IMSS BIENESTAR EN BOCHIL, CHIAPAS.
<b>Volumen de licitación</b>	<b>Superficie estimada 846.06 m<sup>2</sup>.</b>
<b>Fecha de publicación en CompraNet</b>	<b>14 de noviembre de 2023.</b>
<b>Visita al lugar de los trabajos</b>	<b>21 de noviembre de 2023</b> , 11:00 horas Avenida el Naranja s/n Sur Poniente, Col. Morelos, C.P. 29770, Bochil, Chiapas.
<b>Junta de aclaraciones</b>	<b>22 de noviembre de 2023</b> , 13:00 horas En la Sala de Juntas de la División de Procesos de Contratación, ubicada en calle Durango No. 291, Piso 2, Colonia Roma Norte, Alcaldía Cuauhtémoc, Código Postal 06700, Ciudad de México.
<b>Presentación y apertura de proposiciones</b>	<b>30 de noviembre de 2023</b> , 11:00 horas En la Sala de Juntas de la División de Procesos de Contratación, ubicada en calle Durango No. 291, Piso 2, Colonia Roma Norte, Alcaldía Cuauhtémoc, Código Postal 06700, Ciudad de México.

Los licitantes interesados, podrán obtener la Convocatoria a la Licitación Pública en la página de la Plataforma Integral CompraNet, en la dirección electrónica: <https://upcp-compranet.hacienda.gob.mx/sitiopublico/#/>, además se pondrá un ejemplar en forma impresa a disposición de los interesados, exclusivamente para su consulta en la División de Procesos de Contratación, ubicada en la Calle Durango número 291, piso 2, Colonia Roma Norte, Código Postal 06700, Alcaldía Cuauhtémoc, Ciudad de México, teléfonos 55-5553-3389 y 55-5726-1700, extensión 14124, de lunes a viernes hasta el 23 de noviembre de 2023 de 09:00 a 17:00 horas.

CIUDAD DE MEXICO, A 14 DE NOVIEMBRE DE 2023.  
JEFE DE LA DIVISION DE PROCESOS DE CONTRATACION  
**MTRO. RICARDO PANTOJA CISNEROS**  
RUBRICA.

(R.- 544742)

# INSTITUTO MEXICANO DEL SEGURO SOCIAL

SEGURIDAD Y SOLIDARIDAD SOCIAL  
ORGANO DE OPERACION ADMINISTRATIVA  
DESCONCENTRADA ESTATAL AGUASCALIENTES  
COORDINACION DE ABASTECIMIENTO Y EQUIPAMIENTO  
**RESUMEN DE CONVOCATORIA**

El Instituto Mexicano del Seguro Social, en cumplimiento a lo que establece el artículo 134 de la Constitución Política de los Estados Unidos Mexicanos, artículo 1 párrafo primero y 8 de la Ley Federal de Austeridad Republicana y de conformidad con los artículos 25, 26 fracción I, 26 Bis fracción II, 27, 28 fracción I, 29, 30, 32, 33, 33 Bis, 34, 35, 36, 36 Bis, 37, 45 y 47 de la Ley de Adquisiciones, Arrendamientos y Servicios del Sector Público (LAASSP), 31, 35, 39, 42, 45, 46, 48, 50, 52 y 54 de su Reglamento, las Políticas, Bases y Lineamientos en materia de Adquisiciones, Arrendamientos y Prestación de Servicios, 35 párrafo cuarto y 50 de la Ley Federal de Presupuesto y Responsabilidad Hacendaria, 147 de su Reglamento, 277 F de la Ley del Seguro Social, convoca a los interesados en participar en el Procedimiento de Licitación Pública de conformidad con lo siguiente:

<b>Número de Licitación</b>	<b>LA-50-GYR-050GYR032-N-130-2023</b>
<b>Carácter de la Licitación</b>	Nacional Electrónica
<b>Descripción de la Licitación</b>	<b>Servicio de Guardería en el Esquema Vecinal Comunitario Unico y de Guardería Integradora para los Años 2024 - 2028.</b>
<b>Volumen a adquirir</b>	Cantidad Aproximada: 1,633 Servicios.
<b>Fecha de publicación en CompraNet</b>	14 de Noviembre de 2023.
<b>Junta de aclaraciones</b>	16/11/2023, 13:00 Horas.
<b>Visita a Instalaciones</b>	29 y 30 de Noviembre 11:00 Horas.
<b>Presentación y apertura de proposiciones</b>	27/11/2023, 09:00 Horas.

- Las bases establecidas en la convocatoria de la Licitación se encuentran disponibles para consulta en Internet: <https://upcp-compranet.hacienda.gob.mx> y serán gratuitas, o bien se pondrá un ejemplar impreso a disposición de los interesados exclusivamente para su consulta en: el Organo de Operación Administrativa Desconcentrada Estatal Aguascalientes sita en Av. Carolina Villanueva de García número 314, Colonia Ciudad Industrial, C.P. 20290, Aguascalientes, Aguascalientes, teléfono 01 (449) 971 07 94, los días de lunes a viernes, con el siguiente horario de 9:30 a 15:00 horas.
- Todos los eventos se realizarán, en la Sala de Juntas de la Coordinación de Abastecimiento y Equipamiento, ubicado en Av. Carolina Villanueva de García número 314, Colonia Ciudad Industrial, C.P. 20290, Aguascalientes, Aguascalientes.
- La Licitación se llevará a cabo con reducción de plazo entre la Publicación de la Convocatoria y el Acto de Presentación y Apertura de Proposiciones, autorizado por el C.P. César Agustín Robledo Peregrina, Coordinador de Abastecimiento y Equipamiento, de fecha de 01 de Noviembre del 2023.
- Habrá visita a las instalaciones referente al numeral 3.4

AGUASCALIENTES, AGUASCALIENTES, A 14 DE NOVIEMBRE DE 2023.  
COORDINADOR DE ABASTECIMIENTO Y EQUIPAMIENTO  
**C.P. CESAR AGUSTIN ROBLEDO PEREGRINA**  
RUBRICA.

(R.- 544725)

**INSTITUTO MEXICANO DEL SEGURO SOCIAL**  
 ORGANO DE OPERACION ADMINISTRATIVA DESCONCENTRADA ESTATAL CAMPECHE  
 JEFATURA DE SERVICIOS ADMINISTRATIVOS  
 COORDINACION DE ABASTECIMIENTO Y EQUIPAMIENTO  
**RESUMEN DE CONVOCATORIA**

En observancia a la Constitución Política de los Estados Unidos Mexicanos en su Artículo 134 y de conformidad con los artículos 24, 25, 26 fracción I, 26 Bis fracción II, 28 fracción I, 29, 30, 33, 33 Bis, 34, 35, 36, 36 Bis, 37, 37 Bis, 38, 45, 46, 47, 48, 52, 53, 53 Bis, 54, 54 Bis y demás aplicables en la Ley de Adquisiciones, Arrendamientos y Servicios del Sector Público (LAASSP), 31, 45, 46, 47, 49 segundo párrafo, 50, 58, 85, 91, 95, 96, 97 Y 98 de su Reglamento, las Políticas, Bases y Lineamientos en materia de Adquisiciones, Arrendamientos y Prestación de Servicios y demás disposiciones aplicables en la materia, se convoca a los interesados en participar de conformidad con lo siguiente:

<b>No. de Licitación</b>	<b>LA-50-GYR-050GYR069-N-201-2023</b>
<b>Carácter de la Licitación</b>	Licitación Pública Nacional
<b>Descripción de la Licitación</b>	<b>SERVICIO DE SUMINISTRO DE ALIMENTOS SUBROGADOS PARA EVENTOS QUE PRESIDE LA JEFATURA DE SERVICIOS DE PRESTACIONES MEDICAS, REGIMEN IMSS ORDINARIO, PARA EL PERIODO COMPRENDIDO DEL 1° DE ENERO Y HASTA EL 31 DE DICIEMBRE DE 2024</b>
<b>Volumen a Adquirir Máximo</b>	3 tipos de paquetes
<b>Fecha de Publicación en CompraNet</b>	14 de Noviembre del 2023, 09:00 a. m.
<b>Junta de Aclaraciones</b>	21 de Noviembre del 2023, 10:00 a. m.
<b>Presentación y apertura de proposiciones</b>	29 de Noviembre del 2023, 10: 00 a. m.

<b>No. de Licitación</b>	<b>LA-50-GYR-050GYR069-N-202-2023</b>
<b>Carácter de la Licitación</b>	Licitación Pública Nacional
<b>Descripción de la Licitación</b>	<b>SUMINISTRO DE VIVERES, PARA LAS UNIDADES MEDICAS DEL IMSS ORDINARIO, PARA EL PERIODO COMPRENDIDO DEL 1° DE ENERO AL 31 DE DICIEMBRE DE 2024</b>
<b>Volumen a Adquirir Máximo</b>	3 grupos de alimentos
<b>Fecha de Publicación en CompraNet</b>	14 de Noviembre del 2023, 09:30 a. m.
<b>Junta de Aclaraciones</b>	21 de Noviembre del 2023, 14:00 a. m.
<b>Presentación y apertura de proposiciones</b>	29 de Noviembre del 2023, 14:00 p. m.

- Las convocatorias de las presentes licitaciones estarán disponibles para su consulta en el Portal Integral Compranet: [HTTPS://UPCP-COMPRANET.HACIENDA.GOB.MX/](https://UPCP-COMPRANET.HACIENDA.GOB.MX/) y serán gratuitas; también se tendrá un ejemplar impreso de cada una, el mismo día de su publicación en el portal, exclusivamente para consulta en la Coordinación de Abastecimiento, ubicada en Calle Nueva del Seguro Social sin número, entre Calle Ignacio Ayala y calle 20, Colonia Centro, Código Postal 24000, San Francisco de Campeche, Camp. Teléfono 981-81-12421, de lunes a viernes (días hábiles), con el siguiente horario: de 8:00 a 14:00 horas y estarán disponibles hasta el día 23 de noviembre de 2023.
- Todos los eventos se realizarán de manera electrónica en la Plataforma Integral COMPRANET.

SAN FRANCISCO DE CAMPECHE, CAMPECHE, A 14 DE NOVIEMBRE DE 2023.  
 COORDINADOR DE ABASTECIMIENTO Y EQUIPAMIENTO DEL ORGANO DE OPERACION ADMINISTRATIVA DESCONCENTRADA ESTATAL CAMPECHE  
**ING. FERNANDO JAVIER VIRGILIO ROMERO**  
 RUBRICA.

(R.- 544743)

**INSTITUTO MEXICANO DEL SEGURO SOCIAL**  
 ORGANO DE OPERACION ADMINISTRATIVA DESCONCENTRADA ESTATAL CAMPECHE  
 JEFATURA DE SERVICIOS ADMINISTRATIVOS  
 COORDINACION DE ABASTECIMIENTO Y EQUIPAMIENTO  
**RESUMEN DE CONVOCATORIA**

En observancia a la Constitución Política de los Estados Unidos Mexicanos en su Artículo 134 y de conformidad con los artículos 24, 25, 26 fracción I, 26 Bis fracción II, 28 fracción I, 29, 30, 33, 33 Bis 34, 35, 36, 36 Bis, 37, 37 Bis, 38, 45, 46, 47, 48, 52, 53, 53 Bis, 54, 54 Bis y demás aplicables en la Ley de Adquisiciones, Arrendamientos y Servicios del Sector Público (LAASSP), 31, 45, 46, 47, 49 segundo párrafo, 50, 58, 85, 91, 95, 96, 97 Y 98 de su Reglamento, las Políticas, Bases y Lineamientos en materia de Adquisiciones, Arrendamientos y Prestación de Servicios y demás disposiciones aplicables en la materia., se convoca a los interesados en participar de conformidad con lo siguiente:

<b>No. de Licitación</b>	<b>LA-50-GYR-050GYR069-N-203-2023</b>
<b>Carácter de la Licitación</b>	Licitación Pública Nacional
<b>Descripción de la Licitación</b>	<b>Servicio de Boletos de Avión para pacientes, para el periodo comprendido del 1° de enero al 31 de diciembre de 2024</b>
<b>Volumen a Adquirir Máximo</b>	12 rutas.
<b>Fecha de Publicación en CompraNet</b>	14 de Noviembre del 2023, 10:00 a. m.
<b>Junta de Aclaraciones</b>	22 de Noviembre del 2023, 10:00 a. m.
<b>Presentación y apertura de proposiciones</b>	30 de Noviembre del 2023, 10: 00 a. m.

<b>No. de Licitación</b>	<b>LA-50-GYR-050GYR069-N-204-2023</b>
<b>Carácter de la Licitación</b>	Licitación Pública Nacional
<b>Descripción de la Licitación</b>	<b>SERVICIO DE TRASLADO DE PACIENTES VIA TERRESTRE PARA EL PERIODO COMPRENDIDO DEL 1 ° DE ENERO AL 31 DE DICIEMBRE DE 2024.</b>
<b>Volumen a Adquirir Máximo</b>	20 rutas.
<b>Fecha de Publicación en CompraNet</b>	14 de Noviembre del 2023, 10:30 a. m.
<b>Junta de Aclaraciones</b>	22 de Noviembre del 2023, 14:00 a. m.
<b>Presentación y apertura de proposiciones</b>	30 de Noviembre del 2023, 14:00 p. m.

- Las convocatorias de las presentes licitaciones estarán disponibles para su consulta en el Portal Integral Compranet: [HTTPS://UPCP-COMPRANET.HACIENDA.GOB.MX/](https://UPCP-COMPRANET.HACIENDA.GOB.MX/) y serán gratuitas; también se tendrá un ejemplar impreso de cada una, el mismo día de su publicación en el portal, exclusivamente para consulta en la Coordinación de Abastecimiento, ubicada en Calle Nueva del Seguro Social sin número, entre Calle Ignacio Ayala y calle 20, Colonia Centro, Código Postal 24000, San Francisco de Campeche, Camp. Teléfono 981-81-12421, de lunes a viernes (días hábiles), con el siguiente horario: de 8:00 a 14:00 horas y estarán disponibles hasta el día 24 de noviembre de 2023.
- Todos los eventos se realizarán de manera electrónica en la Plataforma Intregal COMPRANET.

SAN FRANCISCO DE CAMPECHE, CAMPECHE, A 14 DE NOVIEMBRE DE 2023.  
 COORDINADOR DE ABASTECIMIENTO Y EQUIPAMIENTO DEL ORGANO DE OPERACION ADMINISTRATIVA DESCONCENTRADA ESTATAL CAMPECHE  
**ING. FERNANDO JAVIER VIRGILIO ROMERO**  
 RUBRICA.

(R.- 544744)

**INSTITUTO MEXICANO DEL SEGURO SOCIAL**  
ORGANO DE OPERACION ADMINISTRATIVA DESCONCENTRADA ESTATAL HIDALGO

El Instituto Mexicano del Seguro Social, en cumplimiento a lo que establece el artículo 134 de la Constitución Política de los Estados Unidos Mexicanos y los artículos 26, Fracción I, 26 Bis Fracción II, 27, 28 Fracciones I y II, 29, 30, 32, 33, 33 Bis, 34 y 35 de la Ley de Adquisiciones, Arrendamientos y Servicios del Instituto Mexicano del Seguro Social, así como el 39, 42 y 44 de su Reglamento y las Políticas, Bases y Lineamientos en Materia de Adquisiciones, Arrendamientos y Servicios del Instituto Mexicano del Seguro Social, convoca a los interesados en participar en la Licitación Pública de conformidad con lo siguiente

<b>Número de Licitación</b>	LA-50-GYR-050GYR017-N-253-2023
<b>Carácter de la Licitación</b>	Pública Nacional Electrónica
<b>Descripción de la Licitación</b>	ADQUISICIÓN DEL "EQUIPAMIENTO DE LA SUSTITUCION Y AMPLIACION DE LA UNIDAD DE MEDICINA FAMILIAR NO. 26 DE 6 CONSULTORIOS (6+3) EN EL MUNICIPIO DE MIXQUIAHUALA, HIDALGO", EQUIPAMIENTO UMF NO. 9 CRUZ AZUL HIDALGO Y EQUIPAMIENTO UMF NO. 37 TULA HIDALGO", EJERCICIO 2023.
<b>Volumen a adquirir</b>	395 Piezas
<b>Fecha de publicación en CompraNet</b>	14/11/2023
<b>Junta de Aclaraciones</b>	17/11/2023, 13:00 HRS
<b>Visita a instalaciones</b>	De Lunes a Viernes antes de la fecha de presentación de propuestas 24/11/2023 en un horario de 08:00 a 16:00 hrs, no necesita agendar cita previa, pudiendo contactar al Jefe de conservación del directorio establecido en el Anexo No. 1 (uno) "Requerimiento" de las bases de licitación, ya sea vía telefónica o asistir directamente a la oficina del Jefe de Conservación de cada Unidad Médica.
<b>Presentación y apertura de proposiciones.</b>	27/11/2023, 13:00 HRS.

<b>Número de Licitación</b>	LA-50-GYR-050GYR017-T-254-2023
<b>Carácter de la Licitación</b>	Pública Internacional Electrónica
<b>Descripción de la Licitación</b>	ADQUISICION DE EQUIPO DE TECNOLOGIAS DE LA INFORMACION PARA SOPORTAR LA OPERACION DE LAS OBRAS NUEVAS, AMPLIACIONES Y REMODELACIONES DE LA NUEVA SUSTITUCION DE LA UNIDAD DE MEDICINA FAMILIAR 10 CMF+5EEMF, EN EL MUNICIPIO DE TULA HIDALGO, EJERCICIO 2023
<b>Volumen a adquirir</b>	146 Equipos
<b>Fecha de publicación en CompraNet</b>	14/11/2023
<b>Junta de Aclaraciones</b>	17/11/2023, 11:00 HRS
<b>Visita a instalaciones</b>	No habrá visita a instalaciones.
<b>Presentación y apertura de proposiciones.</b>	27/11/2023, 11:00 HRS.

- Las bases establecidas en la convocatoria de las licitaciones se encuentran disponibles para consulta en internet: <http://www.compranet.gob.mx> y son gratuitas, o bien se pondrá un ejemplar impreso a disposición de los interesados exclusivamente para su consulta en el Departamento de Adquisición de Bienes y Contratación de Servicios, sito en Calle Arboledas No. 115, Lotes 54 y 55, Fraccionamiento Industrial la Paz, C.P. 42080, en Pachuca de Soto, Hgo., teléfono (01.771) 153.3145 Ext. 5301 y 5322, los días de lunes a viernes, con el siguiente horario de 09:00 a 16:00 hrs.
- El Titular de la Coordinación de Abastecimiento y Equipamiento Mtro. Hugo Zamora Oviedo, autorizó la reducción del plazo de Presentación y apertura de proposiciones el 06 de noviembre del 2023.
- Los eventos de junta de aclaraciones, presentación y apertura y fallo, se realizarán de conformidad con lo establecido en el artículo 26 Bis fracción II de La Ley de Adquisiciones, Arrendamientos y Servicios del Sector Público, a través del Sistema Electrónico de Compras Gubernamentales, CompraNet.

PACHUCA DE SOTO, HGO., A 14 DE NOVIEMBRE DE 2023.  
TITULAR DE LA COORDINACION DE ABASTECIMIENTO Y EQUIPAMIENTO

**MTRO. HUGO ZAMORA OVIEDO**  
RUBRICA.

**(R.- 544728)**

# INSTITUTO MEXICANO DEL SEGURO SOCIAL

DIRECCION DE ADMINISTRACION

UNIDAD DE ADQUISICIONES

COORDINACION DE ADQUISICION DE BIENES Y CONTRATACION DE SERVICIOS

COORDINACION TECNICA DE ADQUISICION DE BIENES DE INVERSION Y ACTIVOS

DIVISION DE CONTRATACION DE ACTIVOS Y LOGISTICA

El Instituto Mexicano del Seguro Social, en observancia al artículo 134 de la Constitución Política de los Estados Unidos Mexicanos y de conformidad con los artículos 3 fracción IX, 26 fracción I, 26 Bis fracción II, 27, 28 fracción I, 45, 46 de la Ley de Adquisiciones, Arrendamientos y Servicios del Sector Público, su Reglamento, las Políticas, Bases y Lineamientos en Materia de Adquisiciones, Arrendamientos y Servicios del IMSS y demás disposiciones aplicables en la materia, convoca a los interesados en participar en las licitaciones siguientes:

## RESUMEN DE CONVOCATORIA

<b>Número de Licitación</b>	<b>LA-50-GYR-050GYR019-N-314-2023</b>
<b>Carácter de la Licitación</b>	Nacional Electrónica
<b>Descripción de la Licitación</b>	Servicio Cálculo, Determinación y Proveeduría de Precios Actualizados para la Valuación de Valores e Instrumentos Financieros y Benchmarks Públicos
<b>Volumen a contratar</b>	Un servicio
<b>Fecha de publicación en CompraNet</b>	10 de noviembre de 2023
<b>Junta de aclaraciones</b>	15 de noviembre de 2023, 11:00 horas
<b>Visita a instalaciones</b>	No habrá visita a instalaciones
<b>Presentación y apertura de proposiciones</b>	27 de noviembre de 2023, 11:00 horas
<b>Fallo</b>	01 de diciembre de 2023, 13:00 horas

- La Convocatoria de la Licitación se encuentra disponible para su consulta en la plataforma CompraNet en la página de Internet: <https://upcp-compranet.hacienda.gob.mx/>
- Todos los eventos se realizarán, de manera electrónica en la plataforma del sistema electrónico de Información Pública Gubernamental CompraNet.

CIUDAD DE MEXICO, A 14 DE NOVIEMBRE DE 2023.  
TITULAR DE LA DIVISION DE CONTRATACION DE ACTIVOS Y LOGISTICA  
**LIC. ROSA ANGELICA NAVA ROBLES**  
RUBRICA.

(R.- 544723)

**INSTITUTO MEXICANO DEL SEGURO SOCIAL**  
 DIRECCION DE ADMINISTRACION  
 UNIDAD DE ADQUISICIONES  
 COORDINACION DE ADQUISICION DE BIENES Y CONTRATACION DE SERVICIOS  
 COORDINACION TECNICA DE ADQUISICION DE BIENES DE INVERSION Y ACTIVOS  
 DIVISION DE EQUIPO Y MOBILIARIO MEDICO  
**NOTA ACLARATORIA**

Nota aclaratoria al Resumen de las Convocatorias de las licitaciones públicas números LA-50-GYR-050GYR040-T-15-2023 y LA-50-GYR-050GYR040-T-16-2023, publicado el 09 de noviembre de 2023.

Dice:

<b>Número de Licitación</b>	<b>LA-50-GYR-050GYR040-T-15-2023</b>
<b>Objeto de la licitación</b>	Programa "Equipamiento Médico para Hospitales Prioritarios" (Puntos y Porcentajes)

<b>Número de Licitación</b>	<b>LA-50-GYR-050GYR040-T-16-2023</b>
<b>Objeto de la licitación</b>	Programa "Equipamiento Médico para Hospitales Prioritarios" (Binario)

Debe decir:

<b>Número de Licitación</b>	<b>LA-50-GYR-050GYR040-T-15-2023</b>
<b>Objeto de la licitación</b>	Programa "Equipamiento Médico para Hospitales Prioritarios" (Binario)

<b>Número de Licitación</b>	<b>LA-50-GYR-050GYR040-T-16-2023</b>
<b>Objeto de la licitación</b>	Programa "Equipamiento Médico para Hospitales Prioritarios" (Puntos y Porcentajes)

CIUDAD DE MEXICO, A 14 DE NOVIEMBRE DE 2023.  
 TITULAR DE LA DIVISION DE EQUIPO Y MOBILIARIO MEDICO  
**LIC. KARLA PACHECO VILLANUEVA**  
 RUBRICA.

(R.- 544734)

**INSTITUTO NACIONAL DE CIENCIAS MEDICAS  
 Y NUTRICION SALVADOR ZUBIRAN**  
 SUBDIRECCION DE RECURSOS MATERIALES Y SERVICIOS GENERALES  
**LICITACION PUBLICA NACIONAL ELECTRONICA**  
**RESUMEN CONVOCATORIA: 007**

De conformidad con la Ley de Adquisiciones, Arrendamientos y Servicios del Sector Público, se convoca a los interesados a participar en las licitaciones públicas nacionales electrónicas que a continuación se describen, cuyas Convocatorias que contienen las bases de participación disponibles para consulta en Internet: <http://compranet.gob.mx> o bien se pondrá un ejemplar impreso a disposición de los interesados exclusivamente para su consulta en la coordinación de licitaciones del Departamento de Adquisiciones, del Instituto Nacional de Ciencias Médicas y Nutrición Salvador Zubirán, sita en Avenida Vasco de Quiroga No. 15, Colonia Belisario Domínguez Sección XVI, C.P. 14080, Alcaldía Tlalpan, Ciudad de México, teléfono: 54-87-09-00 ext. 3706, los días lunes a viernes del año en curso de las 9:00 a 13:00 horas.

<b>Número de Licitación</b>	LA-12-NCG-012NCG001-N-309-2023
<b>Descripción de la Licitación</b>	SERVICIO DE PRUEBAS DE LABORATORIOS CLINICOS EN EQUIPOS EN COMODATO
<b>Volumen a adquirir</b>	Se detalla en la Convocatoria
<b>Fecha de publicación en compranet</b>	14/11/2023
<b>Junta de aclaraciones</b>	22/11/2023 09:00 horas
<b>Presentación y apertura de proposiciones</b>	30/11/2023 09:00 horas

Todos los eventos se realizarán a través del sistema Compranet, salvo las visitas a instalaciones que se llevarán a cabo en las áreas descritas en dicho sistema y en la convocatoria respectivas, ubicadas en las instalaciones del Instituto Nacional de Ciencias Médicas y Nutrición Salvador Zubirán, sita en Avenida Vasco de Quiroga No. 15 Colonia Belisario Domínguez Sección XVI, código postal 14080, Alcaldía Tlalpan.

CIUDAD DE MEXICO, A 14 DE NOVIEMBRE DE 2023.  
 SUBDIRECTOR DE RECURSOS MATERIALES Y SERVICIOS GENERALES  
**LIC. SERGIO AQUINO AVENDAÑO**  
 RUBRICA.

(R.- 544657)

**ADMINISTRACION DEL SISTEMA PORTUARIO  
NACIONAL VERACRUZ, S.A. DE C.V.  
GERENCIA DE INGENIERIA**

De conformidad con la Ley de Obras Públicas y Servicios Relacionados con las Mismas del Sector Público, se convoca a los interesados a participar en la siguiente Licitación Pública Nacional con Número de Procedimiento LO-13-J3E-013J3E002-N-85-2023, cuya Convocatoria que contiene las bases de participación estarán disponibles y para su consulta en la página de Internet: <https://upcp-compranet.hacienda.gob.mx/> o bien en Av. Marina Mercante Núm. 210 3er. piso, Colonia Centro, C.P. 91700, Veracruz, Ver., teléfono: 2299232170 ext. 73040, de lunes a viernes de las 9:00 a 14:00 y de 16:00 a 19:00 horas.

<b>Descripción de la Licitación</b>	Construcción de la explanada Plaza del Heroísmo Veracruzano "21 de abril"
<b>Volumen de la obra</b>	Los detalles se determinan en la propia convocatoria
<b>Fecha de publicación compranet</b>	14/Noviembre/2023
<b>Visita de Obra</b>	21/Noviembre/2023 10:00 hrs.
<b>Junta de Aclaraciones</b>	22/Noviembre/2023 16:00 hrs.
<b>Presentación y apertura de proposiciones</b>	30/Noviembre/2023 10:00 hrs.

La visita de obra se llevará a cabo en el día y hora señalados en el recuadro, en la oficina de la Gerencia de Ingeniería de la Administración del Sistema Portuario Nacional Veracruz, S.A. de C.V., cita en Av. Marina Mercante Núm. 210 3er piso, Col. Centro en Veracruz, Ver. Todos los demás actos se publicarán a través de la plataforma CompraNet, puesto que se tratará de una Licitación Pública Nacional Mixta.

VERACRUZ, VER., A 14 DE NOVIEMBRE DE 2023.  
GERENTE DE INGENIERIA DE LA ADMINISTRACION DEL  
SISTEMA PORTUARIO NACIONAL VERACRUZ, S.A. DE C.V.  
**HECTOR TELLEZ JIMENEZ**  
RUBRICA.

(R.- 544700)

**DICONSA, S.A. DE C.V.**  
GERENCIA REGIONAL PENINSULAR  
**RESUMEN DE CONVOCATORIA 08**  
**LICITACION PUBLICA NACIONAL ELECTRONICA**

De conformidad con la Ley de Adquisiciones, Arrendamientos y Servicios del Sector Público, se convoca a los interesados a participar en la Licitación Pública Nacional Electrónica número **LA-08-VSS-008VSS003-N-1-2024**, relativa a la contratación del servicio de vigilancia, cuya Convocatoria que contiene las bases de participación y disponibles para consulta en Internet: <https://upcp-compranet.hacienda.gob.mx/> o bien en: Calle 19 No. 441 entre 26 y 28, Colonia Ciudad Industrial, C.P. 97288 de la Ciudad de Mérida, Yucatán, los días del **09 al 22 de noviembre de 2023**, de 9:00 a 14:00 horas.

<b>Descripción de la licitación</b>	Servicio de vigilancia para las instalaciones de la Gerencia Regional Peninsular y Unidades Operativas Campeche y Chetumal de Diconsa S.A. de C.V., correspondiente al ejercicio fiscal 2024
<b>Volumen a adquirir</b>	Los detalles se determinan en la propia convocatoria.
<b>Fecha de publicación en CompraNet</b>	09/11/2023
<b>Junta de aclaraciones</b>	22/11/2023, 09:00
<b>Visita a instalaciones</b>	17/11/2023, 09:00 A.M. a 11:00 A.M.
<b>Presentación y apertura de proposiciones</b>	29/11/2023, 10:00 horas

MERIDA, YUCATAN, A 9 DE NOVIEMBRE DE 2023.  
COMISIONADO DE LOS ASUNTOS COMPETENTES A LA GERENCIA REGIONAL  
**C. JOSE MANUEL MORAN GRANIEL**  
RUBRICA.

(R.- 544705)



## COMISION FEDERAL DE ELECTRICIDAD

Con fundamento en el Artículo 134 de la Constitución Política de los Estados Unidos Mexicanos, Artículo 79 de la Ley de la Comisión Federal de Electricidad, en las disposiciones 71 fracción I inciso a), 76 fracción I, y 94 fracción II, III y V, de las Disposiciones Generales en materia de adquisiciones, arrendamientos, contratación de servicios y ejecución de obras de la CFE, se hace saber a los interesados la publicación de la Convocatoria Nacional para la contratación de los servicios que se indican, de conformidad con lo siguiente:

<b>CFE-0210-CACON-0003-2023 IMAGEN CORPORATIVA, PINTURA EN BARDAS, PORTONES, LETREROS Y LOGOTIPOS EN LAS SUBESTACIONES DE LA ZTVMN-2024</b>	
<b>Fecha de publicación en Micrositio</b>	14/11/2023
<b>Sesión de Aclaraciones</b>	22/11/2023, 09:00 hrs.
<b>Límite para presentación de ofertas</b>	29/11/2023, 09:00 hrs.
<b>Apertura Técnica</b>	29/11/2023, 09:01 hrs.
<b>Apertura Económica</b>	04/12/2023, 10:00 hrs.
<b>Fallo</b>	07/12/2023, 10:00 hrs.

El Area Contratante que publica la presente convocatoria es la Gerencia Regional de Transmisión Valle de México a través de del Departamento Regional de Administración, cuyo contacto es: la Ing. Vanessa Alvarez Reyes con Clave de Agente Contratante O121001, con domicilio en Avenida Pie de la Cuesta 273, Alcaldía Iztapalapa, C.P. 09440, CDMX, teléfono 55 53 38 13 00 ext. 41145 y 41101, con los correos electrónicos: antonio.lillos@dt.cfe.mx y vanessa.alvarez@dt.cfe.mx Los interesados podrán obtener la Convocatoria y Pliego de Requisitos, a través del Micrositio de Concursos de la CFE en el sitio <https://msc.cfe.mx/Aplicaciones/NCFE/Concursos/>, a partir de la fecha de publicación en Micrositio.

CIUDAD DE MEXICO, A 14 DE NOVIEMBRE DE 2023.  
JEFE DE DEPARTAMENTO  
**VANESSA ALVAREZ REYES**  
RUBRICA.

(R.- 544706)

## COMISION FEDERAL DE ELECTRICIDAD

Con fundamento en el Artículo 134 de la Constitución Política de los Estados Unidos Mexicanos, Artículo 79 de la Ley de la Comisión Federal de Electricidad, en las disposiciones 71 fracción I inciso a), 76 fracción I, y 94 fracción II, III y V, de las Disposiciones Generales en materia de adquisiciones, arrendamientos, contratación de servicios y ejecución de obras de la CFE, se hace saber a los interesados la publicación de la Convocatoria Nacional para la contratación de los servicios que se indican, de conformidad con lo siguiente

<b>CFE-0210-CACON-0004-2023 CONSTRUCCION DE BODEGA Y CUARTO SECO PARA EQUIPO DE LINEA VIVA DEL PERSONAL DE SUBESTACIONES TACUBAYA Y SUBESTACION ATENCO</b>	
<b>Fecha de publicación en Micrositio</b>	14/11/2023
<b>Sesión de Aclaraciones</b>	24/11/2023, 09:00 hrs.
<b>Límite para presentación de ofertas</b>	30/11/2023, 09:00 hrs.
<b>Apertura Técnica</b>	30/11/2023, 09:01 hrs.
<b>Apertura Económica</b>	06/12/2023, 10:00 hrs.
<b>Fallo</b>	13/12/2023, 10:00 hrs.

El Area Contratante que publica la presente convocatoria es la Gerencia Regional de Transmisión Valle de México a través de del Departamento Regional de Administración, cuyo contacto es: la Ing. Vanessa Alvarez Reyes con Clave de Agente Contratante O121001, con domicilio en Avenida Pie de la Cuesta 273, Alcaldía Iztapalapa, C.P. 09440, CDMX, teléfono 55 53 38 13 00 ext. 41145 y 41101, con los correos electrónicos: antonio.lillos@dt.cfe.mx y vanessa.alvarez@dt.cfe.mx Los interesados podrán obtener la Convocatoria y Pliego de Requisitos, a través del Micrositio de Concursos de la CFE en el sitio <https://msc.cfe.mx/Aplicaciones/NCFE/Concursos/>, a partir de la fecha de publicación en Micrositio.

CIUDAD DE MEXICO, A 14 DE NOVIEMBRE DE 2023.  
JEFE DE DEPARTAMENTO  
**VANESSA ALVAREZ REYES**  
RUBRICA.

(R.- 544709)

## COMISION FEDERAL DE ELECTRICIDAD

Con fundamento en el Artículo 134 de la Constitución Política de los Estados Unidos Mexicanos, 79 de la Ley de la Comisión Federal de Electricidad, en las disposiciones Generales 2, fracción II, 30 fracción I, inciso b), 31, y 33, fracciones IV, VI, VII y X, 34, 37 fracción I, 51 y 55 fracciones III y IV de las Disposiciones Generales en Materia de adquisiciones, arrendamientos, contratación de servicios y ejecución de obras de la Comisión Federal de Electricidad y sus Empresas Productivas Subsidiarias (en lo sucesivo Disposiciones Generales).

<b>Número del Concurso:</b>	CFE-0001-CASAT-0045-2023
<b>Descripción del concurso:</b>	Servicios de reducción de volumen de Barras de Control y almacenamiento en la Alberca de Combustible Gastado de la Central Nucleoeléctrica Laguna Verde
<b>Fecha de publicación en Micrositio:</b>	8/11/2023
<b>Sesión de Aclaraciones:</b>	15/11/2023, 11:00 hrs
<b>Límite para presentación de ofertas:</b>	18/12/2023, 10:00 hrs
<b>Apertura Técnica:</b>	18/12/2023, 11:00 hrs
<b>Apertura Económica:</b>	4/01/2024, 12:00 hrs
<b>Fallo</b>	11/01/2024, 14:00 hrs

El Area Contratante que publica la presente convocatoria es la Gerencia de Abastecimientos de la CFE con clave 0001, a través de la Subgerencia de Adquisiciones y del Departamento de Concursos, cuyos contactos son: el C.P. Luis Enrique Amaro Corona, y el Lic. Daniel Miranda Velázquez, con domicilio en Río Ródano No. 14, piso 4, sala 402, Alcaldía Cuauhtémoc, C.P. 06500, Ciudad de México, teléfono (55) 5229 4400 ext. 83487, con los correos electrónicos: luis.amaroc@cfe.mx y daniel.miranda@cfe.mx. Los interesados podrán obtener la Convocatoria y Pliego de Requisitos, a través del Micrositio de Concursos de la CFE en el sitio <https://msc.cfe.mx/Aplicaciones/NCFE/Concursos/>, a partir de la fecha de publicación en Micrositio.

CIUDAD DE MEXICO, A 14 DE NOVIEMBRE DE 2023.  
SUBGERENTE DE ADQUISICIONES  
**L.A. JOSE AURELIO DE LA VEGA ANGELES**  
FIRMA ELECTRONICA.

(R.- 544616)

## COMISION FEDERAL DE ELECTRICIDAD

Con fundamento en el Artículo 134 de la Constitución Política de los Estados Unidos Mexicanos, 79 de la Ley de la Comisión Federal de Electricidad, en las disposiciones 2, fracción II, 30 fracción I, inciso b), 31, 33, fracciones I, VI y VII, 34, 37 fracción I, 55 fracción III de las Disposiciones Generales en Materia de adquisiciones, arrendamientos, contratación de servicios y ejecución de obras de la Comisión Federal de Electricidad y sus Empresas Productivas Subsidiarias (en lo sucesivo Disposiciones Generales).

<b>Número del Concurso:</b>	CFE-0001-CASAT-0046-2023
<b>Descripción del concurso:</b>	DERECHOS DE SOPORTE TECNICO Y ACTUALIZACION CON USO PERPETUO SOBRE LA LICENCIA DEL SOFTWARE DE ADMINISTRACION DE CONTENIDO EMPRESARIAL CONTENT, MARCA OPENTEXT
<b>Fecha de publicación en Micrositio:</b>	10/11/2023
<b>Sesión de Aclaraciones:</b>	14/11/2023, 10:30 hrs
<b>Límite para presentación de ofertas:</b>	22/11/2023, 11:00 hrs
<b>Apertura Técnica:</b>	22/11/2023, 12:00 hrs
<b>Apertura Económica:</b>	29/11/2023, 12:00 hrs
<b>Fallo</b>	5/12/2023, 13:00 hrs

El Area Contratante que publica la presente convocatoria es la Gerencia de Abastecimientos de la CFE con clave 0001, a través de la Subgerencia de Adquisiciones y del Departamento de Concursos, cuyos contactos son: el C.P. Luis Enrique Amaro Corona, y el Lic. Daniel Miranda Velázquez, con domicilio en Río Ródano No. 14, piso 4, sala 402, Alcaldía Cuauhtémoc, C.P. 06500, Ciudad de México, teléfono (55) 5229 4400 ext. 83487, con los correos electrónicos: luis.amaroc@cfe.mx y daniel.miranda@cfe.mx. Los interesados podrán obtener la Convocatoria y Pliego de Requisitos, a través del Micrositio de Concursos de la CFE en el sitio <https://msc.cfe.mx/Aplicaciones/NCFE/Concursos/>, a partir de la fecha de publicación en Micrositio.

CIUDAD DE MEXICO, A 14 DE NOVIEMBRE DE 2023.  
SUBGERENTE DE ADQUISICIONES  
**L.A. JOSE AURELIO DE LA VEGA ANGELES**  
FIRMA ELECTRONICA.

(R.- 544689)

## COMISION FEDERAL DE ELECTRICIDAD

Con fundamento en el Artículo 134 de la Constitución Política de los Estados Unidos Mexicanos, 79 de la Ley de la Comisión Federal de Electricidad, en las disposiciones 2, fracción II, 30 fracción I, inciso b), 31, 33, fracciones VI y VII, 34, 37 fracción I, 55 fracción III de las Disposiciones Generales en Materia de adquisiciones, arrendamientos, contratación de servicios y ejecución de obras de la Comisión Federal de Electricidad y sus Empresas Productivas Subsidiarias (en lo sucesivo Disposiciones Generales).

<b>Número del Concurso:</b>	CFE-0001-CASAT-0047-2023
<b>Descripción del concurso:</b>	Derechos de Uso de Licenciamiento de Productos de Software Iway y Webfocus
<b>Fecha de publicación en Micrositio:</b>	10/11/2023
<b>Sesión de Aclaraciones:</b>	14/11/2023, 17:00 hrs
<b>Límite para presentación de ofertas:</b>	22/11/2023, 08:30 hrs
<b>Apertura Técnica:</b>	22/11/2023, 09:00 hrs
<b>Apertura Económica:</b>	27/11/2023, 09:00 hrs
<b>Fallo</b>	29/11/2023, 09:00 hrs

El Area Contratante que publica la presente convocatoria es la Gerencia de Abastecimientos de la CFE, con clave 0001, a través de la Subgerencia de Adquisiciones cuyos contactos son: el C.P. Luis Enrique Amaro Corona y el Lic. Daniel Miranda Velázquez, con domicilio en Río Ródano No. 14, piso 4, sala 402, Alcaldía Cuauhtémoc, C.P. 06500, Ciudad de México, teléfono (55) 5229 4400 ext. 83487 y 83494, con los correos electrónicos: luis.amaroc@cfe.mx y daniel.miranda@cfe.mx. Los interesados podrán obtener la Convocatoria y Pliego de Requisitos, a través del Micrositio de Concursos de CFE ubicado en el sitio <https://msc.cfe.mx/Aplicaciones/NCFE/Concursos/>, a partir de la fecha de publicación en el Micrositio.

CIUDAD DE MEXICO, A 14 DE NOVIEMBRE DE 2023.  
SUBGERENTE DE ADQUISICIONES  
**L.A. JOSE AURELIO DE LA VEGA ANGELES**  
FIRMA ELECTRONICA.

(R.- 544699)

## COMISION FEDERAL DE ELECTRICIDAD

### AVISO DE ADJUDICACION DE CONTRATO

La Subgerencia de Adquisiciones, de la Gerencia de Abastecimientos, con domicilio en Río Ródano No. 14, Piso 4, Sala 401, Alcaldía Cuauhtémoc, C.P. 06500, Ciudad de México, proporciona la información correspondiente del fallo emitido del Concurso Abierto Internacional Bajo la Cobertura de los Tratados de Libre Comercio No. CFE-0001-CASAT-0020-2023, para la contratación del servicio de Póliza de garantía de la solución integral de procesamiento, comunicaciones, almacenamiento y resguardo de información, con destino a Gerencia de Administración de Soluciones, Aplicaciones y Resultados, informa que los concursantes adjudicados fueron: **Growing Company, S.A. de C.V.**, con domicilio en: Avenida Providencia No. 641 Interior 22, colonia Providencia, Municipio Guadalajara, C.P. 44630, Estado de Jalisco para la partida 1 con un importe total de \$39,073,144.17 M.N. (treinta y nueve millones setenta y tres mil ciento cuarenta y cuatro 17/100 M.N.) y **Palo Tinto Networks, S.A. de C.V.**, con domicilio en: Carretera Federal México Toluca No. 5420 piso 21 interior 2102, colonia El Yaqui, Municipio Cuajimalpa de Morelos, C.P. 05320, Ciudad de México para la partida 2 con un importe total de \$29,664,151.36 M.N. (veintinueve millones seiscientos sesenta y cuatro mil ciento cincuenta y uno 36/100 M.N.). El fallo se emitió el 14 de septiembre de 2023.

ATENTAMENTE  
CIUDAD DE MEXICO, A 14 DE NOVIEMBRE DE 2023.  
SUBGERENTE DE ADQUISICIONES  
**L.A. JOSE AURELIO DE LA VEGA ANGELES**  
RUBRICA.

(R.- 544496)

**PETROLEOS MEXICANOS**  
 DIRECCION CORPORATIVA DE ADMINISTRACION Y SERVICIOS  
 SUBDIRECCION DE ABASTECIMIENTO  
 COORDINACION DE ABASTECIMIENTO PARA EXPLORACION Y PRODUCCION  
 GERENCIA DE CONTRATACIONES PARA PRODUCCION  
**CONVOCATORIA**

Con fundamento en los Artículos 134 de la Constitución Política de los Estados Unidos Mexicanos; Capítulo 13 del Tratado entre México, Estados Unidos y Canadá ("T-MEC") y sus correlativos de cualquier Tratado de Libre Comercio, suscrito por el Gobierno de los Estados Unidos Mexicanos, dentro de los cuales se suscribió un capítulo o título de compras del sector público o de contratación pública; artículos 75 y 77 de la Ley de Petróleos Mexicanos; 13, 19 y 20 de las Disposiciones Generales de Contratación para Petróleos Mexicanos y sus Empresas Productivas Subsidiarias y numeral IV.12.2 de las Políticas y Lineamientos para Abastecimiento; a nombre y por cuenta y orden de Pemex Exploración y Producción (PEP), se convoca a los interesados a participar en el Concurso Abierto Electrónico Internacional Bajo los Tratados de Libre Comercio suscritos por los Estados Unidos Mexicanos, con reducción de plazos, citados a continuación:

**Concurso PEP-CAT-S-GCP-501-96367-23-1, de acuerdo con lo siguiente**

<b>Descripción del objeto de la contratación:</b>	Servicio para fortalecer las competencias complementarias del personal de Pemex Exploración y Producción, mediante eventos de capacitación presenciales y a distancia, enfocados a cerrar brechas de conocimiento.
<b>Fecha límite para recibir solicitudes de aclaraciones:</b>	21 de noviembre de 2023
<b>Presentación y apertura de propuestas:</b>	11 de diciembre de 2023
Los interesados en participar deberán entregar a más tardar el tercer día hábil previo al acto de presentación y apertura de propuestas, documento mediante el cual expresen su interés en participar, el cual deberán enviar al correo electrónico email2workspace-prod+PEMEX+WS4291527370+3613@ansmtp.ariba.com y gaston.alberto.contreras@pemex.com, indicando el nombre de su empresa en el asunto del correo.	

- El concurso se llevará a cabo por la Gerencia de Contrataciones para Producción, a través del "Sistema de Contrataciones Electrónicas Pemex" (SISCeP).
- La firma del contrato se llevará a cabo por medios electrónicos a través de la plataforma e.firma de Pemex, mediante el uso de la Firma Electrónica Avanzada vigente que emita el Sistema de Administración Tributaria, por lo que los participantes deberán asegurarse de contar con ella oportunamente.
- Únicamente podrán participar personas físicas o morales de nacionalidad mexicana o de países con los que los Estados Unidos Mexicanos tengan celebrado un Tratado de Libre Comercio con Disposiciones en materia de Compras del Sector Público.
- La manifestación de interés en participar deberá presentarse en idioma español, en días y horas hábiles.
- Las propuestas, deberán presentarse en idioma español.
- Las fechas de los actos podrán ser modificadas, haciéndolo del conocimiento de los interesados, a través de las actas generadas durante las etapas de los concursos, las cuales serán difundidas en el "Sistema de Contrataciones Electrónicas Pemex" (SISCeP), y a través del portal de internet.
- La información de la convocatoria y bases de los concursos son de carácter público; sin embargo, se dará tratamiento confidencial o reservado a la información que se genere durante los concursos, siempre y cuando así sea considerada en términos de la Ley Federal de Transparencia y Acceso a la Información Pública y Ley General de Transparencia y Acceso a la Información Pública.
- No podrán participar, ni como participantes directos, ni en propuesta conjunta o, en su caso, como subcontratistas, las personas que se encuentren impedidas en términos de la Ley de Petróleos Mexicanos y su Reglamento, las Disposiciones Generales de Contratación para Petróleos Mexicanos y sus Empresas Productivas Subsidiarias, el Comunicado de Presidencia 016/06/13/19 y demás legislación y normatividad aplicables.

- Para mayor información, podrán consultar las bases de los concursos que estarán a disposición de los interesados a partir de la publicación de la convocatoria, en el Portal de Internet <http://www.pemex.com/procura/procedimientos-de-contratacion/concursosabiertos/Paginas/Pemex-Exploracion-y-Produccion.aspx>.
- Para la substanciación del Procedimiento de Contratación, en mi carácter de Gerenta de Contrataciones para Producción, adscrita a la Coordinación de Abastecimiento para Exploración y Producción de la Subdirección de Abastecimiento, Dirección Corporativa de Administración y Servicios de Petróleos Mexicanos, con fundamento en las facultades previstas en los artículos 19 fracción VIII y XXIV, 21 primer párrafo, 35 y 170 del Estatuto Orgánico de Petróleos Mexicanos publicado en el Diario Oficial de la Federación el 28 de junio de 2019, delego a los C. Angel Vázquez Sastré, Pablo Angeles Hernández, Raúl Medina Cortés, Ramón Pérez Vidal, Amelia Aguirre Sarmiento, José Gabriel Moreno Garibay, César Alberto Cervantes López, Manuel Eduardo Rodríguez Rodríguez, Héctor Manuel Leos Luna, Daniel Ramón Chan Martínez, Gastón Alberto Contreras Ricalde, Carlos Mario Torrez de la Rosa, Jairo Alejandro Uco Cruz, María Esmeralda Palomera Celis, Ana Luisa Magaña Olán y Rossy Isabel Rodríguez Correa facultades para realizar y suscribir actos de trámite, de modo que surtirán plenos efectos, por lo que quien participe voluntariamente en el procedimiento de contratación, acepta dichos términos y estas representaciones.

VILLAHERMOSA, TABASCO, A 14 DE NOVIEMBRE DE 2023.

**MTRA. NOHEMI ALMADA MIRELES**

GERENTA DE CONTRATACIONES PARA PRODUCCION  
EN EJERCICIO DE LAS FACULTADES QUE ME CONFIEREN LOS ARTICULOS  
19, 35 FRACCION IV Y 170 DEL ESTATUTO ORGANICO DE PETROLEOS MEXICANOS  
PUBLICADO EN EL DIARIO OFICIAL DE LA FEDERACION EL 28 DE JUNIO DE 2019  
FIRMA ELECTRONICA.

**(R.- 544719)**

## **PETROLEOS MEXICANOS**

DIRECCION CORPORATIVA DE ADMINISTRACION Y SERVICIOS  
SUBDIRECCION DE ABASTECIMIENTO  
COORDINACION DE ABASTECIMIENTO PARA EXPLORACION Y PRODUCCION  
GERENCIA DE CONTRATACIONES PARA PRODUCCION  
**CONVOCATORIA**

Con fundamento en los Artículos 134 de la Constitución Política de los Estados Unidos Mexicanos; Capítulo 13 del Tratado entre México, Estados Unidos y Canadá ("T-MEC") y sus correlativos de cualquier Tratado de Libre Comercio, suscrito por el Gobierno de los Estados Unidos Mexicanos dentro de los cuales se suscribió un título o un capítulo de compras del sector público o un capítulo de contratación pública, 75 y 77 de la Ley de Petróleos Mexicanos; 13, 19 y 20 de las Disposiciones Generales de Contratación para Petróleos Mexicanos y sus Empresas Productivas Subsidiarias y numeral IV.12.2 de las Políticas y Lineamientos para Abastecimiento; a nombre y por cuenta y orden de Pemex Exploración y Producción (PEP), se convoca a los interesados a participar en el Concurso Abierto Electrónico Internacional Bajo los Tratados de Libre Comercio suscritos por los Estados Unidos Mexicanos, con Reducción de plazos, citado a continuación:

1. **Concurso PEP-CAT-S-GCP-401-96369-23-1**, de acuerdo con lo siguiente:

<b>Descripción del objeto de la contratación:</b>	Servicio de inspección de tubería de producción en el Activo de Producción Poza Rica-Altamira.
<b>Fecha para recibir solicitudes de aclaraciones:</b>	21 de noviembre de 2023, a las 10:00 horas.
<b>Presentación y apertura de propuestas:</b>	04 de diciembre de 2023, a las 10:00 horas.
Los interesados en participar deberán entregar a más tardar el tercer día hábil previo al acto de presentación y apertura de propuestas, documento mediante el cual expresen su interés en participar, el cual deberán enviar al correo electrónico <a href="mailto:email2workspace-prod+PEMEX+WS4265510242+zzzh@ansmtp.ariba.com">email2workspace-prod+PEMEX+WS4265510242+zzzh@ansmtp.ariba.com</a> y <a href="mailto:karla.roxana.gomezcana@pemex.com">karla.roxana.gomezcana@pemex.com</a> , indicando el nombre de su empresa en el asunto del correo.	

- EL Concurso se llevará a cabo por la Gerencia de Contrataciones para Producción, a través del “Sistema de Contrataciones Electrónicas Pemex” (SISCeP).
- La firma del contrato correspondiente se llevará a cabo por medios electrónicos a través de la plataforma e.firma de Pemex, mediante el uso de la Firma Electrónica Avanzada vigente que emita el Sistema de Administración Tributaria, por lo que los participantes deberán asegurarse de contar con ella oportunamente.
- Únicamente podrán participar personas físicas o morales de nacionalidad mexicana o de países con los que los Estados Unidos Mexicanos tengan celebrado un Tratado de Libre Comercio con Disposiciones en materia de Compras del Sector Público y los bienes a adquirir sean de origen nacional u originarios de los países socios en tratados.
- La manifestación de interés en participar, así como las propuestas, deberán presentarse en idioma español.
- Las fechas de los actos podrán ser modificadas, haciéndolo del conocimiento de los interesados, a través de las actas generadas durante las etapas del concurso, las cuales serán difundidas en el “Sistema de Contrataciones Electrónicas Pemex” (SISCeP), y a través del portal de internet.
- La información de la convocatoria y bases de los concursos son de carácter público; sin embargo, se dará tratamiento confidencial o reservado a la información que se genere durante los concursos, siempre y cuando así sea considerada en términos de la Ley Federal de Transparencia y Acceso a la Información Pública y Ley General de Transparencia y Acceso a la Información Pública.
- No podrán participar, ni como participantes directos, ni en propuesta conjunta o, en su caso, como subcontratistas, las personas que se encuentren impedidas en términos de la Ley de Petróleos Mexicanos y su Reglamento, las Disposiciones Generales de Contratación para Petróleos Mexicanos y sus Empresas Productivas Subsidiarias, el Comunicado de Presidencia 016/06/13/19 y demás legislación y normatividad aplicables.
- Para mayor información, podrán consultar las bases de concurso que estarán a disposición de los interesados a partir de la publicación de la convocatoria, en el Portal de Internet <http://www.pemex.com/procura/procedimientos-de-contratacion/concursosabiertos/Paginas/Pemex-Exploracion-y-Produccion.aspx>.
- Para la substanciación del Procedimiento de Contratación, en mi carácter de Titular de la Gerencia de Contrataciones para Producción, adscrita a la Coordinación de Abastecimiento para Exploración y Producción de la Subdirección de Abastecimiento, Dirección Corporativa de Administración y Servicios de Petróleos Mexicanos, con fundamento en las facultades previstas en los Artículos 19 fracción VIII y XXIV, 21 primer párrafo, 35 y 170 del Estatuto Orgánico de Petróleos Mexicanos publicado en el Diario Oficial de la Federación el 28 de junio de 2019 y la respectiva nota aclaratoria publicada en el mismo medio oficial del 26 de julio de 2019, delego a los C. Francisca Lucía González Gaytán, Galo Crescenciano Pérez Bernabé, Gerardo Elimelec Díaz Méndez, Karla Roxana Gomezcaña Arellano, Jorge Alejandro Lara González, Milton Tomás Reyes Gómez, Raúl Medina Cortés y Ramón Pérez Vidal, la suscripción de actos de trámite, de modo que surtirán plenos efectos, por lo que quien participe voluntariamente en el procedimiento de contratación, acepta dichos términos y estas representaciones.

POZA RICA DE HIDALGO, VERACRUZ, A 14 DE NOVIEMBRE DE 2023.

GERENTA DE CONTRATACIONES PARA PRODUCCION

EN EJERCICIO DE LAS FACULTADES QUE ME CONFIEREN LOS ARTICULOS 19, 35 FRACCION IV

Y 170 DEL ESTATUTO ORGANICO DE PETROLEOS MEXICANOS PUBLICADO EN EL

DIARIO OFICIAL DE LA FEDERACION EL 28 DE JUNIO DE 2019

**NOHEMI ALMADA MIRELES**

FIRMA ELECTRONICA.

**(R.- 544726)**

**PETROLEOS MEXICANOS**  
 DIRECCION CORPORATIVA DE ADMINISTRACION Y SERVICIOS  
 SUBDIRECCION DE ABASTECIMIENTO  
 COORDINACION DE ABASTECIMIENTO PARA EXPLORACION Y PRODUCCION  
 GERENCIA DE CONTRATACIONES PARA SERVICIOS A LA EXPLOTACION Y PERFORACION  
**CONVOCATORIA**

Con fundamento en los Artículos 134 de la Constitución Política de los Estados Unidos Mexicanos; Capítulo 13 del Tratado entre los Estados Unidos Mexicanos, los Estados Unidos de América y Canadá (el "T-MEC") y sus correlativos de cualquier Tratado de Libre Comercio (TLC) con Capítulo de Compras del Sector Público celebrados por Estados Unidos Mexicanos; 75 y 77 de la Ley de los Petróleos Mexicanos (Ley); 13, 19 y 20, de las Disposiciones Generales de Contratación para Petróleos Mexicanos y sus Empresas Productivas Subsidiarias (Disposiciones); y Numerales IV.7 inciso b) y IV.12.2, de las Políticas y Lineamientos para Abastecimiento, a nombre y por cuenta y orden de Pemex Exploración y Producción Empresa Productiva Subsidiaria, se convoca a los interesados a participar en el siguiente concurso, que se detalla a continuación: Concurso Abierto Electrónico Internacional bajo la cobertura de los Tratados de Libre Comercio (TLC) suscritos por los Estados Unidos Mexicanos que contengan un Capítulo de compras del Sector Público, número **PEP-CAT-S-GCSEYP-302-97354-23-2**, que tiene por objeto el: **"Servicio de certificación de equipos de control de presión, líneas de alta presión, cabezas de cementar, silos móviles y estacionarios de la Gerencia de Servicios a Pozos"**, de acuerdo con lo siguiente:

Evento	Fecha y hora
Notificación de aclaraciones de dudas a las bases de Contratación.	23 de noviembre de 2023, 17:00 hrs.
Presentación y apertura de propuestas.	6 de diciembre de 2023, 10:00 hrs.
Notificación del resultado de la evaluación comercial, técnica y económica.	18 de diciembre de 2023, 17:00 hrs.
Notificación del fallo del concurso.	19 de diciembre de 2023, 17:00 hrs.

- Este concurso abierto se llevará a cabo a través de medios electrónicos en el "Sistema Electrónico de Contrataciones" (SISCeP).
- La firma del contrato correspondiente se llevará a cabo por medios electrónicos a través de la plataforma e.firma de Pemex mediante el uso de la Firma Electrónica Avanzada vigente que emita el Sistema de Administración Tributaria, por lo que los participantes deberán asegurarse de contar con ella oportunamente.
- Únicamente pueden participar personas físicas o morales mexicanas o de países con los que los Estados Unidos Mexicanos tenga celebrado un TLC con disposiciones en materia de compras del sector público.
- No podrán participar en el presente concurso las personas físicas o morales que se encuentren impedidas en términos de la Ley, su Reglamento y las Disposiciones.
- La información confidencial que presenten los participantes podrá ser identificadas en el documento que forma parte de las bases del concurso con la finalidad que se le dé el tratamiento correspondiente en términos de la Ley Federal de Transparencia y Acceso a la Información Pública y Ley General de Transparencia y Acceso a la Información Pública.
- La manifestación de interés en participar (DA-1) y las propuestas deberán presentarse en idioma español.
- Para mayor información, las bases de Concurso estarán a disposición de los interesados a partir de la publicación de la convocatoria en el Portal de Internet <http://www.pemex.com/procura/procedimientos-de-contratacion/concursosabiertos/Paginas/Pemex-Exploracion-y-Produccion.aspx>.
- En el apartado de "Información a considerar en el concurso abierto y documentos que integran las bases de contratación, se precisa la forma de participación en el concurso abierto.

CIUDAD DEL CARMEN, CAMPECHE, A 14 DE NOVIEMBRE DE 2023.

**ING. MA. LUZ LOZANO RODRIGUEZ**

GERENTE DE CONTRATACIONES PARA SERVICIOS A LA EXPLOTACION Y PERFORACION  
 PARA LA SUBSTANCIACION DEL PROCEDIMIENTO DE CONTRATACION, EN MI CARACTER DE  
 TITULAR DE LA GERENCIA DE CONTRATACIONES PARA SERVICIOS A LA EXPLOTACION Y  
 PERFORACION, DE LA COORDINACION DE ABASTECIMIENTO PARA EXPLORACION Y PRODUCCION  
 DE LA SUBDIRECCION DE ABASTECIMIENTO, DIRECCION CORPORATIVA DE ADMINISTRACION Y  
 SERVICIOS DE PETROLEOS MEXICANOS, CON FUNDAMENTO EN LAS FACULTADES QUE ME  
 CONFIEREN LOS ARTICULOS 19 Y 36 FRACC IV DEL ESTATUTO ORGANICO DE PETROLEOS  
 MEXICANOS PUBLICADO EN EL DIARIO OFICIAL DE LA FEDERACION EL 28 DE JUNIO DE 2019 Y LA  
 RESPECTIVA NOTA ACLARATORIA PUBLICADA EN EL MISMO MEDIO OFICIAL DEL 26 DE JULIO DE  
 2019, PODRA DELEGAR LA SUSCRIPCION DE ACTOS DE TRAMITE, DE MODO QUE SURTIRAN  
 PLENOS EFECTOS, POR LO QUE QUIEN PARTICIPE VOLUNTARIAMENTE EN EL PROCEDIMIENTO DE  
 CONTRATACION, ACEPTA DICHS TERMINOS Y ESTAS REPRESENTACIONES  
 RUBRICA.

**(R.- 544731)**

**PETROLEOS MEXICANOS**  
**DIRECCION CORPORATIVA DE ADMINISTRACION Y SERVICIOS**  
**SUBDIRECCION DE ABASTECIMIENTO**  
**COORDINACION DE ABASTECIMIENTO PARA EXPLORACION Y PRODUCCION**  
**GERENCIA DE CONTRATACIONES PARA SERVICIOS A LA EXPLOTACION Y PERFORACION**  
**CONVOCATORIA**

Con fundamento en los Artículos 134 de la Constitución Política de los Estados Unidos Mexicanos; Capítulo 13 del Tratado entre los Estados Unidos Mexicanos, los Estados Unidos de América y Canadá (el "T-MEC") y sus correlativos de cualquier Tratado de Libre Comercio (TLC) con Capítulo de Compras del Sector Público celebrados por Estados Unidos Mexicanos; 75 y 77 de la Ley de Petróleos Mexicanos (Ley); 13, 19 y 20, de las Disposiciones Generales de Contratación para Petróleos Mexicanos y sus Empresas Productivas Subsidiarias (Disposiciones); y Numerales IV.7 inciso b) y IV.12.2, de las Políticas y Lineamientos para Abastecimiento, a nombre y por cuenta y orden de Pemex Exploración y Producción Empresa Productiva Subsidiaria, se convoca a los interesados a participar en el siguiente concurso, que se detalla a continuación: Concurso Abierto Electrónico Internacional bajo la cobertura de los Tratados de Libre Comercio (TLC) suscritos por los Estados Unidos Mexicanos que contengan un Capítulo de compras del Sector Público, número **PEP-CAT-S-GCSEYP-302-101602-23-1**, que tiene por objeto los: **"Servicios de mantenimiento para red de contra incendios (motobombas, electrobombas, bombas de pozo profundo y red hidráulica) incluyendo refacciones de los equipos de perforación y reparación de pozos de la SPMP"**, de acuerdo con lo siguiente:

Evento	Fecha y hora
Notificación de aclaraciones de dudas a las bases de Contratación	23 de noviembre de 2023, 17:00 hrs.
Presentación y apertura de propuestas	11 de diciembre de 2023, 10:00 hrs.
Notificación del resultado de la evaluación comercial, técnica y económica	21 de diciembre de 2023, 17:00 hrs.
Notificación del fallo del concurso	22 de diciembre de 2023, 17:00 hrs.

- Este concurso abierto se llevará a cabo a través de medios electrónicos en el "Sistema Electrónico de Contrataciones" (SISCeP).
- La firma del contrato correspondiente se llevará a cabo por medios electrónicos a través de la plataforma e.firma de Pemex mediante el uso de la Firma Electrónica Avanzada vigente que emita el Sistema de Administración Tributaria, por lo que los participantes deberán asegurarse de contar con ella oportunamente.
- Únicamente pueden participar personas físicas o morales mexicanas o de países con los que los Estados Unidos Mexicanos tenga celebrado un TLC con disposiciones en materia de compras del sector público.
- No podrán participar en el presente concurso las personas físicas o morales que se encuentren impedidas en términos de la Ley, su Reglamento y las Disposiciones.
- La información confidencial que presenten los participantes podrá ser identificadas en el documento que forma parte de las bases del concurso con la finalidad que se le dé el tratamiento correspondiente en términos de la Ley Federal de Transparencia y Acceso a la Información Pública y Ley General de Transparencia y Acceso a la Información Pública.
- La manifestación de interés en participar (DA-1) y las propuestas deberán presentarse en idioma español.
- Para mayor información, las bases de Concurso estarán a disposición de los interesados a partir de la publicación de la convocatoria en el Portal de Internet <http://www.pemex.com/procura/procedimientos-de-contratacion/concursosabiertos/Paginas/Pemex-Exploracion-y-Produccion.aspx>.
- En el apartado de "Información a considerar en el concurso abierto y documentos que integran las bases de contratación, se precisa la forma de participación en el concurso abierto.

CIUDAD DEL CARMEN, CAMPECHE, A 14 DE NOVIEMBRE DE 2023.

**ING. MA. LUZ LOZANO RODRIGUEZ**

GERENTE DE CONTRATACIONES PARA SERVICIOS A LA EXPLOTACION Y PERFORACION  
 PARA LA SUBSTANCIACION DEL PROCEDIMIENTO DE CONTRATACION, EN MI CARACTER  
 DE TITULAR DE LA GERENCIA DE CONTRATACIONES PARA SERVICIOS A LA EXPLOTACION Y  
 PERFORACION, DE LA COORDINACION DE ABASTECIMIENTO PARA EXPLORACION Y PRODUCCION  
 DE LA SUBDIRECCION DE ABASTECIMIENTO, DIRECCION CORPORATIVA DE ADMINISTRACION  
 Y SERVICIOS DE PETROLEOS MEXICANOS, CON FUNDAMENTO EN LAS FACULTADES QUE ME  
 CONFIEREN LOS ARTICULOS 19 Y 36 FRACC IV DEL ESTATUTO ORGANICO DE PETROLEOS  
 MEXICANOS PUBLICADO EN EL DIARIO OFICIAL DE LA FEDERACION EL 28 DE JUNIO DE 2019 Y LA  
 RESPECTIVA NOTA ACLARATORIA PUBLICADA EN EL MISMO MEDIO OFICIAL DEL 26 DE JULIO  
 DE 2019, PODRA DELEGAR LA SUSCRIPCION DE ACTOS DE TRAMITE, DE MODO QUE SURTIRAN  
 PLENOS EFECTOS, POR LO QUE QUIEN PARTICIPE VOLUNTARIAMENTE EN EL PROCEDIMIENTO  
 DE CONTRATACION, ACEPTA DICHOS TERMINOS Y ESTAS REPRESENTACIONES  
 RUBRICA.

**(R.- 544732)**



**PETROLEOS MEXICANOS**  
 DIRECCION CORPORATIVA DE ADMINISTRACION Y SERVICIOS  
 SUBDIRECCION DE ABASTECIMIENTO  
 COORDINACION DE ABASTECIMIENTO PARA EXPLORACION Y PRODUCCION  
 GERENCIA DE CONTRATACIONES PARA PRODUCCION  
**CONVOCATORIA**

Con fundamento en los Artículos 134 de la Constitución Política de los Estados Unidos Mexicanos; Capítulo 13 del Tratado entre México, Estados Unidos y Canadá ("T-MEC") y sus correlativos de cualquier Tratado de Libre Comercio suscrito por el Gobierno de los Estados Unidos Mexicanos, dentro de los cuales se suscribió un título o capítulo de compras del sector público o un capítulo de contratación pública, los artículos de 75 y 77 de la Ley de Petróleos Mexicanos; 13, 19 y 20 de las Disposiciones Generales de Contratación para Petróleos Mexicanos y sus Empresas Productivas Subsidiarias; numeral IV.12.2 de las Políticas y Lineamientos para Abastecimiento; a nombre y por cuenta y orden de Pemex Exploración y Producción (PEP), se convoca a los interesados a participar en el Concurso Abierto Electrónico Internacional Bajo los Tratados de Libre Comercio suscritos por los Estados Unidos Mexicanos con reducción de plazos, citado a continuación:

<b>No. PEP-CAT-B-GCP-802-96527-23-1</b>	
<b>Descripción del objeto de la contratación:</b>	Adquisición de coples magnéticos marca Magnadrive o equivalente, para las motobombas en la BSCL de la TMDB, incluye servicios de instalación.
<b>Fecha para recibir solicitudes de aclaraciones:</b>	21 de noviembre de 2023, a las 10:00 horas.
<b>Presentación y apertura de propuestas:</b>	13 de diciembre de 2023, a las 09:00 horas.
Los interesados en participar deberán entregar a más tardar el tercer día hábil previo al acto de presentación y apertura de propuestas, documento mediante el cual expresen su interés en participar, el cual deberán enviar al correo electrónico email2workspace-prod+PEMEX+WS4273445241+gfpj@ansmtp.ariba.com y beatriz.eugenia.sastre@pemex.com, indicando el nombre de su empresa en el asunto del correo.	

- El concurso se llevará a cabo por la Gerencia de Contrataciones para Producción, a través del "Sistema de Contrataciones Electrónicas Pemex" (SISCeP).
- La firma del contrato correspondiente se llevará a cabo por medios electrónicos a través de la plataforma e.firma de Pemex mediante el uso de la Firma Electrónica Avanzada vigente que emita el Sistema de Administración Tributaria, por lo que los participantes deberán asegurarse de contar con ella oportunamente.
- Únicamente podrán participar personas físicas o morales de nacionalidad mexicana o de países con los que los Estados Unidos Mexicanos tengan celebrado un Tratado de Libre Comercio con Disposiciones en materia de Compras del Sector Público y los bienes a adquirir sean de origen nacional u originarios de los países socios en tratados.
- Las manifestaciones de interés en participar, así como las propuestas, deberán presentarse en idioma español.
- Las fechas de los actos podrán ser modificadas, haciéndolo del conocimiento de los interesados, a través de las actas generadas durante las etapas del concurso, las cuales serán difundidas en el "Sistema de Contrataciones Electrónicas Pemex" (SISCeP), y a través del portal de internet.
- La información de la convocatoria y bases del concurso son de carácter público; sin embargo, se dará tratamiento confidencial o reservado a la información que se genere durante el concurso, siempre y cuando así sea considerada en términos de la Ley Federal de Transparencia y Acceso a la Información Pública y Ley General de Transparencia y Acceso a la Información Pública.
- No podrán participar, ni como participantes directos, ni en propuesta conjunta o, en su caso, como subcontratistas, las personas que se encuentren impedidas en términos de la Ley de Petróleos Mexicanos y su Reglamento, las Disposiciones Generales de Contratación para Petróleos Mexicanos y sus Empresas Productivas Subsidiarias, el Comunicado de Presidencia 016/06/13/19 y demás legislación y normatividad aplicables.

- Para la substanciación del Procedimiento de Contratación, en mi carácter de Gerenta de Contrataciones para Producción, adscrita a la Coordinación de Abastecimiento para Exploración y Producción de la Subdirección de Abastecimiento, Dirección Corporativa de Administración y Servicios de Petróleos Mexicanos, con fundamento en las facultades previstas en los Artículos 19 fracción VIII y XXIV, 21 primer párrafo, 35 y 170 del Estatuto Orgánico de Petróleos Mexicanos publicado en el Diario Oficial de la Federación el 28 de junio de 2019, delego a los C. Mario Aguilar Reyes, Marco Antonio Contreras Constantino, Beatriz Eugenia Sastré Orueta, Claire Esperanza Cetina Puga, Kendra Patricia Medina Cardeña, Víctor Hugo Santiago Sánchez y Lara, Alfonso Alegría Sánchez, Karina Garfias Muñoz, Luz Elena Aparicio Espinosa, Sergio Pérez Rales, Raúl Medina Cortés y Ramón Pérez Vidal, la suscripción de actos de trámite, de modo que surtirán plenos efectos, por lo que quien participe voluntariamente en el procedimiento de contratación, acepta dichos términos y estas representaciones.
- Para mayor información, podrán consultar las bases de concurso que estarán a disposición de los interesados a partir de la publicación de la convocatoria, en el Portal de Internet <http://www.pemex.com/procura/procedimientos-de-contratacion/concursosabiertos/Paginas/Pemex-Exploracion-y-Produccion.aspx>.

CD. DEL CARMEN, CAMPECHE, A 14 DE NOVIEMBRE DE 2023.

**MTRA. NOHEMI ALMADA MIRELES**

GERENTA DE CONTRATACIONES PARA PRODUCCION

EN EJERCICIO DE LAS FACULTADES QUE ME CONFIERE EL ARTICULO 19, 35  
FRACCION IV Y 170 DEL ESTATUTO ORGANICO DE PETROLEOS MEXICANOS  
PUBLICADO EN EL DIARIO OFICIAL DE LA FEDERACION EL 28 DE JUNIO DE 2019  
FIRMA ELECTRONICA.

(R.- 544667)

## **CFE DISTRIBUCION**

SUBDIRECCION DE DISTRIBUCION  
DIVISION VALLE DE MEXICO NORTE

### **RESUMEN DE CONVOCATORIA MULTIPLE 02/23**

De conformidad con lo establecido en el artículo 37 de las Disposiciones Generales en Materia de Adquisiciones, Arrendamientos, Contratación de Servicios y Ejecución de Obras de la Comisión Federal de Electricidad y sus Empresas Productivas Subsidiarias, de convoca a los Interesados a Participar en las Concursos Abiertos Internacionales Bajo la Cobertura de los Tratados que se indica a continuación, cuya convocatoria que contiene las bases de participación estará disponible para consulta en: <https://msc.cfe.mx/Aplicaciones/NCFE/Concursos/> o bien, en el Departamento Divisional de Compras, ubicado en Vía Adolfo López Mateos S/N-PB, esq. Av. de los Alcanfores, Col. Jardines de San Mateo, Naucalpan de Juárez, Edo. de México, C.P. 53240, Tel. 5229-4400, Ext. 12392, 12394, 12104, de lunes a viernes de 08:00 a 16:00 horas.

<b>Número de concurso:</b>	Concurso Abierto Internacional Bajo la Cobertura de los Tratados No. CFE-0100-CAAAT-0017-2023
<b>Descripción del concurso:</b>	Adquisición de Sierra hidráulica para trabajos en alturas
<b>Fecha de publicación en Micrositio:</b>	8/noviembre/2023
<b>Sesión de aclaraciones:</b>	10/noviembre/2023, 10:00 horas
<b>Apertura de ofertas Técnicas:</b>	21/noviembre/2023, 10:00 horas

ATENTAMENTE

NAUCALPAN DE JUAREZ, ESTADO DE MEXICO, A 9 DE NOVIEMBRE DE 2023.

DIVISION DE DISTRIBUCION VALLE DE MEXICO NORTE

JEFE DE DEPARTAMENTO DIVISIONAL

**LIC. ELIZABETH VILLALOBOS ORTIZ**

RUBRICA.

(R.- 544635)

**CFE DISTRIBUCION**  
SUBDIRECCION DE DISTRIBUCION  
DIVISION JALISCO  
**RESUMEN DE CONVOCATORIA MULTIPLE 11/23**

De conformidad con lo establecido en el artículo 37 de las Disposiciones Generales en Materia de Adquisiciones, Arrendamientos, Contratación de Servicios y Ejecución de Obras de la Comisión Federal de Electricidad y sus Empresas Productivas Subsidiarias, de convoca a los Interesados a Participar en los Concursos Abiertos Internacionales Bajo la Cobertura de los Tratados que se indica a continuación, cuya convocatoria que contiene las bases de participación estará disponible para consulta en: <https://msc.cfe.mx/Aplicaciones/NCFE/Concursos/> o bien, en el Departamento Divisional de Compras, ubicado en Vía Adolfo López Mateos S/N-PB, esq. Av. De los Alcanfores, Col. Jardines de San Mateo, Naucalpan de Juárez, Edo. de México, C.P. 53240, Tel. 5229-4400, Ext. 12392, 12394, 12104, de lunes a viernes de 08:00 a 16:00 horas.

<b>Número de concurso:</b>	Concurso Abierto Internacional Bajo la Cobertura de los Tratados No. CFE-0100-CAAAT-0017-2023
<b>Descripción del concurso:</b>	Adquisición de Guantes clase 0, 3 y 4
<b>Fecha de publicación en Micrositio:</b>	8/noviembre/2023
<b>Sesión de aclaraciones:</b>	10/noviembre/2023, 10:00 horas
<b>Apertura de ofertas Técnicas:</b>	21/noviembre/2023, 10:00 horas

<b>Número de concurso:</b>	Concurso Abierto Internacional Bajo la Cobertura de los Tratados No. CFE-0100-CAAAT-0017-2023
<b>Descripción del concurso:</b>	Adquisición de Mangas
<b>Fecha de publicación en Micrositio:</b>	8/noviembre/2023
<b>Sesión de aclaraciones:</b>	10/noviembre/2023, 10:00 horas
<b>Apertura de ofertas Técnicas:</b>	21/noviembre/2023, 10:00 horas

<b>Número de concurso:</b>	Concurso Abierto Internacional Bajo la Cobertura de los Tratados No. CFE-0100-CAAAT-0017-2023
<b>Descripción del concurso:</b>	Adquisición de Mantas y pértiga telescópica
<b>Fecha de publicación en Micrositio:</b>	8/noviembre/2023
<b>Sesión de aclaraciones:</b>	10/noviembre/2023, 10:00 horas
<b>Apertura de ofertas Técnicas:</b>	21/noviembre/2023, 10:00 horas

<b>Número de concurso:</b>	Concurso Abierto Internacional Bajo la Cobertura de los Tratados No. CFE-0100-CAAAT-0017-2023
<b>Descripción del concurso:</b>	Adquisición de Cubiertas
<b>Fecha de publicación en Micrositio:</b>	8/noviembre/2023
<b>Sesión de aclaraciones:</b>	10/noviembre/2023, 10:00 horas
<b>Apertura de ofertas Técnicas:</b>	21/noviembre/2023, 10:00 horas

ATENTAMENTE  
NAUCALPAN DE JUAREZ, ESTADO DE MEXICO, A 9 DE NOVIEMBRE DE 2023.  
JEFE DE DEPARTAMENTO DIVISIONAL  
DIVISION DE DISTRIBUCION VALLE DE MEXICO NORTE  
**LIC. ELIZABETH VILLALOBOS ORTIZ**  
FIRMA ELECTRONICA.

(R.- 544641)

**COMISION FEDERAL DE ELECTRICIDAD A RUEGO Y ENCARGO  
EMPRESA PRODUCTIVA SUBSIDIARIA DE GENERACION IV  
RESUMEN DE CONVOCATORIA**

Con fundamento en el Artículo 134 de la Constitución Política de los Estados Unidos Mexicanos, Disposición 30 fracción I, inciso c) 31 y 37 fracción I de las Disposiciones Generales en materia de Adquisiciones, Arrendamientos, Contratación de Servicios y Ejecución de Obras de la Comisión Federal de Electricidad y sus Empresas Productivas Subsidiarias y sus modificaciones publicadas en el Diario Oficial de la Federación el día 31 de enero de 2022, se convoca a los interesados a participar en el Concurso Abierto Nacional, cuya Convocatoria contiene el Pliego de Requisitos disponible para consulta en la siguiente dirección: <https://msc.cfe.mx>., a partir de la fecha de su publicación en Micrositio de Concursos, de conformidad con lo siguiente:

<b>Número de Procedimiento</b>	CFE-0700-CASAN-0038-2023
<b>Objeto de la Contratación</b>	"Servicio de transporte para el personal de la Central Termoeléctrica José López Portillo 2024".
<b>Fecha de publicación en Micrositio</b>	08/11/2023
<b>Sesión de aclaraciones</b>	14/11/2023 12:00 horas
<b>Apertura de Ofertas Técnicas</b>	24/11/2023 10:00 horas
<b>Resultado Técnico y Apertura Ofertas Económicas</b>	29/11/2023 10:00 horas
<b>Notificación de Fallo</b>	30/11/2023 12:00 horas

MONTERREY, NUEVO LEON, A 14 DE NOVIEMBRE DE 2023.  
JEFE DE OFICINA REGIONAL DE CONCURSOS CFE GENERACION IV  
**ING. JULIO ANTONIO GONZALEZ VILLARREAL**  
FIRMA ELECTRONICA.

(R.- 544642)

**SUPREMA CORTE DE JUSTICIA DE LA NACION**  
PODER JUDICIAL DE LA FEDERACION  
**CONVOCATORIA PARA LA LICITACION PUBLICA NACIONAL**  
No. LPN/SCJN/DGRM/005/2023

La Suprema Corte de Justicia de la Nación, con fundamento en lo establecido en los artículos 134 de la Constitución Política de los Estados Unidos Mexicanos; 39, fracciones II y III, 43, fracción I, 46, 47, fracción I, 56 al 81, 144 y los demás aplicables del Acuerdo General de Administración XIV/2019, del Comité de Gobierno y Administración de la Suprema Corte de Justicia de la Nación, de siete de noviembre de dos mil diecinueve, por el que se regulan los procedimientos para la adquisición, arrendamiento, administración y desincorporación de bienes y la contratación de obras y prestación de servicios requeridos por la Suprema Corte de Justicia de la Nación (Acuerdo General de Administración XIV/2019), convoca a las personas físicas y morales de nacionalidad mexicana a participar en la presente Licitación Pública Nacional.

1. **Objeto.** Contratación del "Servicio Administrado del Centro de Operaciones de Ciberseguridad, mediante contrato abierto, cuyo detalle se proporciona en el Anexo 2a de las bases. A continuación, se señala una descripción breve del requerimiento

<b>Partida</b>	<b>Concepto</b>	<b>Unidad de medida</b>
Unica	1) Servicio de protección para portales web. 2) Servicio de protección de correo electrónico. 3) Servicio de detección y protección de amenazas avanzadas con base en comportamiento. 4) Servicio de protección para puntos finales (XDR). 5) Servicio de Centro de Operaciones en Ciberseguridad (COC). 6) Servicio de actualización y mejora del Modelo Institucional de Gobierno de Seguridad Informática (MIGSI) para la Suprema Corte de Justicia de la Nación (SCJN).	Servicio

2. **Lugar en que los interesados podrán consultar y obtener las bases (sin costo).** Las personas físicas y morales que deseen participar podrán obtener las bases y sus anexos, sin costo alguno, descargándolas del portal de la Suprema Corte de Justicia de la Nación, en la siguiente dirección electrónica: <https://www.scjn.gob.mx/transparencia/obligaciones-de-transparencia/procedimientos-contratacion-vigentes>

**3. Calendario de eventos.**

Obtención de bases	Fecha de entrega de los pliegos de preguntas y carta manifiesto	Junta de aclaraciones	Sesión pública de entrega de documentación legal y financiera, presentación y apertura de propuestas técnicas y económicas	Sesión pública de fallo
A partir del 14 de noviembre de 2023	23 de noviembre de 2023 de 8:30 a 12:30 horas.	28 de noviembre de 2023 11:00 horas	5 de diciembre de 2023 11:00 horas	21 de diciembre de 2023 12:00 horas

- 4. Entrega del pliego de preguntas y carta manifiesto de interés en participar en la junta de aclaraciones.** Exclusivamente vía electrónica. La junta será de carácter no obligatoria y las personas físicas y morales de nacionalidad mexicana interesadas, deberán enviar el pliego de preguntas en formato Microsoft Word y la carta manifiesto de interés en participar en la junta de aclaraciones y la identificación oficial señalada, ambos en formato PDF, al correo electrónico [propublicosdgrm@mail.scjn.gob.mx](mailto:propublicosdgrm@mail.scjn.gob.mx); en la fecha y horario señalados en el calendario de eventos, es requisito que las preguntas de las personas participantes estén relacionadas con el procedimiento de contratación. En el evento se dará lectura a las respuestas de las preguntas recibidas en tiempo y forma conforme a bases. En bases se abunda sobre el desarrollo de este evento.
- 5. Lugar en donde se desarrollarán los eventos:**
- a) **Junta de aclaraciones.** Exclusivamente vía electrónica a través de la plataforma de Microsoft Teams.
- b) **Sesiones públicas de entrega de documentación legal y financiera, presentación y apertura de propuestas técnicas y económicas y acto de fallo.** Salón de usos múltiples ubicado en el edificio "Anexo"; calle Bolívar número 30, cuarto piso, colonia Centro, Alcaldía Cuauhtémoc, código postal 06060, Ciudad de México. Al asistir a los eventos, las personas participantes deberán observar y acatar las medidas de seguridad y salud que, en su caso, establezca este Alto Tribunal.
- 6. Observadores.** Cualquier persona podrá asistir a los actos públicos de la licitación, siempre y cuando se registre dentro de los 30 minutos previos al inicio de éstos y se abstenga de intervenir, en cualquier forma, en los referidos eventos públicos.
- 7. Vigencia del servicio:** La implementación de los servicios considerados deberá iniciar a partir del día hábil siguiente a la notificación de la adjudicación y será sin costo para la SCJN. Los servicios deberán estar completamente instalados y configurados para iniciar la operación del servicio a partir de las 00:00 horas del 1ro de abril de 2024, por lo que el prestador de servicios deberá considerar todo lo necesario para cumplir con la citada fecha. La operación del servicio será de 36 meses devengados contados a partir del 1ro de abril de 2024.
- 8. Lugar de prestación del servicio:** Los trabajos de implementación, operación, mantenimiento preventivo y correctivo, soporte técnico de los servicios de seguridad informática y actualización y mejora del MIGSI, se llevarán a cabo en los inmuebles de la SCJN ubicados en la Ciudad de México. Como excepción, para el servicio de protección para puntos finales (XDR) se deberá dar soporte de manera remota a los inmuebles de las Casas de la Cultura Jurídicas (CCJ), edificios distribuidos en la República Mexicana. Previa comunicación con quien administre el contrato.
- 9. Forma de pago.** Mediante transferencia bancaria, a mes vencido de conformidad con los datos que sean proporcionados, a los 15 días hábiles a partir del día hábil siguiente de la presentación del Comprobante Fiscal Digital por Internet (CFDI) generado por Internet y autorizado, acompañado del documento que acredite la prestación de los servicios a entera satisfacción de este Alto Tribunal. En ningún caso procederán pagos por concepto de servicios no recibidos a entera satisfacción. Los importes correspondientes a los ejercicios fiscales 2024 a 2027 estarán sujetos a que este Alto Tribunal cuente con los recursos presupuestales destinados para tales efectos, de conformidad con lo establecido en los artículos 39, fracciones II y III del Acuerdo General de Administración XIV/2019 y, 35 y 50 de la Ley Federal de Presupuesto y Responsabilidad Hacendaria, sin que la falta de éstos origine responsabilidad para la Suprema Corte de Justicia de la Nación.
- 10. Fallo.** Se comunicará en acto público y un extracto se publicará en la dirección electrónica indicada en el punto 2 de esta convocatoria.
- 11. La documentación legal, financiera, técnica, económica, demás requisitos y condiciones que se describen en las bases, así como lo contenido en las propuestas, no serán negociables en ningún caso.**
- 12. Los criterios de evaluación y adjudicación se describen en las bases.**

ATENTAMENTE

CIUDAD DE MEXICO, A 14 DE NOVIEMBRE DE 2023.

DIRECTORA GENERAL DE  
RECURSOS MATERIALES  
**MAESTRA GABRIELA ALEJANDRA  
BACA PEREZ DE TEJADA**  
RUBRICA.

DIRECTOR GENERAL DE TECNOLOGIAS  
DE LA INFORMACION  
**MAESTRO GUILLERMO  
FERNANDEZ MARTINEZ**  
RUBRICA.

(R.- 544685)

# CONSEJO DE LA JUDICATURA FEDERAL

DIRECCION GENERAL DE RECURSOS MATERIALES

## AVISO DE FALLO DE LA LICITACION No. CJF/SEA/DGRM/LPN/034/2023

En cumplimiento a lo establecido en el artículo 327, último párrafo del Acuerdo General del Pleno del Consejo de la Judicatura Federal, que establece las disposiciones en materia de actividad administrativa del propio Consejo, a través de la Dirección General de Recursos Materiales, ubicada en Carretera Picacho Ajusco No. 170, Piso 7, ala "A", Col. Jardines en la Montaña, Demarcación Territorial Tlalpan, Ciudad de México, C.P. 14210, el Consejo de la Judicatura Federal comunica el siguiente fallo de la Licitación Pública Nacional No. CJF/SEA/DGRM/LPN/034/2023, relativa a la "Renovación de Kits de Videoconferencia en Organos Jurisdiccionales", emitido el 31 de octubre de 2023.

Partida	Subpartida	Descripción del bien	Unidad de medida	Cantidad Mínima	Cantidad Máxima	P.U.	Importe Mínimo	Importe Máximo
Unica	1.1	Kit de videoconferencia de alta definición de la marca CISCO, para Organos Jurisdiccionales.	Kit	112 kits	280 kits	<b>SE DETERMINO DECLARAR DESIERTA LA LICITACION PUBLICA NACIONAL CJF/SEA/DGRM/LPN/034/2023, "RENOVACION DE KITS DE VIDEOCONFERENCIA EN ORGANOS JURISDICCIONALES".</b>		
	1.2	Unidad de energía ininterrumpible de 1 KVA para el Kit de Videoconferencias de alta definición.	Unidad	112 unidades	280 unidades			

CIUDAD DE MEXICO, A 31 DE OCTUBRE DE 2023.

DIRECTOR GENERAL DE RECURSOS MATERIALES

**MTRO. GINO ALEJANDRO GARCIA MIRANDA**

RUBRICA.

(R.- 544711)

**CONSEJO DE LA JUDICATURA FEDERAL**  
**DIRECCION GENERAL DE RECURSOS MATERIALES**  
**AVISO DE FALLO DE LA LICITACION No. CJF/SEA/DGRM/LPN/036/2023**

En cumplimiento a lo establecido en el artículo 327, último párrafo del Acuerdo General del Pleno del Consejo de la Judicatura Federal, que establece las disposiciones en materia de actividad administrativa del propio Consejo, a través de la Dirección General de Recursos Materiales, ubicada en Carretera Picacho Ajusco No. 170, Piso 7, ala "A", Col. Jardines en la Montaña, Demarcación Territorial Tlalpan, Ciudad de México, C.P. 14210, el Consejo de la Judicatura Federal comunica el siguiente fallo de la Licitación Pública Nacional No. **CJF/SEA/DGRM/LPN/036/2023**, relativa a la **"Adquisición de Almacenamiento para datos no estructurados"**, emitido el 31 de octubre de 2023.

**PARTIDA UNICA**  
**GNR APOYO ESTRATEGICO, S.A. DE C.V.**

<b>PARTIDA</b>	<b>BIENES</b>	<b>UNIDAD DE MEDIDA</b>	<b>CANTIDAD</b>	<b>COSTO UNITARIO</b>	<b>SUBTOTAL</b>
<b>Unica</b>	<b>Adquisición de almacenamiento para datos no estructurados</b> (Conforme al anexo técnico de las Bases de Licitación, a la junta de aclaraciones y la propuesta técnica y económica del licitante)	<b>Solución</b>	<b>1</b>	<b>\$38,800,000.00</b>	<b>\$38,800,000.00</b>
				<b>SUBTOTAL</b>	<b>\$38,800,000.00</b>
				<b>I.V.A.</b>	<b>\$6,208,000.00</b>
				<b>TOTAL</b>	<b>\$45,008,000.00</b>

CIUDAD DE MEXICO, A 31 DE OCTUBRE DE 2023.  
DIRECTOR GENERAL DE RECURSOS MATERIALES  
**MTRO. GINO ALEJANDRO GARCIA MIRANDA**  
RUBRICA.

(R.- 544707)

**FISCALIA GENERAL DE LA REPUBLICA**  
**DIRECCION GENERAL DE RECURSOS MATERIALES Y SERVICIOS GENERALES**  
**RESUMEN DE CONVOCATORIA**  
**LICITACION PUBLICA NACIONAL**  
**No. LA-49-812-049000975-N-125-2023**

De conformidad con la Ley de Adquisiciones, Arrendamientos y Servicios del Sector Público se convoca a los interesados a participar en la Licitación Pública Nacional N° LA-49-812-049000975-N-125-2023, cuya convocatoria que contiene las bases de participación se encuentran disponibles para consulta en Internet: <https://upcp-compranet.hacienda.gob.mx/sitiopublico/#/> o bien en: Calle Río Elba No. 17, Piso 2, Col. Cuauhtémoc, Alcaldía Cuauhtémoc, C.P. 06500, Ciudad de México, teléfonos 5346-1659 y 5346-1662, de lunes a viernes; en un horario de 9:00 a 14:00 horas.

<b>Descripción de la licitación</b>	<b>“SERVICIO DE MANTENIMIENTO PREVENTIVO Y CORRECTIVO A ELEVADORES INSTALADOS EN LOS DIFERENTES INMUEBLES DE PROPIEDAD FEDERAL EN USO DE LA FISCALIA GENERAL DE LA REPUBLICA, PARA LOS EJERCICIOS FISCALES 2023-2024”</b>
<b>Volumen a adquirir</b>	El detalle de las partidas se determina en la convocatoria de la Licitación Pública Nacional N° LA-49-812-049000975-N-125-2023, conforme al Anexo Técnico.
<b>Fecha de Publicación en Compranet</b>	8 de noviembre de 2023
<b>Junta de Aclaraciones</b>	14 de noviembre de 2023 a las 12:00 hrs.
<b>Presentación y Apertura de Proposiciones</b>	23 de noviembre de 2023 a las 12:00 hrs.
<b>Fallo</b>	27 de noviembre de 2023 a las 17:00 hrs.

ATENTAMENTE  
 CIUDAD DE MEXICO, A 14 DE NOVIEMBRE DE 2023.  
 LA DIRECTORA  
**LCDA. ALMA ROSA MEDRANO DIAZ**  
 RUBRICA.

**(R.- 544623)**

**FISCALIA GENERAL DE LA REPUBLICA**  
**DIRECCION GENERAL DE RECURSOS MATERIALES Y SERVICIOS GENERALES**  
**RESUMEN DE CONVOCATORIA**  
**LICITACION PUBLICA NACIONAL**  
**No. LA-49-812-049000975-N-128-2023**

De conformidad con la Ley de Adquisiciones, Arrendamientos y Servicios del Sector Público se convoca a los interesados a participar en la Licitación Pública Nacional LA-49-812-049000975-N-128-2023, cuya convocatoria que contiene las bases de participación se encuentran disponibles para consulta en Internet: <https://upcp-compranet.hacienda.gob.mx/sitiopublico/#/>, o bien en: Calle Río Elba No. 17, Piso 2, Col. Cuauhtémoc, Alcaldía Cuauhtémoc, C.P. 06500, Ciudad de México, teléfonos 5346-1659 y 5346-1662, de lunes a viernes; en un horario de 9:00 a 14:00 horas.

<b>Descripción de la licitación</b>	Adquisición de Vales de Despensa de Papel para el Otorgamiento de La Medida de Fin de Año en la Fiscalía General de la República, para el Ejercicio Fiscal 2023.
<b>Volumen a adquirir</b>	El detalle de las partidas se determina en la convocatoria de la Licitación Pública Nacional N° LA-49-812-049000975-N-128-2023, conforme al Anexo Técnico.
<b>Fecha de Publicación en CompraNet</b>	10 de noviembre de 2023
<b>Junta de Aclaraciones</b>	16 de noviembre de 2023 a las 10:00 hrs.
<b>Presentación y Apertura de Proposiciones</b>	27 de diciembre de 2023 a las 10:00 hrs.
<b>Fallo</b>	27 de diciembre de 2023 a las 17:30 hrs.

ATENTAMENTE  
 CIUDAD DE MEXICO, A 14 DE NOVIEMBRE DE 2023.  
 LA DIRECTORA  
**ALMA ROSA MEDRANO DIAZ**  
 RUBRICA.

**(R.- 544730)**



**FISCALIA GENERAL DE LA REPUBLICA**  
**DIRECCION GENERAL DE RECURSOS MATERIALES Y SERVICIOS GENERALES**  
**RESUMEN DE CONVOCATORIA**  
**LICITACION PUBLICA INTERNACIONAL BAJO LA COBERTURA DE LOS TRATADOS DE LIBRE COMERCIO**  
**No. LA-49-812-049000975-T-126-2023**

De conformidad con la Ley de Adquisiciones, Arrendamientos y Servicios del Sector Público se convoca a los interesados a participar en la Licitación Pública Nacional No. LA-49-812-049000975-T-126-2023, cuya convocatoria que contiene las bases de participación se encuentran disponibles para consulta en Internet: <https://upcp-ompranet.hacienda.gob.mx/sitiopublico/#/>, o bien en: Calle Río Elba No. 17, Piso 2, Col. Cuauhtémoc, Alcaldía Cuauhtémoc, C.P. 06500, Ciudad de México, teléfonos 5346-1659 y 5346-1662, de lunes a viernes; en un horario de 9:00 a 14:00 horas.

<b>Descripción de la licitación</b>	Adquisición y Suministro de Llantas para Vehículos que Incluye el Montaje, Colocación de Válvulas, Alineación y Balanceo, el Retiro y Colocación de Run Flat (rodada segura) en su caso, así como el Rotulado en las Llantas con los cuatro Últimos Dígitos del Número de Serie del Vehículo, para el Parque Vehicular Terrestre, Propiedad o en uso de la Fiscalía General de la República, para el Sector Central.
<b>Volumen a adquirir</b>	El detalle de las partidas se determina en la convocatoria de la Licitación Pública Internacional Bajo la Cobertura de los Tratados de Libre Comercio No. LA-49-812-049000975-T-126-2023, conforme al Anexo Técnico.
<b>Fecha de Publicación en CompraNet</b>	9 de noviembre de 2023
<b>Junta de Aclaraciones</b>	28 de noviembre de 2023 a las 10:00 hrs.
<b>Presentación y Apertura de Proposiciones</b>	20 de diciembre de 2023 a las 10:00 hrs.
<b>Fallo</b>	26 de diciembre de 2023 a las 14:00 hrs.

ATENTAMENTE  
CIUDAD DE MEXICO, A 14 DE NOVIEMBRE DE 2023.  
LA DIRECTORA  
**ALMA ROSA MEDRANO DIAZ**  
RUBRICA.

(R.- 544649)

**BANCO DE MEXICO****RESUMEN DE LA CONVOCATORIA A LICITACION PUBLICA INTERNACIONAL No. BM-SATI-23-0555-1**

Banco de México, de conformidad con lo establecido en el artículo 134 de la Constitución Política de los Estados Unidos Mexicanos, en los artículos 57 y 62, fracción IV de su Ley, en las Normas del Banco de México en materia de adquisiciones y arrendamientos de bienes muebles, así como de servicios, en la Ley de Adquisiciones, Arrendamientos y Servicios del Sector Público, y en las demás disposiciones aplicables, convoca a todos los interesados a participar en la licitación pública internacional No. BM-SATI-23-0555-1 con el objeto adquirir diversos bienes para el sistema de video vigilancia, contratar los servicios de instalación y puesta en marcha de dichos bienes, así como la supervisión de la operación del sistema de video vigilancia, servicios de mantenimiento correctivo y suministro de refacciones. El volumen de los bienes y servicios materia de licitación es el que se señala en los anexos de la convocatoria.

Las fechas previstas para llevar a cabo el procedimiento son las indicadas a continuación:

- Respuesta a las solicitudes de aclaración a la licitación: 22 de noviembre de 2023.
- Acto de presentación y apertura de proposiciones: 29 de noviembre de 2023.
- Comunicación del fallo: A más tardar el 19 de diciembre de 2023.

La convocatoria respectiva, fue publicada el día 09 de noviembre de 2023, en el Portal de Contrataciones Banxico (POC Banxico), ubicado en la página de internet del Banco <https://www.banxico.org.mx/PortalProveedores/>.

CIUDAD DE MEXICO, A 14 DE NOVIEMBRE DE 2023.

BANCO DE MEXICO

SUBGERENTE DE ABASTECIMIENTO DE  
TECNOLOGIAS DE LA INFORMACION  
**LIC. CLAUDIA CASAS MONTEALEGRE**  
FIRMA ELECTRONICA.

ANALISTA  
DE CONTRATACIONES  
**LIC. PENELOPE AIDE ORTIZ GAYTAN**  
FIRMA ELECTRONICA.

Firmado electrónicamente con fundamento en los artículos 8, 10 y 27 Bis del Reglamento Interior del Banco de México; Segundo del Acuerdo de Adscripción de sus Unidades Administrativas, y en los artículos 2, fracción IX y 6, primer párrafo, de las Normas del Banco de México en materia de adquisiciones y arrendamientos de bienes muebles, así como de servicios.

(R.- 544680)

**COMISION NACIONAL DE LOS DERECHOS HUMANOS**

DIRECCION GENERAL DE RECURSOS MATERIALES Y SERVICIOS GENERALES  
DIRECCION DE ADQUISICIONES

**RESUMEN DE CONVOCATORIA: 001**

En observancia al artículo 134 de la Constitución Política de los Estados Unidos Mexicanos y de conformidad con la Ley de Adquisiciones, Arrendamientos y Servicios del Sector Público, se convoca a los interesados a participar en la licitación pública nacional, presencial, que a continuación se indica:

**00442002-001-24**

<b>Objeto de la licitación</b>	"Contratación del Servicio de Emisión de Boletos de Avión Nacionales e Internacionales, para el Ejercicio Fiscal 2024."
<b>Volumen de licitación</b>	Se detalla en la convocatoria
<b>Fecha de publicación en: <a href="http://www.cndh.org.mx">www.cndh.org.mx</a></b>	14/11/2023
<b>Junta de Aclaraciones</b>	22/11/2023, 10:00 horas.
<b>Presentación y Apertura de Proposiciones</b>	28/11/2023, 10:00 horas.
<b>Fallo</b>	30/11/2023, 17:00 horas.

El texto de la convocatoria de la licitación se encuentra disponible para consulta y obtención gratuita a través de la página de internet de la Convocante cuya dirección electrónica es <http://appweb.cndh.org.mx/contrataciones/>, que corresponde al vínculo Transparencia /Obligaciones de Transparencia / XIII Contrataciones / "Procedimientos de Adjudicación LAASSP y LOPYSRM", o bien en la oficina de la Subdirección de Adquisiciones, ubicada en: Boulevard Adolfo López Mateos número 1922, Piso 4, Colonia Tlacopac, C.P. 01049, Demarcación Territorial Alvaro Obregón, Ciudad de México, teléfono: 1719-2000 ext. 8005 y 8084, del 14 de noviembre al 22 de noviembre de 2023; con horario de 09:00 a 14:00 horas en días hábiles. No podrán participar las personas que se encuentren en los supuestos de los artículos 50 y 60 de la Ley de Adquisiciones, Arrendamientos y Servicios del Sector Público.

CIUDAD DE MEXICO, A 14 DE NOVIEMBRE DE 2023.

DIRECTOR GENERAL DE RECURSOS MATERIALES Y SERVICIOS GENERALES  
**LIC. RODOLFO BENJAMIN MARTINEZ CALDERON**  
RUBRICA.

(R.- 544659)

**INSTITUTO FEDERAL DE TELECOMUNICACIONES**  
UNIDAD DE ADMINISTRACION  
**RESUMEN DE CONVOCATORIA A LICITACION PUBLICA**

De conformidad con lo dispuesto en el artículo 30 de las Normas en materia de Adquisiciones, Arrendamientos y Servicios del Instituto Federal de Telecomunicaciones, se informa a los interesados en participar en licitaciones públicas que la convocatoria a la licitación que contiene las bases mediante las cuales se desarrollará el procedimiento, así como la descripción de los requisitos de participación y el modelo del contrato específico, se encuentran disponibles para su consulta en: <https://upcp-compranet.hacienda.gob.mx/> y en el domicilio de la convocante: Av. Insurgentes Sur No. 1143, Col. Nochebuena, C.P. 03720, Demarcación Territorial Benito Juárez, Ciudad de México, a partir de la publicación en CompraNet y hasta el sexto día natural previo al acto de presentación y apertura de proposiciones, de lunes a jueves de 09:00 a 18:30 horas y viernes de 9:00 a 15:00 horas, cuya información relevante es:

<b>Carácter, medio y No. de Licitación.</b>	Nacional y electrónica LA-43-240-043240999-N-14-2024
<b>Objeto de la licitación.</b>	Servicios de creatividad, preproducción, producción, postproducción de materiales audiovisuales para medios electrónicos y online, y diseño de impresos para las campañas del Instituto Federal de Telecomunicaciones durante los ejercicios fiscales 2024 y 2025
<b>Volumen a adquirir.</b>	2024, mínimo \$1,724,137.93, máximo \$4,310,344.83 2025, mínimo \$1,724,137.93, máximo \$4,310,344.83 antes de IVA
<b>Fecha de publicación en CompraNet.</b>	10/11/2023
<b>Fecha y hora para la junta de aclaraciones</b>	23/11/2023, 10:30 horas
<b>Fecha y hora para realizar la presentación y apertura de proposiciones.</b>	30/11/2023, 09:00 horas
<b>Fecha y hora para emitir el fallo.</b>	07/12/2023, 12:00 horas

<b>Carácter, medio y No. de Licitación.</b>	Nacional y electrónica LA-43-240-043240999-N-15-2024
<b>Objeto de la licitación.</b>	Servicios de Asistencia Médica Ambulatoria de Primer Contacto, Asesoría Psicológica y Nutricional para los colaboradores del Instituto Federal de Telecomunicaciones
<b>Volumen a adquirir.</b>	2024, mínimo \$1,438,349.31, Máximo \$3,595,873.28 2025, mínimo \$1,438,349.31, Máximo \$3,595,873.28 2026, mínimo \$1,438,349.66, Máximo \$3,595,874.14 antes de IVA
<b>Fecha de publicación en CompraNet.</b>	10/11/2023
<b>Fecha y hora para la junta de aclaraciones</b>	22/11/2023, 14:00 horas
<b>Fecha y hora para realizar la presentación y apertura de proposiciones.</b>	30/11/2023, 10:30 horas
<b>Fecha y hora para emitir el fallo.</b>	07/12/2023, 13:00 horas

<b>Carácter, medio y No. de Licitación.</b>	Nacional y electrónica LA-43-240-043240999-N-16-2024
<b>Objeto de la licitación.</b>	Servicio Integral de Comedor para el personal del Instituto Federal de Telecomunicaciones
<b>Volumen a adquirir.</b>	Mínimo \$4,253,499.60, Máximo \$6,500,000.00, IVA incluido
<b>Fecha de publicación en CompraNet.</b>	10/11/2023
<b>Fecha y hora para la visita y la junta de aclaraciones respectivamente</b>	16/11/2023 (Boston 10:00 horas; Iztapalapa 12:00 horas) 23/11/2023, 09:00 horas
<b>Fecha y hora para realizar la presentación y apertura de proposiciones.</b>	01/12/2023, 09:30 horas
<b>Fecha y hora para emitir el fallo.</b>	08/12/2023, 12:00 horas

<b>Carácter, medio y No. de Licitación.</b>	Nacional y electrónica LA-43-240-043240999-N-17-2024
---	---

<b>Objeto de la licitación.</b>	Suministro de: artículos de papelería y útiles de oficina, materiales y útiles consumibles para el procesamiento en equipos y bienes informáticos y artículos para cafetería, con servicios de operación y administración a través de un sistema web (tienda electrónica) y servicios de entregas parciales en sitio
<b>Volumen a adquirir.</b>	Mínimo \$775,862.06, Máximo \$ 1,939,655.17, antes de IVA
<b>Fecha de publicación en CompraNet.</b>	10/11/2023
<b>Fecha y hora para la junta de aclaraciones</b>	23/11/2023, 13:30 horas
<b>Fecha y hora para realizar la presentación y apertura de proposiciones.</b>	01/12/2023, 11:00 horas
<b>Fecha y hora para emitir el fallo.</b>	08/12/2023, 13:00 horas

<b>Carácter, medio y No. de Licitación.</b>	Nacional y electrónica LA-43-240-043240999-N-18-2024
<b>Objeto de la licitación.</b>	Servicio de mantenimiento preventivo, correctivo y verificación para vehículos automotores propiedad del Instituto Federal de Telecomunicaciones
<b>Volumen a adquirir.</b>	Partida 1 Mínimo \$353,800.00, Máximo \$884,500.00, Partida 2 Mínimo \$400,000.00, Máximo \$1,000,000.00 IVA incluido
<b>Fecha de publicación en CompraNet.</b>	10/11/2023
<b>Fecha y hora para la junta de aclaraciones</b>	22/11/2023, 16:00 horas
<b>Fecha y hora para realizar la presentación y apertura de proposiciones.</b>	30/11/2023, 12:00 horas
<b>Fecha y hora para emitir el fallo.</b>	07/12/2023, 14:00 horas

CIUDAD DE MEXICO, A 14 DE NOVIEMBRE DE 2023.  
DIRECTOR GENERAL DE ADQUISICIONES, RECURSOS MATERIALES Y SERVICIOS GENERALES  
**LIC. JUAN CARLOS JIMENEZ ANGELES**  
RUBRICA.

(R.- 544698)

## INSTITUTO NACIONAL ELECTORAL

### RESUMEN DE CONVOCATORIA 050-2023

En cumplimiento a lo dispuesto en el Artículo 134 de la Constitución Política de los Estados Unidos Mexicanos, así como lo establecido en el artículo 37 del Reglamento del Instituto Nacional Electoral en materia de Adquisiciones, Arrendamiento de Bienes Muebles y Servicios, se convoca a personas Físicas o Morales de nacionalidad mexicana o extranjera, interesadas en participar en la Licitación Pública que se describe a continuación:

<b>Número de la licitación</b>	LP-INE-050/2023
<b>Carácter de la licitación</b>	Internacional Abierta Presencial
<b>Descripción de la licitación</b>	Adquisición de equipos de impresión láser monocromático para Módulos de Atención Ciudadana (MAC)
<b>Fecha de publicación en INE</b>	8 de noviembre de 2023
<b>Junta de aclaraciones</b>	22 de noviembre de 2023, 16:00 horas
<b>Presentación y apertura de proposiciones</b>	29 de noviembre de 2023, 10:00 horas
<b>Fallo</b>	6 de diciembre de 2023, se notificará por escrito

La convocatoria se encuentra disponible para obtención y consulta en la página del Instituto <https://www.ine.mx/licitaciones-contrataciones-presenciales/> El acto de Junta de Aclaraciones y el acto de Presentación y Apertura de Proposiciones se llevarán a cabo de manera presencial en la Sala de Juntas de la Dirección de Recursos Materiales y Servicios, en las horas y fechas citadas en la convocatoria.

CIUDAD DE MEXICO, A 14 DE NOVIEMBRE DE 2023.  
SUBDIRECTOR DE ADQUISICIONES  
**LIC. LUIS ARMANDO MARTINEZ REYES**  
FIRMA ELECTRONICA.

(R.- 544681)

**TRIBUNAL FEDERAL DE JUSTICIA ADMINISTRATIVA**  
**DIRECCION GENERAL DE RECURSOS MATERIALES Y SERVICIOS GENERALES**  
**LICITACION PUBLICA NACIONAL ELECTRONICA**  
**RESUMEN DE CONVOCATORIA**

De conformidad con lo dispuesto en el artículo 134 de la Constitución Política de los Estados Unidos Mexicanos y con la Ley de Adquisiciones, Arrendamientos y Servicios del Sector Público, se convoca a los interesados a participar en la Licitación Pública Nacional Electrónica, cuya convocatoria contiene las bases de participación que se encuentran para consulta y disponibilidad en la página de Internet: <https://upcp-compranet.hacienda.gob.mx> o bien para consulta en la Subdirección de Procedimientos de Contratación de la Dirección de Adquisiciones del Tribunal, ubicada en Avenida México No. 710, quinto piso, Colonia San Jerónimo Lídice, C.P. 10200, Alcaldía Magdalena Contreras, en la Ciudad de México, teléfono 50-03-70-00, ext. 4232, desde el día 10 de noviembre de 2023 de 15:00 a 20:00 hrs., de Lunes a Viernes. No se utilizará ningún mecanismo de ofertas subsecuentes de descuentos.

Convocatoria Licitación Pública Nacional Electrónica número **LA-32-412-032000001-N-279-2023**

<b>Descripción de la Licitación</b>	Adquisición de vales electrónicos de despensa correspondiente al ejercicio fiscal de 2023
<b>Volumen a adquirir</b>	Los detalles se determinan en la propia Convocatoria
<b>Fecha de publicación en CompraNet</b>	10 de noviembre de 2023
<b>Junta de Aclaraciones</b>	16 de noviembre de 2023, 10:00 horas
<b>Presentación y Apertura de Proposiciones</b>	24 de noviembre de 2023, 11:00 horas
<b>Fallo</b>	28 de noviembre de 2023, 14:00 horas

CIUDAD DE MEXICO, A 14 DE NOVIEMBRE DE 2023.  
DIRECTOR GENERAL DE RECURSOS MATERIALES Y SERVICIOS GENERALES  
**MTRO. OMAR GARCIA MORALES**  
RUBRICA.

**(R.- 544724)**

**060N59 - UNIVERSIDAD AUTONOMA DE AGUASCALIENTES.**  
**DIRECCION GENERAL DE FINANZAS**  
**RESUMEN DE CONVOCATORIA**  
**LICITACION PUBLICA**

De conformidad con la Ley de Adquisiciones, Arrendamientos y Servicios del Sector Público, se convoca a los interesados a participar en la Licitación Pública Nacional No. 901045968-003-2023 cuya Convocatoria contiene las bases de participación disponibles para consulta en Internet: <https://compranet.hacienda.gob.mx> (LA-60-N59-901045968-N-9-2023), o bien en Av. Universidad No. 940, Colonia Ciudad Universitaria, C.P 20100, Aguascalientes, Aguascalientes, teléfono: 449 9107400 Ext. 32201 y Ext.32212, los días Lunes a Viernes de las 9:00 A 15:00

<b>Descripción de la licitación</b>	Adquisición de Materiales de Limpieza para el Depto. de Servicios Generales de la DGIU de la Universidad Autónoma de Aguascalientes.
<b>Volumen a adquirir</b>	Los detalles se determinan en la propia convocatoria
<b>Fecha de publicación en CompraNet</b>	07 de noviembre de 2023
<b>Junta de aclaraciones</b>	14 de noviembre de 2023 a las 10:00 horas
<b>Visita a instalaciones</b>	No hay visita
<b>Presentación y apertura de proposiciones</b>	22 de noviembre de 2023 a las 10:00
<b>Fecha y hora de fallo</b>	24 de noviembre de 2023 a las 14:00

AGUASCALIENTES, AGS., A 14 DE NOVIEMBRE DE 2023.  
DIRECTOR GENERAL SUSTITUTO DE FINANZAS  
**MTRO. EN F. Y N. JORGE SILVA ROBLES**  
RUBRICA.

**(R.- 544656)**

**OFICIALIA MAYOR DE GOBIERNO DEL  
ESTADO DE BAJA CALIFORNIA**  
DIRECCION DE ADQUISICIONES Y SERVICIOS GENERALES  
**LICITACION PUBLICA NACIONAL**  
**CONVOCATORIA OM-CESPTE-174-2023**

Con fundamento en lo dispuesto por el Artículo 100 de la Constitución Política del Estado Libre y Soberano de Baja California; la Ley de Adquisiciones, Arrendamientos y Servicios para el Estado de Baja California, Reglamento de la Ley de Adquisiciones, Arrendamientos y Servicios para el Estado de Baja California, las disposiciones de las Normas y Políticas para el Establecimiento de Garantías en Materia de Adquisiciones de Bienes y Prestación de Servicios, publicada en el Periódico Oficial del Estado de Baja California el día 23 de Septiembre del 2005 y demás disposiciones administrativas en vigor, se convoca a los interesados a participar en la licitación de carácter nacional que a continuación se identifica.

Licitación Pública Nacional OM-CESPTE-174-2023  
"ADQUISICION DE FLOTILLA VEHICULAR PARA LA CESPTE"

Fecha límite para adquirir bases	Costo de las bases	Junta de Aclaraciones	Presentación y Apertura de Proposiciones		Fallo
			1ra Etapa	2da Etapa	
21/Noviembre/2023	SIN COSTO	21/Noviembre/ 2023 11:00 horas	27/Noviembre/ 2023 10:30 horas	30/Noviembre/ 2023 11:00 horas	04/Diciembre/ 2023 11:00 horas

PARTIDA	DESCRIPCION	CANTIDAD	UNIDAD DE MEDIDA
1	PICK-UP 4X4 2023	3	Unidad
2	PICK-UP 6 MT/2WD 2023	8	Unidad
3	AUTOMOVIL TIPO SEDAN 2023	1	Unidad

**DISPONIBILIDAD DE LAS BASES:** Las bases de licitación se encuentran disponibles para consulta en Internet en el sitio: <https://compras.ebajacalifornia.gob.mx>, o en la Dirección de Adquisiciones y Servicios Generales de Oficialía Mayor de Gobierno, sito en: Tercer piso del edificio del Poder Ejecutivo de Gobierno del Estado, Calz. Independencia #994, Centro Cívico de la ciudad de Mexicali, Baja California teléfono (686)558-1000 Ext. 8506, de Lunes a Viernes a partir de la fecha de la publicación de la convocatoria y hasta el sexto día natural previo al Acto de Presentación y Apertura de Proposiciones, en horario de 8:00 a 15:00 horas, siendo de exclusiva responsabilidad de los interesados adquirirlas en su debida oportunidad. **COSTO DE LAS BASES DE LICITACION:** Sin costo. **PROCEDENCIA DE LOS RECURSOS:** Estatales 2023. **ACTOS DEL PROCEDIMIENTO:** Todos los actos tendrán verificativo en la Sala de Juntas de la Dirección de Adquisiciones y Servicios Generales en las fechas, horarios y domicilio ya citados. En cumplimiento a lo ordenado por la fracción IV del artículo 26 de la Ley de Adquisiciones, Arrendamientos y Servicios del Estado de Baja California se informa que el Acto de Presentación y Apertura de Proposiciones en su Segunda Etapa será con propuesta a precio fijo. **CONDICIONES PARA LA PRESENTACION DE LAS PROPOSICIONES:** Además de la presentación personal se aceptará el envío de proposiciones por servicio postal o mensajería quedando bajo responsabilidad del licitante que estas sean entregadas con acuse de recibo en su debida oportunidad, no aplica la presentación por medios electrónicos. **IDIOMA:** Todo lo relacionado con la propuesta deberá ser redactado en idioma Español. **LUGAR Y PLAZO DE ENTREGA:** La entrega de los bienes objeto de la presente licitación deberán ser en los lugares y plazos señalados en el numeral 4.2 y 4.3 de las bases de licitación. **MONEDA:** La moneda para la cotización en la propuesta económica será pesos mexicanos. **CONDICIONES DE PAGO:** De conformidad con lo establecido en el punto 4.5 de las bases de licitación. **NO HABRA ANTICIPO.** **GARANTIAS:** El licitante adjudicado deberá garantizar el cumplimiento del contrato mediante fianza conferida por el porcentaje que corresponda de acuerdo a las disposiciones contenidas en las Normas y Políticas para el Establecimiento de Garantías en Materia de Adquisición de Bienes y Servicios publicadas POE el día 23 de septiembre de 2005. **OTRAS DISPOSICIONES:** Ninguna de las condiciones contenidas en las bases de licitación, así como en las proposiciones presentadas por los licitantes, podrán ser negociadas. No podrán participar las personas que se encuentren en los supuestos del Artículo 49 de la Ley de Adquisiciones, Arrendamientos y Servicios para el Estado de Baja California. La autoridad competente para oír y recibir inconformidades es la Secretaría de la Honestidad y la Función Pública, conforme al Art. 69 de la Ley de Adquisiciones, Arrendamientos y Servicios para el Estado de Baja California

MEXICALI, BAJA CALIFORNIA, A 14 DE NOVIEMBRE DE 2023.  
PRESIDENTE DEL COMITE DE ADQUISICIONES, ARRENDAMIENTOS Y SERVICIOS DEL PODER  
EJECUTIVO DE GOBIERNO DEL ESTADO DE BAJA CALIFORNIA Y OFICIAL MAYOR DE GOBIERNO  
**BIOL. ROCIO LOPEZ GOROSAVE**  
RUBRICA.

(R.- 544631)

# INSTITUTO DE SERVICIOS DE SALUD PUBLICA DEL ESTADO DE BAJA CALIFORNIA

DEPARTAMENTO DE RECURSOS MATERIALES

LICITACIONES PUBLICAS PRESENCIALES

RESUMEN DE CONVOCATORIA

La reducción al plazo de presentación y apertura de propuestas, fue autorizada por el LIC. JAVIER CASTRO CUEVAS con cargo de Subdirector General de Administración, de conformidad con la Ley de Adquisiciones, Arrendamientos y Servicios del Sector Público, se convoca a los interesados a participar en las Licitaciones Públicas cuyas convocatorias que contienen las bases de participación estarán disponibles para consulta en Internet: <https://compranet.hacienda.gob.mx> o bien en el Departamento de Recursos Materiales del ISESALUD, Av. Pioneros 1005 Centro Cívico, C.P. 21000, Mexicali, Baja California, teléfono 686 559-58-00, extensión 4206, los días del 09 de noviembre al y hasta la fecha de recepción de propuestas respectiva del 2023.

<b>Descripción de la licitación</b>	<b>ADQUISICION DE MEDICAMENTO, MATERIAL DE CURACION E INSUMOS DE LABORATORIO LA-61-006-902052984-I-41-2023</b>
<b>Fecha de publicación en compranet</b>	09 de noviembre de 2023
<b>Junta de Aclaraciones</b>	14 de noviembre de 2023 a las 09:00 horas
<b>Presentación y apertura de propuestas</b>	21 de noviembre de 2023 a las 09:00 horas
<b>Fallo</b>	24 de noviembre de 2023 a las 16:00 horas

<b>Descripción de la licitación</b>	<b>“ADQUISICION DE EQUIPAMIENTO ADMINISTRATIVO Y MEDICO, PARA LA AMPLIACION DEL HOSPITAL MATERNO INFANTIL DE TIJUANA 40 CAMAS” LA-61-006-902052984-I-42-2023</b>
<b>Fecha de publicación en compranet</b>	09 de noviembre de 2023
<b>Junta de Aclaraciones</b>	14 de noviembre de 2023 a las 10:00 horas
<b>Presentación y apertura de propuestas</b>	21 de noviembre de 2023 a las 11:00 horas
<b>Fallo</b>	27 de noviembre de 2023 a las 15:00 horas

<b>Descripción de la licitación</b>	<b>VALES DE DESPENSA EN MONEDERO ELECTRONICO PARA EL OTORGAMIENTO DE LA MEDIDA DE FIN DE AÑO, LA-61-006-902052984-N-43-2023</b>
<b>Fecha de publicación en compranet</b>	09 de noviembre de 2023
<b>Junta de Aclaraciones</b>	16 de noviembre de 2023 10:00 horas
<b>Presentación y apertura de propuestas</b>	22 de noviembre de 2023 11:00 horas
<b>Fallo</b>	28 de noviembre de 2023 11:00 horas

MEXICALI, BAJA CALIFORNIA, A 9 DE NOVIEMBRE DE 2023.  
SUBDIRECTOR GENERAL DE ADMINISTRACION DEL ISESALUD  
**LIC. JAVIER CASTRO CUEVAS**  
RUBRICA.

(R.- 544607)

**GOBIERNO DEL ESTADO DE BAJA CALIFORNIA SUR**BCS-SECRETARIA DE PLANEACION URBANA, INFRAESTRUCTURA,  
MOVILIDAD, MEDIO AMBIENTE Y RECURSOS NATURALES (SEPUIMM)**RESUMEN DE CONVOCATORIA  
LICITACION PUBLICA NACIONAL**

De conformidad con la Ley de Obras Públicas y Servicios Relacionados con las Mismas, se convoca a los interesados a participar en la Licitación Pública Nacional número: LO-62-024-903003993-N-11-2023, cuya Convocatoria que contiene las bases de participación se encuentran disponibles para consulta en Internet: <https://compranet.hacienda.gob.mx> o bien en: el 2do. Piso del Palacio de Gobierno en las calles Isabel la Católica entre Ignacio Allende y Nicolás Bravo, S/N, Colonia Centro, C.P. 23000 La Paz, B.C.S., teléfono-Fax 612-12-294-61 y 612 12 394 00 Ext. 07295, en días hábiles de lunes a viernes del 14 al 21 noviembre del 2023, con el siguiente horario de 8:00 a 16:00 horas.

<b>Descripción de la licitación No. LO-62-024-903003993-N-11-2023</b>	Construcción de Centro de Resguardo Temporal para Cuerpos y/o restos humanos en Chametla, municipio de La Paz. B.C.S.
<b>Volumen a adquirir</b>	Los detalles se determinan en la propia convocatoria
<b>Fecha de publicación en CompraNet</b>	14/Noviembre/2023
<b>Junta de aclaraciones</b>	21/Nov/2023, 12:30, horas
<b>Visita a instalaciones</b>	21/Nov/2023, 12:00, horas
<b>Presentación y apertura de proposiciones</b>	27/Nov/2023, 12:00, horas

LA PAZ, B.C.S., A 14 DE NOVIEMBRE DE 2023.  
SECRETARIA DE PLANEACION URBANA, INFRAESTRUCTURA,  
MOVILIDAD, MEDIO AMBIENTE Y RECURSOS NATURALES  
**C. CAROLINA ARMENTA CERVANTES**  
FIRMA ELECTRONICA.

(R.- 544752)

**GOBIERNO DEL ESTADO DE BAJA CALIFORNIA SUR**SUBSECRETARIA DE ADMINISTRACION  
DIRECCION GENERAL DE RECURSOS MATERIALES**RESUMEN DE CONVOCATORIA  
LICITACION PUBLICA NACIONAL PRESENCIAL  
CONVOCATORIA**

De conformidad con la Ley de Adquisiciones, Arrendamientos y Servicios del Sector Público, se emite la convocatoria, a los interesados a participar en la Licitación Pública Nacional Presencial, cuya Convocatoria contiene las bases de participación, disponibles para consulta en Internet: <https://upcp-compranet.hacienda.gob.mx/>, así como en la Dirección General de Recursos Materiales de Gobierno del Estado de Baja California Sur, en días hábiles del 09 al 21 de noviembre de 2023, en horario comprendido de las 8:30 a 15:00 horas Ubicado en el Tercer Nivel del Edificio Myrna, sito en Calle Ignacio Allende número 1485 entre Melitón Albañez y Dionicia Villarino, Colonia Centro, La Paz, Baja California Sur; teléfono 6121239400 ext. 12015, y 12019 con dirección electrónica [licitacionesgbcs1@gmail.com](mailto:licitacionesgbcs1@gmail.com).

<b>No. De Licitación</b>	LA-62-O14-903011992-N-24-2023
<b>Objeto de la Licitación</b>	Adquisición de Mobiliario y Equipo para Laboratorio
<b>Volumen a adquirir</b>	En Convocatoria
<b>Fecha de publicación en CompraNet</b>	09 de noviembre de 2023
<b>Junta de Aclaraciones</b>	21 de noviembre de 2023, a las 11:00 horas
<b>Presentación y apertura de proposiciones</b>	27 de noviembre de 2023, a las 11:00 horas
<b>Fallo</b>	En un plazo que no excederá del 30 de noviembre del 2023, por escrito.

LA PAZ, BAJA CALIFORNIA SUR, A 14 DE NOVIEMBRE DE 2023.  
DIRECTOR GENERAL DE RECURSOS MATERIALES  
**LIC. JOEL GUTIERREZ ORCI**  
RUBRICA.

(R.- 544610)



# ORGANISMO OPERADOR MUNICIPAL DEL SISTEMA DE AGUA POTABLE, ALCANTARILLADO Y SANEAMIENTO DE LA PAZ

## DIRECCION TECNICA RESUMEN DE CONVOCATORIA LICITACION PUBLICA NACIONAL PRESENCIAL

De conformidad con la Ley de Obras Públicas y Servicios Relacionados con las Mismas del Sector Público, se convoca a los interesados a participar en la licitación pública de carácter Nacional Presencial **No. LO-62-002-803003988-N-3-2023**, cuya Convocatoria que contiene las bases de participación está disponible para consulta en Internet: <http://compranet.gob.mx> o bien en las oficinas de la convocante en Calle General Félix Ortega #2330 esquina con General Manuel Márquez de León, La Paz, Municipio de La Paz, Estado de Baja California Sur, teléfono: 612 123 86 00 Extensión 3212, los días De lunes a viernes del 14 al 23 de noviembre de 2023, de las de 8:30 a 15:00 horas.

<b>Descripción de la licitación No. LO-62-002-803003988-N-3-2023</b>	Construcción y electrificación de obra de toma en la presa "La Buena Mujer", en La Paz, Municipio de La Paz, B.C.S.
<b>Volumen a adquirir</b>	Los detalles se determinan en la propia convocatoria
<b>Fecha de publicación en CompraNet</b>	14/noviembre/2023
<b>Visita a instalaciones</b>	17/ noviembre /2023, 9:00, horas
<b>Junta de aclaraciones</b>	17/ noviembre /2023, 10:00 horas
<b>Presentación y apertura de proposiciones</b>	24/ noviembre /2023, 10:00 horas

De conformidad con la Ley de Obras Públicas y Servicios Relacionados con las Mismas del Sector Público, se convoca a los interesados a participar en la licitación pública de carácter Nacional Presencial **No. LO-62-002-803003988-N-4-2023**, cuya Convocatoria que contiene las bases de participación está disponible para consulta en Internet: <http://compranet.gob.mx> o bien en las oficinas de la convocante en Calle General Félix Ortega #2330 esquina con General Manuel Márquez de León, La Paz, Municipio de La Paz, Estado de Baja California Sur, teléfono: 612 123 86 00 Extensión 3212, los días De lunes a viernes del 14 al 23 de noviembre de 2023, de las de 8:30 a 15:00 horas.

<b>Descripción de la licitación No. LO-62-002-803003988-N-4-2023</b>	Construcción de 14.2 kilómetros de línea de conducción de 10" y 12" de diámetro con tubería de PEAD para alimentación de planta potabilizadora "La Buena Mujer", en La Paz, Municipio de La Paz, B.C.S.
<b>Volumen a adquirir</b>	Los detalles se determinan en la propia convocatoria
<b>Fecha de publicación en CompraNet</b>	14/noviembre/2023
<b>Visita a instalaciones</b>	17/ noviembre /2023, 11:00, horas
<b>Junta de aclaraciones</b>	17/ noviembre /2023, 14:00 horas
<b>Presentación y apertura de proposiciones</b>	24/ noviembre /2023, 13:00 horas

LA PAZ, B.C.S., A 14 DE NOVIEMBRE DE 2023.  
DIRECTOR GENERAL DEL OOMSAPAS DE LA PAZ  
**ING. MARIO RAMON GALVEZ GAMEZ**  
FIRMA ELECTRONICA.

(R.- 544688)

**INSTITUTO DE SERVICIOS DESCENTRALIZADOS DE SALUD  
PUBLICA DEL ESTADO DE CAMPECHE  
RESUMEN DE CONVOCATORIA  
LICITACION PUBLICA NACIONAL ELECTRONICA**

De conformidad con la Ley de Adquisiciones, Arrendamientos y Servicios del Sector Público, se convoca a los interesados a participar en la Licitación Pública Nacional Electrónica Número LA-63-039-904037996-N-3-2023, cuya Convocatoria que contiene las bases de participación se encuentran disponibles para consulta en Internet: <https://compranet.hacienda.gob.mx>, o bien en Avenida Luis Donaldo Colosio Núm. 6, esquina con calle 18, Barrio de San Román, C.P. 24040, San Francisco de Campeche, Campeche, teléfono: (01 981) 81 1 98 70, Ext. 2206 de lunes a viernes, en un horario de 8:30 A 14:00 horas.

<b>Descripción de la licitación:</b>	Monederos Electrónicos para Medidas de Fin de Año 2023 y Día de Reyes 2024
<b>Volumen a adquirir:</b>	Los detalles se determinan en la propia convocatoria.
<b>Fecha y hora de publicación en Compranet:</b>	14/11/2023
<b>Fecha y hora de Visita a instalaciones:</b>	No habrá visita a las instalaciones
<b>Fecha y hora de Junta de Aclaraciones:</b>	22/11/2023 12:00 horas
<b>Fecha y hora de Presentación y apertura de proposiciones:</b>	29/11/2023 09:00 horas
<b>Fecha y hora de Fallo</b>	30/11/2023 13:00 horas

SAN FRANCISCO DE CAMPECHE, CAMPECHE, A 8 DE NOVIEMBRE DE 2023.

DIRECTOR ADMINISTRATIVO DEL INDESALUD

**LIC. ARMANDO JULIO MOSCO NERIA**

RUBRICA.

(R.- 544704)

## AVISO AL PÚBLICO

Se informan los requisitos para publicar documentos en el Diario Oficial de la Federación:

- Escrito dirigido al Director General Adjunto del Diario Oficial de la Federación, solicitando la publicación del documento, fundando su petición conforme a la normatividad aplicable, en original y dos copias.
- Documento a publicar en papel membretado que contenga lugar y fecha de expedición, cargo, nombre y firma autógrafa de la autoridad emisora, sin alteraciones, en original y dos copias legibles.
- Versión electrónica del documento a publicar, en formato word contenida en un solo archivo, correctamente identificado.
- Comprobante de pago realizado ante cualquier institución bancaria o vía internet mediante el esquema de pago electrónico e5cinco del SAT, con la clave de referencia 014001743 y la cadena de la dependencia 22010010000000. El pago deberá realizarse invariablemente a nombre del solicitante de la publicación, en caso de personas físicas y a nombre del ente público u organización, en caso de personas morales, en original y copia simple.

**Consideraciones Adicionales:**

1. En caso de documentos a publicar emitidos en representación de personas morales, se deberán presentar los siguientes documentos en original y copia, para cotejo y resguardo en el DOF:
  - Acta constitutiva de la persona moral solicitante.
  - Instrumento público mediante el cual quien suscribe el documento a publicar y la solicitud acredite su cualidad de representante de la empresa.
  - Instrumento público mediante el cual quien realiza el trámite acredite su cualidad de apoderado o representante de la empresa para efectos de solicitud de publicación de documentos en el DOF.
2. Los pagos por concepto de derecho de publicación únicamente son vigentes durante el ejercicio fiscal en que fueron generados, por lo que no podrán presentarse comprobantes de pago realizados en 2022 o anteriores para solicitar la prestación de un servicio en 2023.
3. No se aceptarán recibos bancarios ilegibles; con anotaciones o alteraciones; con pegamento o cinta adhesiva; cortados o rotos; pegados en hojas adicionales; perforados; con sellos diferentes a los de las instituciones bancarias.
4. Todos los documentos originales, entregados al DOF, quedarán resguardados en sus archivos.

ATENTAMENTE

**DIARIO OFICIAL DE LA FEDERACIÓN**

# UNIVERSIDAD TECNOLOGICA DEL NORTE DE COAHUILA

DIRECCION DE ADMINISTRACION Y FINANZAS

DEPARTAMENTO DE ADQUISICIONES

## RESUMEN DE CONVOCATORIA MULTIPLE No. 001

En observancia al artículo 134 de la Constitución Política de los Estados Unidos Mexicanos y de conformidad con los artículos 26 fracción I, 26 bis fracción I, 28 fracciones I, 29, 30, 32, 33, 34 y 35 la Ley de Adquisiciones, Arrendamientos y Servicios del Sector Público, se convoca a los interesados a participar en la Licitación Pública Internacional (**PRESENCIAL**), cuya convocatoria contiene las bases y anexos de participación disponibles para consulta en internet: <https://compranet.hacienda.gob.mx> o bien en: la Universidad Tecnológica del Norte de Coahuila, ubicada en Carretera 57 km 18, col. Ejido Río Escondido, Nava, Coahuila, C.P. 26170, teléfono: (878) 78 2-63-00 ext. 111 y 211 los días lunes a viernes, con el siguiente horario: 08:00 a 15:00 horas.

<b>LA-64-O90-905044973-N-2-2023 (Carácter nacional)</b>	<b>CONTRATACION DEL SERVICIO DE LIMPIEZA PARA LA UNIVERSIDAD TECNOLOGICA DEL NORTE DE COAHUILA DURANTE EL EJERCICIO 2024</b>
<b>Número de Expediente en Compr@net:</b>	<b>E-2023-00085020</b>
<b>Volumen de Licitación</b>	Se Detalla en la Convocatoria
<b>Fecha de Publicación en Compr@Net y DOF</b>	07/11/2023
<b>Visita al centro de trabajo</b>	10/11/2023 10:00 Horas
<b>Junta de Aclaraciones</b>	14/11/2023 12:00 Horas
<b>Presentación y Apertura de Proposiciones</b>	21/11/2023 12:00 Horas
<b>Fallo</b>	22/11/2023 15:45 Horas

<b>LA-64-O90-905044973-N-1-2023 (Carácter nacional)</b>	<b>CONTRATACION DEL SERVICIO DE VIGILANCIA PARA LA UNIVERSIDAD TECNOLOGICA DEL NORTE DE COAHUILA DURANTE EL EJERCICIO 2024</b>
<b>Número de Expediente en Compr@net:</b>	<b>E-2023-00109046</b>
<b>Volumen de Licitación</b>	Se Detalla en la Convocatoria
<b>Fecha de Publicación en Compr@Net y DOF</b>	07/11/2023
<b>Visita al centro de trabajo</b>	10/11/2023 12:00 Horas
<b>Junta de Aclaraciones</b>	14/11/2023 14:00 Horas
<b>Presentación y Apertura de Proposiciones</b>	21/11/2023 14:00 Horas
<b>Fallo</b>	22/11/2023 16:00 Horas

NAVA, COAHUILA, A 7 DE NOVIEMBRE DE 2023.

ABOGADO GENERAL

**LIC. DAVID DIAZ GUERRA**

RUBRICA.

(R.- 544628)

**SOCIEDAD OPERADORA DEL AEROPUERTO INTERNACIONAL  
ANGEL ALBINO CORZO, S.A. DE C.V.**

**RESUMEN DE CONVOCATORIA**

En observancia a la Constitución Política de los Estados Unidos Mexicanos en su artículo 134 y de conformidad con el artículo 32 de la Ley Obras Públicas y Servicios Relacionados con las Mismas y 31 de su Reglamento, se convoca a los interesados a participar en la licitación pública nacional presencial **No. SOAIAAC/LIC/NAL/AIAAC/001/2023**, que se relaciona a continuación cuya convocatoria que contiene las bases de participación y que se encuentran disponibles para consulta en Internet: <http://www.chiapasdespega.com> o bien, en oficinas centrales de la SOAIAAC, S.A. de C.V., ubicadas en Km. 12.48 Tramo carret. Vergel Aeropuerto Angel Albino Corzo. S/N Col. Francisco Sarabia C.P. 29176 Chiapa de Corzo, Chiapas, de Lunes a Viernes de 09:00 a 16:00 horas.

<b>EVENTO</b>	<b>AÑO</b>	<b>MES</b>	<b>DIA</b>	<b>HORA</b>	<b>LUGAR</b>
Visita al sitio de los trabajos.	2023	Noviembre	21	11:00 hrs.	Aeropuerto Internacional Angel Albino Corzo
Junta de Aclaraciones.	2023	Noviembre	28	11:00 hrs.	Oficina Sociedad Operadora Aeropuerto Internacional Angel Albino Corzo.
Acto de presentación y apertura de proposiciones.	2023	Diciembre	05	12:00 hrs.	Oficina Sociedad Operadora Aeropuerto Internacional Angel Albino Corzo.

<b>DESCRIPCION GENERAL DE LOS TRABAJOS</b>	<b>FECHA DE INICIO</b>	<b>PLAZO DE EJECUCION</b>
<b>“Construcción de la Ampliación del Edificio Terminal Zona "D" (Ala Sur), en el Aeropuerto Internacional Angel Albino Corzo.”</b>	<b>18 de diciembre de 2023</b>	<b>240 días Naturales</b>

ATENTAMENTE

CHIAPA DE CORZO, CHIAPAS, A 10 DE NOVIEMBRE DE 2023.

PRESIDENTE DEL COMITE DE OBRA PUBLICA Y  
DIRECTOR GENERAL DE LA SOAIAAC, S.A. DE C.V.

**LIC. ANTONIO NOGUERA ZURITA**

RUBRICA.

(R.- 544697)

**GOBIERNO DEL ESTADO DE CHIHUAHUA**

COMISION NACIONAL DEL AGUA – SEMARNAT

JUNTA CENTRAL DE AGUA Y SANEAMIENTO DEL ESTADO DE CHIHUAHUA

**RESUMEN DE CONVOCATORIA PUBLICA INTERNACIONAL No. I-001/2023**

De conformidad a lo dispuesto en la Ley de Adquisiciones, Arrendamientos y Servicios del Sector Público y su Reglamento, se convoca a los interesados en participar en la Licitación Pública Internacional bajo la Cobertura de Tratados, cuya convocatoria contiene las bases de participación las cuales se encuentran disponibles para consulta y obtención gratuita en Internet: <https://compranet.funcionpublica.gob.mx>, o bien, en el Area de Adquisiciones de la Junta Central de Agua y Saneamiento del Estado de Chihuahua, ubicada en Ave. Teófilo Borunda No. 500, Col. Centro, C.P. 31000, en la Cd. de Chihuahua, Chih., teléfono (614) 439-35-00 Ext. 22046 y 22100, en días hábiles de lunes a viernes de 09:00 a 15:00 horas. **Los recursos provienen del Recursos Propios pretendiendo realizar la comprobación dentro del Programa Devolución de Derechos (PRODDER) 2022.**

<b>No. Licitación</b>	LA-67-018-908040998-N-5-2023
<b>Descripción de la Licitación</b>	CONTRATACION PARA EL SUMINISTRO E INSTALACION DE REJILLA AUTOLIMPIABLE DE CADENA EN EL AREA DE DESBASTE DEL SISTEMA DE PRETRATAMIENTO DE LA PLANTA DE TRATAMIENTO DE AGUA RESIDUAL, EN LA LOCALIDAD DE CUAUHEMOC, MUNICIPIO DE CUAUHEMOC EN EL ESTADO DE CHIHUAHUA, MEDIANTE EL PROGRAMA DE RECURSOS PROPIOS, PRETENDIENDO REALIZAR LA COMPROBACION DENTRO DEL PROGRAMA DE DEVOLUCION DE DERECHOS (PRODDER) 2023.
<b>Volumen a adquirir</b>	Los detalles se determinan en la propia convocatoria.
<b>Fecha de publicación en CompraNet</b>	14 de noviembre del 2023
<b>Junta de aclaraciones</b>	28 de noviembre del 2023 12:00 horas en sala "Memoria e Identidad Hídrica" de la JCAS.
<b>Presentación y apertura de proposiciones</b>	05 de diciembre del 2023 13:00 horas en "Memoria e Identidad Hídrica" de la JCAS.

<b>No. Licitación</b>	LA-67-018-908040998-N-6-2023
<b>Descripción de la Licitación</b>	CONTRATACION PARA LA ADQUISICION E INSTALACION DE SISTEMA DE DIFUSION DE AIRE PARA MODULO 4 DE LA PLANTA DE TRATAMIENTO DE AGUAS RESIDUALES, EN LA LOCALIDAD DE NUEVO CASAS GRANDES, MUNICIPIO DE NUEVO CASAS GRANDES, EN EL ESTADO DE CHIHUAHUA, MEDIANTE EL PROGRAMA DE RECURSOS PROPIOS, PRETENDIENDO REALIZAR LA COMPROBACION DENTRO DEL PROGRAMA DE DEVOLUCION DE DERECHOS (PRODDER) 2023.
<b>Volumen a adquirir</b>	Los detalles se determinan en la propia convocatoria.
<b>Fecha de publicación en CompraNet</b>	14 de noviembre del 2023
<b>Junta de aclaraciones</b>	28 de noviembre del 2023 13:00 horas en sala "Memoria e Identidad Hídrica" de la JCAS.
<b>Presentación y apertura de proposiciones</b>	05 de diciembre del 2023 14:00 horas en "Memoria e Identidad Hídrica" de la JCAS.

<b>No. Licitación</b>	LA-67-018-908040998-N-7-2023
<b>Descripción de la Licitación</b>	CONTRATACION PARA LA ADQUISICION E INSTALACION DE 4 FILTROS DE ARMONICOS PARA MOTOR DE 20 KW DE POTENCIA PARA SOPLADOR DE LA PTAR EN LA LOCALIDAD DE NUEVO CASAS GRANDES, MUNICIPIO DE NUEVO CASAS GRANDES, EN EL ESTADO DE CHIHUAHUA, MEDIANTE EL PROGRAMA DE RECURSOS PROPIOS, PRETENDIENDO REALIZAR LA COMPROBACION DENTRO DEL PROGRAMA DE DEVOLUCION DE DERECHOS (PRODDER) 2023.
<b>Volumen a adquirir</b>	Los detalles se determinan en la propia convocatoria.
<b>Fecha de publicación en CompraNet</b>	14 de noviembre del 2023
<b>Junta de aclaraciones</b>	28 de noviembre del 2023 14:00 horas en sala "Memoria e Identidad Hídrica" de la JCAS.
<b>Presentación y apertura de proposiciones</b>	05 de diciembre del 2023 15:00 horas en "Memoria e Identidad Hídrica" de la JCAS.

CHIHUAHUA, CHIH., A 14 DE NOVIEMBRE DE 2023.

PRESIDENTE DEL COMITE DE ADQUISICIONES, ARRENDAMIENTOS Y SERVICIOS  
DE LA JUNTA CENTRAL DE AGUA Y SANEAMIENTO DEL ESTADO DE CHIHUAHUA

**LIC. ALDO ALBERTO SANDOVAL FIGUEROA**

RUBRICA.

(R.- 544655)

## SERVICIOS DE SALUD DE CHIHUAHUA

DIRECCION ADMINISTRATIVA

DEPARTAMENTO DE ADQUISICIONES

**AVISO DE FALLO A LA LICITACION PUBLICA ELECTRONICA**

**INTERNACIONAL BAJO LA COBERTURA DE TRATADOS**

De conformidad a lo establecido en el segundo párrafo del artículo 58 del Reglamento de la Ley de Adquisiciones, Arrendamientos y Servicios del Sector Público, relativo a la obligación de publicar dentro de los setenta y dos días naturales, la información sobre el fallo de la Licitación Pública Internacional bajo la Cobertura de Tratados, Servicios de Salud de Chihuahua (SSCH), ubicado en Calle Tercera No. 604, Col. Zona Centro, Chihuahua, Chihuahua, teléfono: 01 (614) 439-9900 ext. 21553, de 9:00 a 14:00 hrs., hace del conocimiento lo siguiente:

En fecha 03 de octubre de 2023, se emitió el fallo de la Licitación Pública Electrónica Internacional Bajo la Cobertura de Tratados Número **LA-67-031-908005999-T-8-2023**, relativa a **"MEDICINAS Y PRODUCTOS FARMACEUTICOS"** en la dirección electrónica <https://upcp-compranet.hacienda.gob.mx/>.

TOTAL DE LICITANTES ADJUDICADOS	TOTAL DE PARTIDAS ADJUDICADAS	TOTAL DE PARTIDAS DESIERTAS	MONTO TOTAL ADJUDICADO (no genera I.V.A)
02	3	0	\$6,391,868.50 (Seis millones trescientos noventa y un mil ochocientos sesenta y ocho pesos 50/100 M.N.)

CHIHUAHUA, CHIHUAHUA, A 14 DE NOVIEMBRE DE 2023.

DIRECTORA ADMINISTRATIVA DE SERVICIOS DE SALUD DE CHIHUAHUA

**C.P. LAURA LORENA SANCHEZ DUARTE**

RUBRICA.

(R.- 544750)

# SERVICIOS DE SALUD DE CHIHUAHUA

DIRECCION ADMINISTRATIVA  
DEPARTAMENTO DE ADQUISICIONES  
**AVISO DE FALLO A LA LICITACION PUBLICA ELECTRONICA  
INTERNACIONAL BAJO LA COBERTURA DE TRATADOS**

De conformidad a lo establecido en el segundo párrafo del artículo 58 del Reglamento de la Ley de Adquisiciones, Arrendamientos y Servicios del Sector Público, relativo a la obligación de publicar dentro de los setenta y dos días naturales, la información sobre el fallo de la Licitación Pública Internacional bajo la Cobertura de Tratados, Servicios de Salud de Chihuahua (SSCH), ubicado en Calle Tercera No. 604, Col. Zona Centro, Chihuahua, Chihuahua, teléfono: 01 (614) 439-9900 ext. 21553, de 9:00 a 14:00 hrs., hace del conocimiento lo siguiente:

En fecha 24 de octubre de 2023, se emitió el fallo de la Licitación Pública Electrónica Internacional Bajo la Cobertura de Tratados Número LA-67-908005999-T-10-2023, relativa a la Contratación del Servicio Integral de Pruebas de Laboratorio Clínico, en la dirección electrónica <https://upcp-compranet.hacienda.gob.mx/>.

<b>Convocante</b>	SERVICIOS DE SALUD DE CHIHUAHUA
<b>Domicilio de la Convocante</b>	Calle Tercera No. 604, Colonia Zona Centro, C.P. 31000, Chihuahua, Chihuahua
<b>Número de Licitación</b>	LA-67-031-908005999-T-10-2023
<b>Objeto / Descripción Générica de los bienes</b>	SERVICIO INTEGRAL DE PRUEBAS DE LABORATORIO CLINICO
<b>Fecha de Fallo</b>	24 DE OCTUBRE DE 2023
<b>Licitante Ganador</b>	CENTRUM PROMOTORA INTERNACIONAL, S.A. DE C.V. EN PARTICIPACION CONJUNTA CON MEDICASH, S.A.P.I DE C.V. Y DISIMED, S.A. DE C.V.
<b>Domicilio</b>	Medellín, No. 324, Colonia Roma Sur, Alcaldía Cuauhtémoc, Ciudad de México, C.P. 06760
<b>Partidas adjudicadas</b>	Partida única
<b>Importe sin IVA</b>	PARA EL ORGANISMO PUBLICO DESCENTRALIZADO SERVICIOS DE SALUD DE CHIHUAHUA: IMPORTE TOTAL MINIMO: \$145,335,090.74 (Ciento cuarenta y cinco millones trescientos treinta y cinco mil noventa pesos 74/100 M.N.) IMPORTE TOTAL MAXIMO: \$365,355,328.94 (Trescientos sesenta y cinco millones trescientos cincuenta y cinco mil trescientos veintiocho pesos 94/100 M.N.) PARA EL ORGANISMO PUBLICO DESCENTRALIZADO INSTITUTO CHIHUAHUENSE DE SALUD: IMPORTE TOTAL MINIMO: \$150,384,144.20 (Ciento cincuenta millones trescientos ochenta y cuatro mil ciento cuarenta y cuatro pesos 20/100 M.N.) IMPORTE TOTAL MAXIMO: \$375,922,147.08 (Trescientos setenta y cinco millones novecientos veintidós mil ciento cuarenta y siete pesos 08/100 M.N.)

CHIHUAHUA, CHIHUAHUA, A 14 DE NOVIEMBRE DE 2023.

DIRECTORA ADMINISTRATIVA  
DE SERVICIOS DE SALUD DE CHIHUAHUA  
**C.P. LAURA LORENA SANCHEZ DUARTE**  
RUBRICA.

(R.- 544754)

**SERVICIOS DE SALUD DE CHIHUAHUA**  
DIRECCIÓN ADMINISTRATIVA  
DEPARTAMENTO DE ADQUISICIONES  
**AVISO DE FALLO A LA LICITACION PUBLICA ELECTRONICA**  
**INTERNACIONAL BAJO LA COBERTURA DE TRATADOS**

De conformidad a lo establecido en el segundo párrafo del artículo 58 del Reglamento de la Ley de Adquisiciones, Arrendamientos y Servicios del Sector Público, relativo a la obligación de publicar dentro de los setenta y dos días naturales, la información sobre el fallo de la Licitación Pública Internacional bajo la Cobertura de Tratados, Servicios de Salud de Chihuahua (SSCH), ubicado en Calle Tercera No. 604, Col. Zona Centro, Chihuahua, Chihuahua, teléfono: 01 (614) 439-9900 ext. 21553, de 9:00 a 14:00 hrs., hace del conocimiento lo siguiente:

En fecha 05 de octubre de 2023, se emitió el fallo de la Licitación Pública Electrónica Internacional Bajo la Cobertura de Tratados Número **LA-67-031-908005999-T-9-2023**, relativa a la Adquisición **DE "MEDICAMENTO ONCOLOGICO"**, en la dirección electrónica <https://upcp-compranet.hacienda.gob.mx/>.

TOTAL DE LICITANTES ADJUDICADOS	TOTAL DE PARTIDAS ADJUDICADAS	TOTAL DE PARTIDAS DESIERTAS	MONTO TOTAL MINIMO ADJUDICADO (cantidades que no generan I.V.A)	MONTO TOTAL MAXIMO ADJUDICADO (cantidades que no generan I.V.A)
10	37	7	\$21,949,281.69 (veintiún millones novecientos cuarenta y nueve mil doscientos ochenta y un mil pesos 69/100 m.n.)	\$54,335,590.21 (cincuenta y cuatro millones trescientos treinta y cinco mil quinientos noventa pesos 21/100 m.n.)

CHIHUAHUA, CHIHUAHUA, A 14 DE NOVIEMBRE DE 2023.  
DIRECTORA ADMINISTRATIVA  
DE SERVICIOS DE SALUD DE CHIHUAHUA  
**C.P. LAURA LORENA SANCHEZ DUARTE**  
RUBRICA.

**(R.- 544751)**

**GOBIERNO DEL ESTADO DE DURANGO**  
SECRETARIA GENERAL DE GOBIERNO  
**RESUMEN DE CONVOCATORIA**

De conformidad con la Ley de Adquisiciones, Arrendamientos y Servicios del Sector Público, se convoca a los interesados a participar en la Licitación Pública Nacional número **001/SSG/2023**, cuya Convocatoria que contiene las bases de participación disponibles para consulta en Internet: <https://compranet.hacienda.gob.mx/> o bien en: Avenida Heroico Colegio Militar número 444, Colonia del Maestro, C.P. 34240 de la Ciudad de Durango, Dgo., teléfono: 618 1379541 y 618 1379542, de lunes a viernes del año en curso de las de 09:00 a 15:00 Hrs.

<b>Descripción de la licitación</b>	<b>Adquisición de Software de Genética, Equipo de Cómputo y Accesorios, Bienes Muebles, Parque Vehicular, Equipo Especializado de Búsqueda. Maquinaria Menor Equipos y Herramientas, Paquete Operativo de Búsqueda, Uniformes, Capacitación con Certificación y Estudio de Análisis de Contexto.</b>
<b>Fecha de publicación</b>	<b>martes 14 de noviembre de 2023</b>
<b>Junta de aclaraciones</b>	<b>viernes 17 de noviembre de 2023 a las 10:00 Hrs.</b>
<b>Presentación y apertura de Proposiciones</b>	<b>viernes 24 de noviembre de 2023 a las 10:00 Hrs.</b>
<b>Fecha de Fallo</b>	<b>lunes 27 de noviembre de 2023 a las 10;00 Hrs.</b>

DURANGO, DGO., A 6 DE NOVIEMBRE DE 2023.  
SECRETARIO GENERAL DE GOBIERNO  
**ING. HECTOR EDUARDO VELA VALENZUELA**  
RUBRICA.

**(R.- 544653)**



## 069Q51 - SECRETARIADO EJECUTIVO DEL CONSEJO ESTATAL DE SEGURIDAD PUBLICA

### RESUMEN DE CONVOCATORIA

#### LICITACION PUBLICA NACIONAL, CON FORMA DE PARTICIPACION PRESENCIAL

De conformidad con la LEY DE ADQUISICIONES, ARRENDAMIENTOS Y SERVICIOS DEL SECTOR PUBLICO, se convoca a los interesados a participar en la Licitación NACIONAL Número LA-69-Q51-910043997-N-7-2023, cuya Convocatoria que contiene las bases de participación disponibles para consulta en Internet: <https://compranet.hacienda.gob.mx> o bien en (descripción domicilio), (horario de atención).

<b>Nombre del Procedimiento de contratación</b>	PRENDAS DE PROTECCION PARA SEGURIDAD PUBLICA Y NACIONAL
<b>Volumen a adquirir</b>	Los detalles se determinan en la propia convocatoria
<b>Fecha y hora de publicación en CompraNet</b>	14 de noviembre de 2023 a las 09:00
<b>Fecha y hora de junta de aclaraciones</b>	21 de Noviembre de 2023 a las 10:34
<b>Fecha y hora de la visita a las instalaciones</b>	
<b>Fecha y hora de presentación y apertura de proposiciones</b>	28 de Noviembre de 2023 a las 10:34
<b>Fecha y hora de fallo</b>	29 de Noviembre de 2023 a las 10:41

8 DE NOVIEMBRE DE 2023.  
SECRETARIO EJECUTIVO DEL CONSEJO ESTATAL DE  
SEGURIDAD PUBLICA DEL ESTADO DE DURANGO  
**MTRO. JESUS MANUEL CABRALES SILVA**  
RUBRICA.

(R.- 544693)

## SERVICIOS DE SALUD DE DURANGO

### RESUMEN DE CONVOCATORIA

De conformidad con el artículo 134 de la Constitución Política de los Estados Unidos Mexicanos y a los artículos 26 fracción I, 26 bis fracción I, 27, 28 fracción I, 29, 30, 32 y 33 con la Ley de Adquisiciones, Arrendamientos y Servicios del Sector Público, se informa a los interesados a participar en licitaciones públicas, que la convocatoria que contiene las bases mediante las cuales se desarrollará el procedimiento, la descripción de los requisitos de participación y el modelo del contrato, se encuentra disponible para su consulta en: <https://upcp-compranet.hacienda.gob.mx/>, o bien, en el domicilio de la convocante en: calle Cuauhtémoc número 225 Norte, zona centro, código postal 34000, Durango, Dgo., teléfono: 618 1 37 70 20, a partir de la fecha de publicación en CompraNet y hasta el sexto día natural previo a la fecha señalada para el acto de presentación y apertura de proposiciones de las 09:00 a 14:00 horas y cuya información relevante es:

<b>Carácter, medio y No. de licitación</b>	Licitación Pública Nacional Electrónica No. LA-69-Q55-910006991-N-26-2023
<b>Objeto de la licitación</b>	Adquisición de Vales de Despensa para el otorgamiento de medidas de fin de año del ejercicio 2023
<b>Volumen a adquirir</b>	Los detalles se determinan en la propia convocatoria
<b>Fecha de publicación en CompraNet</b>	14/11/2023
<b>Junta de aclaraciones</b>	22/11/2023, 09:00 horas
<b>Visita a instalaciones</b>	No aplica
<b>Presentación y apertura de proposiciones</b>	29/11/2023, 10:00 horas
<b>Fallo</b>	01/12/2023, 13:00 horas

DURANGO, DGO., A 14 DE NOVIEMBRE DE 2023.  
SECRETARIA DE SALUD Y DIRECTORA GENERAL DE LOS SERVICIOS DE SALUD DE DURANGO  
**DRA. IRASEMA KONDO PADILLA**  
RUBRICA.

(R.- 544676)

**UNIVERSIDAD TECNOLOGICA DE TULANCINGO**

DIRECCION DE ADMINISTRACION Y FINANZAS

**RESUMEN DE CONVOCATORIA****LICITACION PUBLICA NACIONAL, ABIERTA**

De conformidad con los artículos 29 y 30 de la Ley de Adquisiciones, Arrendamientos y Servicios del Sector Público y 42 de su Reglamento, se convoca a los interesados en participar en la licitación pública nacional abierta número: LA-72-060-913066991-N-31-2023 cuya convocatoria contiene las bases de participación disponibles para consulta y obtención gratuita todos los días en Internet: <http://compranet.gob.mx> o bien en <http://www.utectulancingo.edu.mx>, teléfono 7756890060 ext. 1140, los días del 13 al 28 de noviembre de 2023 de 9:00 a 16:00 hrs.

<b>Número de Licitación</b>	<b>LA-72-060-913066991-N-31-2023</b>
<b>Descripción de la Licitación</b>	Materiales, Accesorios y Suministro para Planteles Educativos, Médicos y para Equipo de Cómputo y Telecomunicaciones
<b>Volumen a adquirir</b>	49 partidas
<b>Fecha de publicación en CompraNet</b>	13 de noviembre de 2023, 10:00 hrs.
<b>Junta de aclaraciones</b>	22 de noviembre de 2023, 10:00 hrs.
<b>Presentación y apertura de proposiciones</b>	29 de noviembre de 2023, 10:00 hrs.
<b>Notificación de Fallo</b>	30 de noviembre de 2023, 10:00 hrs.

TULANCINGO DE BRAVO, HIDALGO, A 14 DE NOVIEMBRE DE 2023.

RECTOR

**MTRO. JOSE ANTONIO ZAMORA GUIDO**

RUBRICA.

**(R.- 544638)****DIRECCION DE OBRAS PUBLICAS****CONVOCATORIA A LICITACION PUBLICA**

Dependencia emisora: Dirección de Obras Públicas del Municipio de Cuautla, Morelos.

Número de licitación: CUAU-OP-PROSANEAR-LP-01/2023

Dirección y contacto de la dependencia: Carretera Antiguo camino a Santa Inés #1, Colonia Emiliano Zapata, Cuautla Morelos. C.P. 62744 Tel: 7353526511

Objeto de la licitación: Construcción de colector sanitario en las colonias Narciso Mendoza y Ampliación Narciso Mendoza y ampliación de drenaje en la colonia Narciso Mendoza, municipio de Cuautla, estado de Morelos.

Ubicación de los trabajos: Colonia Narciso Mendoza y Ampliación Narciso Mendoza, Cuautla; Morelos.

Volumen de los trabajos: 2,452 m.

Fecha de publicación en el Diario Oficial de la Federación: martes 14 de noviembre de 2023

Fecha de publicación en CompraNet: martes 14 de noviembre de 2023

Visita a instalaciones: martes 21 de noviembre de 2023, 12:00 horas

Junta de aclaraciones: jueves 23 de noviembre de 2023, 12:00 horas

Presentación y apertura de propuesta técnica: miércoles 29 de noviembre de 2023, 12:00 horas

Presentación y apertura de propuesta económica: miércoles 29 de noviembre de 2023, 13:00 horas

Fundamento legal: Art. 38 de la Ley de Obras Públicas y Servicios Relacionados con las Mismas, art. 31 del Reglamento de Ley de Obras Públicas y Servicios Relacionados con las Mismas, Art. 1 y 3 fracción VI de la Ley del Diario Oficial de la Federación y Gacetas Gubernamentales.

Expedido el 9 de noviembre de 2023, 10:00 horas.

DIRECTOR DE OBRAS PUBLICAS

**ING. ELFEGO BARRETO GONZALEZ**

RUBRICA.

**(R.- 544658)**

**GOBIERNO DEL ESTADO DE MORELOS****COMISION ESTATAL DEL AGUA  
LICITACION PUBLICA NACIONAL  
RESUMEN DE CONVOCATORIA N52-N55**

De conformidad con el artículo 32 de la Ley de Obras Públicas y Servicios Relacionados con las Mismas, se convoca a los interesados a participar en la licitación pública nacional, cuya Convocatoria que contiene las bases de participación se encuentra disponible para consulta en Internet: <http://compranet.hacienda.gob.mx> o bien en: Avenida Plan de Ayala No. 825, nivel 4, Col. Teopanzolco, C.P. 62350; Cuernavaca, Morelos, teléfono: (01777)1008370 Ext. 1726, en la Dirección de Finanzas e Inversión; desde el día de publicación de la presente.

<b>No. de licitación</b>	<b>LO-76-T44-917021996-N-52-2023</b>
<b>Descripción de la licitación</b>	Renovación del sistema de agua potable en la localidad Coatlán del Río, municipio de Coatlán del Río, Morelos.
<b>Ubicación de los trabajos</b>	Localidad: Coatlán del Río Municipio: Coatlán del Río
<b>Volumen a adquirir</b>	Los detalles se determinan en la propia convocatoria
<b>Fecha de publicación en CompraNet</b>	Martes, 14 de noviembre de 2023
<b>Visita a instalaciones</b>	Martes, 21 de noviembre de 2023 10:00 a.m.
<b>Junta de aclaraciones</b>	Miércoles, 22 de noviembre de 2023 09:30 a.m.
<b>Presentación y apertura de proposiciones</b>	Miércoles, 29 de noviembre de 2023 09:30 a.m.

<b>No. de licitación</b>	<b>LO-76-T44-917021996-N-53-2023</b>
<b>Descripción de la licitación</b>	Construcción del sistema de agua potable en varias localidades del municipio de Cuautla, Morelos.
<b>Ubicación de los trabajos</b>	Varias localidades Municipio: Cuautla
<b>Volumen a adquirir</b>	Los detalles se determinan en la propia convocatoria
<b>Fecha de publicación en CompraNet</b>	Martes, 14 de noviembre de 2023
<b>Visita a instalaciones</b>	Martes, 21 de noviembre de 2023 10:00 a.m.
<b>Junta de aclaraciones</b>	Miércoles, 22 de noviembre de 2023 10:30 a.m.
<b>Presentación y apertura de proposiciones</b>	Miércoles, 29 de noviembre de 2023 11:00 a.m.

<b>No. de licitación</b>	<b>LO-76-T44-917021996-N-54-2023</b>
<b>Descripción de la licitación</b>	Renovación con concreto hidráulico de calles en localidades del municipio de Tetecala, con intervención en la red de agua potable.
<b>Ubicación de los trabajos</b>	Localidad: Tetecala Municipio: Tetecala
<b>Volumen a adquirir</b>	Los detalles se determinan en la propia convocatoria
<b>Fecha de publicación en CompraNet</b>	Martes, 14 de noviembre de 2023
<b>Visita a instalaciones</b>	Martes, 21 de noviembre de 2023 12:30 p.m.
<b>Junta de aclaraciones</b>	Miércoles, 22 de noviembre de 2023 11:30 a.m.
<b>Presentación y apertura de proposiciones</b>	Miércoles, 29 de noviembre de 2023 12:30 p.m.

<b>No. de licitación</b>	<b>LO-76-T44-917021996-N-55-2023</b>
<b>Descripción de la licitación</b>	Renovación con concreto hidráulico de la Avenida Morelos en la localidad de Coatetelco Centro, municipio de Coatetelco, con intervención en el sistema de agua potable.
<b>Ubicación de los trabajos</b>	Localidad: Coatetelco Municipio: Coatetelco
<b>Volumen a adquirir</b>	Los detalles se determinan en la propia convocatoria
<b>Fecha de publicación en CompraNet</b>	Martes, 14 de noviembre de 2023
<b>Visita a instalaciones</b>	Martes, 21 de noviembre de 2023 02:30 p.m.
<b>Junta de aclaraciones</b>	Miércoles, 22 de noviembre de 2023 12:30 p.m.
<b>Presentación y apertura de proposiciones</b>	Miércoles, 29 de noviembre de 2023 03:30 p.m.

CUERNAVACA, MORELOS, A 14 DE NOVIEMBRE DE 2023.  
FIRMA LA LIC. CYNTHIA PAOLA AGUILAR LOPEZ, LO ANTERIOR DE CONFORMIDAD  
CON FUNDAMENTO EN LOS ARTICULOS 35 Y 38, FRACCIONES XV, XVI Y XVII  
DEL REGLAMENTO INTERIOR DE LA COMISION ESTATAL DEL AGUA  
DIRECTORA GENERAL DE ADMINISTRACION DE LA COMISION ESTATAL DEL AGUA  
**LIC. CYNTHIA PAOLA AGUILAR LOPEZ**  
FIRMA ELECTRONICA.

(R.- 544715)

**GOBIERNO DEL ESTADO DE OAXACA**  
**DIRECCION DE RECURSOS MATERIALES DE LA SECRETARIA DE ADMINISTRACION**  
**RESUMEN DE LA CONVOCATORIA**

La Dirección de Recursos Materiales de la Secretaría de Administración, en cumplimiento a lo establecido en los artículos 1, 32, 34 y 44 de la Ley de Adquisiciones, Enajenaciones, Arrendamientos, Prestación de Servicios y Administración de Bienes Muebles e Inmuebles del Estado de Oaxaca; 27 segundo y cuarto párrafo y 33 del Reglamento de la citada Ley, convoca a los interesados en participar en el procedimiento de Licitación Pública Nacional a que hace referencia este resumen, cuya convocatoria se encuentra disponible para su consulta en la página <https://www.oaxaca.gob.mx/administracion/licitaciones/>, a partir de esta misma fecha, cuya información es:

**Número de Licitación: LPN-SA-SD-0018-10/2023**

<b>OBJETO DE LA CONTRATACION:</b>	Contratación de servicios de laboratorio para la construcción de tablas nutrimentales y verificación de etiquetado comercial y sanitario (NOM-051-SCFI/SSA1-2010), solicitado por la Secretaría de Desarrollo Económico.
<b>JUNTA DE ACLARACIONES</b>	16/11/2023 a las 11:00 horas
<b>RECEPCION Y APERTURA DE PROPUESTAS</b>	21/11/2023 a las 11:00 horas
<b>NOTIFICACION DE FALLO</b>	A más tardar el 01/12/2023
<b>VOLUMEN A CONTRATAR</b>	Servicio

ATENTAMENTE  
 SUFRAGIO EFECTIVO. NO REELECCION.  
 "EL RESPETO AL DERECHO AJENO ES LA PAZ"  
 TLALIXTAC DE CABRERA, OAXACA, A 14 DE NOVIEMBRE DE 2023.  
 DIRECTORA DE RECURSOS MATERIALES  
**C. LILIANA SANTIAGO SANCHEZ**  
 FIRMA ELECTRONICA.

(R.- 544636)

**080002 - UNIVERSIDAD TECNOLOGICA BILINGÜE  
 INTERNACIONAL Y SUSTENTABLE DE PUEBLA**

**RESUMEN DE CONVOCATORIA**

**LICITACION PUBLICA NACIONAL, CON FORMA DE PARTICIPACION ELECTRONICA**

De conformidad con la LEY DE ADQUISICIONES, ARRENDAMIENTOS Y SERVICIOS DEL SECTOR PUBLICO, se convoca a los interesados a participar en la licitación NACIONAL número LA-80-002-921081939-N-1-2023, cuya Convocatoria que contiene las bases de participación disponibles para consulta en Internet: <https://compranet.hacienda.gob.mx>.

<b>Nombre del Procedimiento de contratación</b>	ADQUISICION E IMPLEMENTACION DE MODULO DIDACTICO
<b>Volumen a adquirir</b>	Los detalles se determinan en la propia convocatoria
<b>Fecha y hora de publicación en CompraNet</b>	14 de Noviembre de 2023
<b>Fecha y hora de junta de aclaraciones</b>	22 de Noviembre de 2023 a las 12:00
<b>Fecha y hora de la visita a las instalaciones</b>	No Aplica
<b>Fecha y hora de presentación y apertura de proposiciones</b>	28 de Noviembre de 2023 a las 12:00
<b>Fecha y hora de fallo</b>	4 de Diciembre de 2023 a las 12:00

8 DE NOVIEMBRE DE 2023.

RECTORA

**ERIKA TORRES SANCHEZ**

FIRMA ELECTRONICA.

(R.- 544650)

# GOBIERNO DEL ESTADO DE PUEBLA

SECRETARIA DE ADMINISTRACION

SUBSECRETARIA DE ADMINISTRACION

UNIDAD DE ADQUISICIONES Y ADJUDICACIONES DE BIENES Y SERVICIOS Y OBRA PUBLICA

DIRECCION DE LICITACIONES Y CONTRATACION DE OBRA PUBLICA

**RESUMEN DE CONVOCATORIA**

**SA-DLCOP-RC-2023-020**

**LICITACION PUBLICA NACIONAL**

De conformidad con lo dispuesto por los artículos 32 y 33 penúltimo párrafo de la Ley de Obras Públicas y Servicios Relacionados con las Mismas, así como 31 de su Reglamento; se convoca a los interesados a participar en el procedimiento de **Licitación Pública Nacional** a que hace referencia este Resumen, cuya Convocatoria que contiene las bases en que se desarrolla el procedimiento se encuentra disponible para su consulta en CompraNet (compranet.hacienda.gob.mx) desde la fecha de publicación, o bien en las oficinas de la Dirección de Licitaciones y Contratación de Obra Pública, ubicadas en calle 20 Sur número 902, colonia Azcárate, Puebla, Puebla, Código Postal 72501, teléfono con lada 222 2 29 71 30 en el horario de 09:00 a 15:00 horas de lunes a viernes (días hábiles).

**Número de identificación en CompraNet: LO-80-U88-921002954-N-96-2023**

**Número de licitación: SA-SROP-LPN-2023-004**

<b>Descripción de la licitación</b>	<b>SUPERVISION PARA LA CONSTRUCCION DE PLANTA DE TRATAMIENTO DE AGUAS RESIDUALES (PRIMERA ETAPA) DE LOS COLECTORES Y SUBCOLECTORES DE LA CUENCA DEL ALTO ATOYAC EN LA LOCALIDAD DE SANTA ANA XALMIMILULCO, MUNICIPIO DE HUEJOTZINGO, PUEBLA</b>
<b>Fecha de publicación en CompraNet</b>	14/11/2023
<b>Junta de aclaraciones</b>	21/11/2023, 10:00 horas
<b>Presentación y apertura de proposiciones</b>	27/11/2023, 10:00 horas
<b>Fallo</b>	29/11/2023, 16:00 horas

“CUATRO VECES HEROICA PUEBLA DE ZARAGOZA”, A 14 DE NOVIEMBRE DE 2023.

EL DIRECTOR DE LICITACIONES Y CONTRATACION DE OBRA PUBLICA

**FELIPE HUMBERTO AGUILA ACHARD**

RUBRICA.

(R.- 544660)

**GOBIERNO DEL ESTADO DE TABASCO**  
**SECRETARIA DE ORDENAMIENTO TERRITORIAL Y OBRAS PUBLICAS**  
**SUBSECRETARIA DE OBRAS PUBLICAS**  
**LICITACION PUBLICA NACIONAL**  
**RESUMEN DE LA CONVOCATORIA 18/2023**

En observancia a la Constitución Política de los Estados Unidos Mexicanos en su Artículo 134 y fracción XXXII del Artículo 40 de la Ley Orgánica del Poder Ejecutivo del Estado de Tabasco y de conformidad con la Ley de Obras Públicas y Servicios Relacionados con las Mismas, por instrucción del Titular de la Secretaría de Ordenamiento Territorial y Obras Públicas del Estado, se convoca a los interesados en participar en la Licitación Pública Nacional que se indica, cuya Convocatoria que contiene las bases de participación y disponibles para consulta en internet: <https://compranet.hacienda.gob.mx> o bien cualquier duda o aclaración favor de comunicarse a la Dirección de Concursos y Licitaciones de la SOP de la SOTOP al teléfono: (993) 3 13-61-60 ext. 2142 y 2144, desde el día de su publicación hasta un día antes al acto de presentación y apertura de proposiciones, en horario de Lunes a Viernes de 09:00 a 14:00 hrs. No podrán participar las personas que se encuentren en los supuestos del artículo 51 y 78 de la Ley de Obras Públicas y Servicios Relacionados con las Mismas.

<b>Número de licitación</b>	LO-86-X52-927009942-N-116-2023 SOTOP-SOP-158-CF/23
<b>Descripción de la licitación</b>	<b>11260541.-</b> MANTENIMIENTO A LA INFRAESTRUCTURA FISICA DEL CENTRO DE SALUD CON 3 NUCLEOS BASICOS VILLA EL TRIUNFO. BALANCAN. TABASCO., DEL MUNICIPIO DE BALANCAN, TABASCO. <b>11260537.-</b> MANTENIMIENTO A LA INFRAESTRUCTURA FISICA DEL CENTRO DE SALUD LOPEZ MATEOS, DEL MUNICIPIO DE BALANCAN, TABASCO. <b>11260535.-</b> MANTENIMIENTO A LA INFRAESTRUCTURA FISICA DEL CENTRO DE SALUD EL PICHÍ, DEL MUNICIPIO DE BALANCAN, TABASCO. <b>11260542.-</b> MANTENIMIENTO A LA INFRAESTRUCTURA FISICA DEL CENTRO DE SALUD VILLA QUETZALCOATL, DEL MUNICIPIO DE BALANCAN, TABASCO.
<b>Volumen de obra</b>	Los detalles se determinan en la propia convocatoria.
<b>Fecha de publicación a CompraNet</b>	14/11/2023
<b>Visita de obra</b>	21/11/2023, 08:30 horas
<b>Junta de aclaraciones</b>	22/11/2023, 09:00 horas
<b>Presentación y apertura de proposiciones</b>	04/12/2023, 09:30 horas

<b>Número de licitación</b>	LO-86-X52-927009942-N-117-2023 SOTOP-SOP-159-CF/23
<b>Descripción de la licitación</b>	<b>11260656.-</b> MANTENIMIENTO A LA INFRAESTRUCTURA FISICA DEL CENTRO DE SALUD CON UN NUCLEO BASICO COL. HULERIA, BALANCAN, TABASCO, DEL MUNICIPIO DE BALANCAN, TABASCO. <b>11260536.-</b> MANTENIMIENTO A LA INFRAESTRUCTURA FISICA DEL CENTRO DE SALUD EL PIPILA, DEL MUNICIPIO DE BALANCAN, TABASCO. <b>11260532.-</b> MANTENIMIENTO A LA INFRAESTRUCTURA FISICA DEL CENTRO DE SALUD CONSTITUCION, DEL MUNICIPIO DE BALANCAN, TABASCO.
<b>Volumen de obra</b>	Los detalles se determinan en la propia convocatoria.
<b>Fecha de publicación a CompraNet</b>	14/11/2023
<b>Visita de obra</b>	21/11/2023, 08:30 horas
<b>Junta de aclaraciones</b>	22/11/2023, 10:30 horas
<b>Presentación y apertura de proposiciones</b>	04/12/2023, 12:00 horas

<b>Número de licitación</b>	LO-86-X52-927009942-N-118-2023 SOTOP-SOP-160-CF/23
<b>Descripción de la licitación</b>	<b>11260634.-</b> MANTENIMIENTO A LA INFRAESTRUCTURA FISICA DEL CENTRO COMUNITARIO DE SALUD MENTAL Y ADICCIONES TENOSIQUE, DEL MUNICIPIO DE TENOSIQUE, TABASCO.

	<p><b>11260635.-</b> MANTENIMIENTO A LA INFRAESTRUCTURA FISICA DEL CAPACITS TENOSIQUE, DEL MUNICIPIO DE TENOSIQUE, TABASCO.</p> <p><b>11260621.-</b> MANTENIMIENTO A LA INFRAESTRUCTURA FISICA DEL CENTRO DE SALUD ARENA DE HIDALGO, DEL MUNICIPIO DE TENOSIQUE, TABASCO.</p> <p><b>11260622.-</b> MANTENIMIENTO A LA INFRAESTRUCTURA FISICA DEL CENTRO DE SALUD BOCA DEL CERRO, DEL MUNICIPIO DE TENOSIQUE, TABASCO.</p> <p><b>11260627.-</b> MANTENIMIENTO A LA INFRAESTRUCTURA FISICA DEL CENTRO DE SALUD LA ISLA, DEL MUNICIPIO DE TENOSIQUE, TABASCO.</p>
<b>Volumen de obra</b>	Los detalles se determinan en la propia convocatoria.
<b>Fecha de publicación a CompraNet</b>	14/11/2023
<b>Visita de obra</b>	21/11/2023, 08:30 horas
<b>Junta de aclaraciones</b>	22/11/2023, 12:30 horas
<b>Presentación y apertura de proposiciones</b>	04/12/2023, 15:00 horas

1. La presentación de las propuestas se llevarán a cabo de forma como se indica en las bases de cada licitación.
2. La evaluación de las propuestas se llevarán de acuerdo al mecanismo que se determina en cada licitación de acuerdo con el Art. 63 del Reglamento de la Ley de Obras Públicas y Servicios Relacionados con las Mismas.

ATENTAMENTE  
 VILLAHERMOSA, TABASCO, A 14 DE NOVIEMBRE DE 2023.  
 SUBSECRETARIO DE OBRAS PUBLICAS DE LA SOTOP  
**ING. FRANCISCO JOSE MARI CARAVEO**  
 RUBRICA.

(R.- 544673)

## 086X69 - UNIVERSIDAD TECNOLOGICA DE TABASCO

### RESUMEN DE CONVOCATORIA

#### LICITACION PUBLICA INTERNACIONAL ABIERTO, CON FORMA DE PARTICIPACION ELECTRONICA

De conformidad con la LEY DE ADQUISICIONES, ARRENDAMIENTOS Y SERVICIOS DEL SECTOR PUBLICO, se convoca a los interesados a participar en la licitación INTERNACIONAL ABIERTO número LA-86-X69-927065976-I-8-2023, cuya Convocatoria que contiene las bases de participación disponibles para consulta en Internet: <https://compranet.hacienda.gob.mx> o bien en la Universidad Tecnológica de Tabasco de 8:00 a.m. a 15:00 p. m.

<b>Nombre del Procedimiento de contratación</b>	ADQUISICION DE 7 DRONES
<b>Volumen a adquirir</b>	Los detalles se determinan en la propia convocatoria
<b>Fecha y hora de publicación en CompraNet</b>	14 de Noviembre de 2023
<b>Fecha y hora de junta de aclaraciones</b>	21 de Noviembre de 2023 a las 12:27
<b>Fecha y hora de la visita a las instalaciones</b>	No aplica
<b>Fecha y hora de presentación y apertura de proposiciones</b>	28 de Noviembre de 2023 a las 12:25
<b>Fecha y hora de fallo</b>	1 de Diciembre de 2023 a las 12:29

10 DE NOVIEMBRE DE 2023.  
 DIRECTOR DE ADMINISTRACION Y FINANZAS  
**ALDO ALEXIS JUAREZ DOMINGUEZ**  
 FIRMA ELECTRONICA.

(R.- 544755)

# COLEGIO DE BACHILLERES DEL ESTADO DE TABASCO

DIRECCION ADMINISTRATIVA

En observancia a la Constitución Política de los Estados Unidos Mexicanos en su Artículo 134, y de conformidad con la Ley de Adquisiciones, Arrendamientos y Servicios del Sector Público, se convoca a los interesados en participar en la Licitación Pública Nacional Número de Procedimiento LA-86-X60-927022960-N-24-2023, para la Adquisición de **Materiales y Suministros (Mesas y Sillas Binarias)**, para Planteles Educativos y diversos Centros de Educación Media Superior a Distancia del Colegio de Bachilleres de Tabasco, de conformidad con lo siguiente:

## Licitación Pública Nacional

Número de Procedimiento	Publicación de las Bases	Junta de Aclaraciones	Entrega de Muestras. (Obligatoria)	Presentación y Apertura de Proposiciones Técnica y Económica (Obligatoria)
LA-86-X60-927022960-N-24-2023	14 de noviembre de 2023	16 de noviembre de 2023 a las 10:00 horas	21 de noviembre de 2023 09:00 horas – 12:00 horas	04 de diciembre del 2023 a las 10:00 horas

Número de Partidas	Descripción	Anexos
2	Materiales y Suministros para Planteles Educativos. (Mesas y Sillas Binarias).	1A
2	Materiales y Suministros para Planteles Educativos. (Mesas y Sillas Binarias).	1B

- Las bases de la licitación se encuentran disponibles para consulta en Internet: <https://compranet.hacienda.gob.mx/> o bien en: Paseo la Choca Número 100, Colonia Tabasco 2000, C.P. 86035, Centro, Tabasco, teléfono: (9936 891980) ext. 60907, a partir de su publicación; con el siguiente horario: 8:00 a 13:00 horas. De lunes a viernes.

VILLAHERMOSA, CENTRO, TABASCO, A 14 DE NOVIEMBRE DE 2023.

DIRECTOR ADMINISTRATIVO

**LIC. RANDY ESTEBAN ARCOS PEREZ**

FIRMA ELECTRONICA.

(R.- 544677)



**086ZJ1 - UNIVERSIDAD JUAREZ AUTONOMA DE TABASCO**

SECRETARIA DE SERVICIOS ADMINISTRATIVOS

**RESUMEN DE CONVOCATORIA****LICITACION PUBLICA NACIONAL, CON FORMA DE PARTICIPACION PRESENCIAL**

De conformidad con la LEY DE ADQUISICIONES, ARRENDAMIENTOS Y SERVICIOS DEL SECTOR PUBLICO, se convoca a los interesados a participar en la Licitación Pública Nacional número LA-86-ZJ1-927004005-N-3-2023, cuya Convocatoria que contiene las bases de participación disponibles para consulta en Internet: <https://compranet.hacienda.gob.mx> o bien en Avenida Universidad No. 250, Colonia Casa Blanca, C.P. 86060, Centro, Tabasco, teléfono: 993-3581500 ext. 6120, los días hábiles de lunes a viernes, de las 10:00 a 16:00 horas.

<b>Descripción de la licitación</b>	Licitación Pública Nacional para la Adquisición de Medicamentos
<b>Volumen a adquirir</b>	Los detalles se determinan en la propia convocatoria
<b>Fecha de publicación en CompraNet</b>	14 de noviembre de 2023
<b>Fecha y hora de junta de aclaraciones</b>	22 de noviembre de 2023 a las 12:00 horas
<b>Fecha y hora de la visita a las instalaciones</b>	No hay visita a las instalaciones
<b>Fecha y hora de presentación y apertura de proposiciones</b>	28 de noviembre de 2023 a las 11:00 horas
<b>Fecha y hora de fallo</b>	5 de diciembre de 2023 a las 14:00 horas

VILLAHERMOSA, TABASCO, A 14 DE NOVIEMBRE DE 2023.

ENCARGADO DEL DESPACHO DE LA SECRETARIA

DE SERVICIOS ADMINISTRATIVO

**ALEJANDRINO BASTAR CORDERO**

RUBRICA.

(R.- 544686)

**GOBIERNO DEL ESTADO DE TAMAULIPAS**

**A TRAVES DE LA SECRETARIA DE ADMINISTRACION DEL ESTADO DE TAMAULIPAS Y LA DIRECCION GENERAL DE COMPRAS Y OPERACIONES PATRIMONIALES CONVOCA A PARTICIPAR EN LA LICITACION PUBLICA NACIONAL MIXTA NUMERO 57003002-007-2023, No. DE COMPRANET: (LA-87-Y04-928003999-N-68-2023)**

De conformidad con la Ley de Adquisiciones, Arrendamientos y Servicios del Sector Público, se convoca a los interesados a participar en la **LICITACION PUBLICA NACIONAL MIXTA NUMERO 57003002-007-2023**, cuya Convocatoria que contiene las bases de participación disponibles para consulta en Internet: <https://compranet.hacienda.gob.mx/sitiopublico/#/>. o bien en: el Departamento de Licitaciones Públicas de la Dirección General de Compras y Operaciones Patrimoniales, ubicado en el Parque Bicentenario, Centro Gubernamental de Oficinas, Piso 5 en Prolongación Blvd. Práxedes Balboa con Libramiento Naciones Unidas, C.P. 87083 en Cd. Victoria, Tamaulipas, teléfonos 01 (834) 1078215, 1078223 los días del **07 al 14 de Noviembre del 2023**; de lunes a viernes en el horario de 10:00 a 15:00 horas, en las cuales se especifica ampliamente las generalidades de celebración de los actos.

<b>Descripción de La Licitación</b>	<b>Adquisición de Equipo de Cómputo y Tecnologías de la Información</b>
<b>Volumen a adquirir</b>	Los detalles se determinarán en la propia Convocatoria.
<b>Fecha de publicación en CompraNet</b>	07 de Noviembre de 2023
<b>Junta de aclaraciones</b>	15 de Noviembre del 2023 a las 10:00 horas
<b>Presentación y apertura de propuestas técnica y económica</b>	22 de Noviembre del 2023 a las 10:00 horas
<b>Fallo de Adjudicación</b>	29 de Noviembre del 2023 a las 10:00 horas

CD. VICTORIA, TAMPS., A 7 DE NOVIEMBRE DE 2023.

SECRETARIO DE ADMINISTRACION

**DR. JESUS LAVIN VERASTEGUI**

RUBRICA.

(R.- 544682)

**GOBIERNO DEL ESTADO DE TAMAULIPAS**  
SECRETARIA DE FINANZAS DEL GOBIERNO DEL ESTADO DE TAMAULIPAS  
SECRETARIA DE OBRAS PUBLICAS  
**LICITACION PUBLICA NACIONAL**  
**RESUMEN DE CONVOCATORIA 045**

En observancia a la Constitución Política de los Estados Unidos Mexicanos en su artículo 134 y de conformidad con la Ley de Obras Públicas y Servicios Relacionados con las Mismas, se convoca a los interesados en participar en la(s) licitación(es) número(s) LO-87-Y03-928010997-N-237-2023, cuya convocatoria que contiene las bases de participación está disponible para consulta en Internet: <https://upcp-compranet.hacienda.gob.mx>, CompraNet 2023, o bien, en la Dirección de Licitaciones y Contratos, ubicada en el Centro Gubernamental de Oficinas Piso 9, Parque Bicentenario, Libramiento Naciones Unidas con Bulevar Práxedes Balboa S/N, Cd. Victoria, Tamaulipas, C.P. 87083, teléfono 834-107-81-51, extensión 42321, de 9:00 a 14:00 horas, en días hábiles.

Licitación pública nacional número LO-87-Y03-928010997-N-237-2023

<b>Descripción de la licitación</b>	Rehabilitación de Edificios en Universidad Tecnológica de Matamoros (28EUT0002Z) Cabecera Municipal, Matamoros, Tamps.
<b>Volumen a adquirir</b>	Los detalles se determinan en la propia convocatoria.
<b>Fecha de publicación en compraNET</b>	07 de Noviembre de 2023.
<b>Junta de aclaraciones</b>	20 de Noviembre de 2023, 13:00 horas.
<b>Visita a instalaciones</b>	20 de Noviembre de 2023, 12:00 horas.
<b>Presentación y apertura de proposiciones</b>	28 de Noviembre de 2023, 10:00 horas.
<b>Bases disponibles</b>	Del 07 de Noviembre al 28 de Noviembre de 2023.

“Este programa es público, ajeno a cualquier partido político. Queda prohibido el uso para fines distintos a los establecidos en el programa”

“Esta obra fue realizada con recursos públicos federales”

CIUDAD VICTORIA, TAMAULIPAS, A 14 DE NOVIEMBRE DE 2023.  
SECRETARIO DEL COMITE TECNICO PARA LA CONTRATACION DE OBRAS PUBLICAS  
Y SERVICIOS RELACIONADOS CON LAS MISMAS  
**LIC. GERARDO GUEVARA MUÑIZ**  
RUBRICA.

(R.- 544605)

**GOBIERNO DEL ESTADO DE TAMAULIPAS**  
SECRETARIA DE FINANZAS DEL GOBIERNO DEL ESTADO DE TAMAULIPAS  
SECRETARIA DE OBRAS PUBLICAS  
**LICITACION PUBLICA NACIONAL**  
**RESUMEN DE CONVOCATORIA 046**

En observancia a la Constitución Política de los Estados Unidos Mexicanos en su artículo 134 y de conformidad con la Ley de Obras Públicas y Servicios Relacionados con las Mismas, se convoca a los interesados en participar en la(s) licitación(es) número(s) LO-87-Y03-928010997-N-238-2023, cuya convocatoria que contiene las bases de participación está disponible para consulta en Internet: <https://upcp-compranet.hacienda.gob.mx>, CompraNet 2023, o bien, en la Dirección de Licitaciones y Contratos, ubicada en el Centro Gubernamental de Oficinas Piso 9, Parque Bicentenario, Libramiento Naciones Unidas con Bulevar Práxedes Balboa S/N, Cd. Victoria, Tamaulipas, C.P. 87083, teléfono 834-107-81-51, extensión 42321, de 9:00 a 14:00 horas, en días hábiles.

Licitación pública nacional número LO-87-Y03-928010997-N-238-2023

<b>Descripción de la licitación</b>	Construcción de Alojamiento para Residentes en el Nuevo Hospital Dr. Alfredo Pumarejo, en Matamoros, Tamaulipas
<b>Volumen a adquirir</b>	Los detalles se determinan en la propia convocatoria.
<b>Fecha de publicación en compraNET</b>	09 de Noviembre de 2023.
<b>Junta de aclaraciones</b>	10 de Noviembre de 2023, 13:00 horas.
<b>Visita a instalaciones</b>	10 de Noviembre de 2023, 12:00 horas.
<b>Presentación y apertura de proposiciones</b>	22 de Noviembre de 2023, 13:30 horas.
<b>Bases disponibles</b>	Del 09 de Noviembre al 22 de Noviembre de 2023.

“Este programa es público, ajeno a cualquier partido político. Queda prohibido el uso para fines distintos a los establecidos en el programa”

“Esta obra fue realizada con recursos públicos federales”

CIUDAD VICTORIA, TAMAULIPAS, A 14 DE NOVIEMBRE DE 2023.  
SECRETARIO DEL COMITE TECNICO PARA LA CONTRATACION DE OBRAS PUBLICAS  
Y SERVICIOS RELACIONADOS CON LAS MISMAS  
**LIC. GERARDO GUEVARA MUÑOZ**  
RUBRICA.

**(R.- 544678)**

**GOBIERNO DEL ESTADO DE TAMAULIPAS**  
**A TRAVES DE LA SECRETARIA DE ADMINISTRACION DEL ESTADO DE TAMAULIPAS**  
**Y LA DIRECCION GENERAL DE COMPRAS Y OPERACIONES PATRIMONIALES**  
**CONVOCA A PARTICIPAR EN LA LICITACION PUBLICA NACIONAL MIXTA**  
**NUMERO 57003002-008-2023, No. DE COMPRANET: (LA-87-Y04-928003999-N-69-2023)**

De conformidad con la Ley de Adquisiciones, Arrendamientos y Servicios del Sector Público, se convoca a los interesados a participar en la **LICITACION PUBLICA NACIONAL MIXTA NUMERO 57003002-008-2023**, cuya Convocatoria que contiene las bases de participación disponibles para consulta en Internet: <https://compranet.hacienda.gob.mx/sitiopublico/#/>. o bien en: el Departamento de Licitaciones Públicas de la Dirección General de Compras y Operaciones Patrimoniales, ubicado en el Parque Bicentenario, Centro Gubernamental de Oficinas, Piso 5 en Prolongación Blvd. Práxedes Balboa con Libramiento Naciones Unidas, C.P. 87083 en Cd. Victoria, Tamaulipas, teléfonos 01 (834) 1078215, 1078223 los días del **07 al 14 de Noviembre del 2023**; de lunes a viernes en el horario de 10:00 a 15:00 horas, en las cuales se especifica ampliamente las generalidades de celebración de los actos.

<b>Descripción de La Licitación</b>	<b>Adquisición de Kit de Apoyo Didáctico</b>
<b>Volumen a adquirir</b>	Los detalles se determinarán en la propia Convocatoria.
<b>Fecha de publicación en CompraNet</b>	07 de Noviembre de 2023
<b>Junta de aclaraciones</b>	15 de Noviembre del 2023 a las 12:00 horas
<b>Presentación y apertura de propuestas técnica y económica</b>	22 de Noviembre del 2023 a las 12:00 horas
<b>Fallo de Adjudicación</b>	29 de Noviembre del 2023 a las 11:00 horas

CD. VICTORIA, TAMPS., A 7 DE NOVIEMBRE DE 2023.  
SECRETARIO DE ADMINISTRACION  
**DR. JESUS LAVIN VERASTEGUI**  
RUBRICA.

**(R.- 544637)**

**GOBIERNO DEL ESTADO DE TAMAULIPAS**  
**A TRAVES DE LA SECRETARIA DE ADMINISTRACION DEL ESTADO DE TAMAULIPAS**  
**Y LA DIRECCION GENERAL DE COMPRAS Y OPERACIONES PATRIMONIALES CONVOCA**  
**A PARTICIPAR EN LA LICITACION PUBLICA NACIONAL MIXTA NUMERO 57003002-010-2023,**  
**No. DE COMPRANET: (LA-87-Y04-928003999-N-70-2023)**

De conformidad con la Ley de Adquisiciones, Arrendamientos y Servicios del Sector Público, se convoca a los interesados a participar en la **LICITACION PUBLICA NACIONAL MIXTA NUMERO 57003002-010-2023**, cuya Convocatoria que contiene las bases de participación disponibles para consulta en Internet: <https://compranet.hacienda.gob.mx/sitiopublico/#/>. o bien en: el Departamento de Licitaciones Públicas de la Dirección General de Compras y Operaciones Patrimoniales, ubicado en el Parque Bicentenario, Centro Gubernamental de Oficinas, Piso 5 en Prolongación Blvd. Práxedes Balboa con Libramiento Naciones Unidas, C.P. 87083 en Cd. Victoria, Tamaulipas, teléfonos 01 (834) 1078215, 1078223 los días del **07 al 14 de Noviembre del 2023**; de lunes a viernes en el horario de 10:00 a 15:00 horas, en las cuales se especifica ampliamente las generalidades de celebración de los actos.

<b>Descripción de La Licitación</b>	<b>Adquisición de Equipo de Cómputo y Tecnologías de la Información</b>
<b>Volumen a adquirir</b>	Los detalles se determinarán en la propia Convocatoria.
<b>Fecha de publicación en CompraNet</b>	07 de Noviembre de 2023
<b>Junta de aclaraciones</b>	16 de Noviembre de 2023 a las 11:00 horas
<b>Presentación y apertura de propuestas técnica y económica</b>	23 de Noviembre de 2023 a las 11:00 horas
<b>Fallo de Adjudicación</b>	30 de Noviembre de 2023 a las 11:00 horas

CD. VICTORIA, TAMPS., A 7 DE NOVIEMBRE DE 2023.  
SECRETARIO DE ADMINISTRACION  
**DR. JESUS LAVIN VERASTEGUI**  
RUBRICA.

**(R.- 544679)**

## OFICIALIA MAYOR DE GOBIERNO DEL ESTADO DE TLAXCALA

### RESUMEN DE CONVOCATORIA OMG-008/2023

Dando cumplimiento a lo establecido en el artículo 134, de la Constitución Política de los Estados Unidos Mexicanos y de conformidad con los artículos 26 fracción I, 26 Bis fracción I, 28 fracción I, 29, 30, 32 párrafo tercero, 33, 33 Bis, 34, 35, 36, 37, 37 bis, 46 de la Ley de Adquisiciones, Arrendamientos y Servicios del Sector Público y su Reglamento, así como en el Presupuesto de Egresos de la Federación para el Ejercicio Fiscal 2023, y demás disposiciones aplicables en la materia, se convoca a los interesados a participar en los procesos de adquisición, que a continuación se indican:

<b>Descripción de la licitación</b>	Material de limpieza
<b>Descripción de los bienes</b>	Escobas, trapeador, detergente, limpiavidrios, bolsa de basura, etc.
<b>Tipo de licitación</b>	Licitación Pública Nacional Presencial LA-88-001-929014990-N-125-2023 GET-OMG-LPN-213/2023
<b>Fecha de publicación en Compranet</b>	14 de noviembre de 2023
<b>Primer junta de aclaraciones</b>	22 de noviembre de 2023. 16:30 hrs.
<b>Presentación y apertura de proposiciones</b>	28 de noviembre de 2023. 16:30 hrs.
<b>Fallo</b>	01 de diciembre de 2023. 16:30 hrs.

La Convocatoria y Bases de las Licitaciones, podrán ser consultado directamente en la plataforma de Compranet (<https://upcp-compranet.hacienda.gob.mx/>) o en el domicilio de la contratante, ubicado en: Avenida Benito Juárez García, número 53, Col. Centro, Tlaxcala, Tlax.; Asimismo, todos los eventos se llevarán a cabo en la Sala de Juntas de la Convocante, ubicado en el domicilio antes mencionado. Informes al teléfono 246 46 50 900 Ext. 1812. En horario de atención de las 10:00 a las 14:00 hrs.

TLAXCALA, TLAX., A 14 DE NOVIEMBRE DE 2023.  
OFICIAL MAYOR DE GOBIERNO DEL GOBIERNO DEL ESTADO DE TLAXCALA  
**RAMIRO VIVANCO CHEDRAUI**  
FIRMA ELECTRONICA.

(R.- 544753)

## GOBIERNO DEL ESTADO DE VERACRUZ

### DE IGNACIO DE LA LLAVE

SECRETARIA DE INFRAESTRUCTURA Y OBRAS PUBLICAS  
UNIDAD DE LICITACIONES

#### RESUMEN DE CONVOCATORIA PUBLICA NACIONAL No. SIOP-PF-2023-015

En observancia a la Constitución Política de los Estados Unidos Mexicanos en su Artículo 134, y de conformidad con los Artículos 28, 30 Fracción I, 31, 32, 33, 34 segundo y tercer párrafos, 36, 37 y 40, y demás relativos y aplicables de la Ley de Obras Públicas y Servicios Relacionados con las Mismas, se convoca a las personas físicas y morales a participar en la licitación que llevará a cabo el Gobierno del Estado de Veracruz de Ignacio de la Llave, a través de la Secretaría de Infraestructura y Obras Públicas, con carácter nacional para la contratación de la obra con recursos provenientes de los fondos: **FONDO PARA LAS ENTIDADES FEDERATIVAS Y MUNICIPIOS PRODUCTORES DE HIDROCARBUROS REGIONES MARITIMAS 2023 y BONO CUPON CERO 2023; FONDO PARA LAS ENTIDADES FEDERATIVAS Y MUNICIPIOS PRODUCTORES DE HIDROCARBUROS REGIONES TERRESTRES RENDIMIENTOS 2020; FONDO PARA LAS ENTIDADES FEDERATIVAS Y MUNICIPIOS PRODUCTORES DE HIDROCARBUROS REGIONES TERRESTRES RENDIMIENTOS 2021 Y FONDO PARA LAS ENTIDADES FEDERATIVAS Y MUNICIPIOS PRODUCTORES DE HIDROCARBUROS REGIONES TERRESTRES RENDIMIENTOS 2022**, respectivamente, cuya convocatoria que contiene las bases de participación están disponible para consulta en la página electrónica del **CompraNet 2023**, en el sitio: <https://upcp-compranet.hacienda.gob.mx/>, o bien en las oficinas de la Unidad de Licitaciones de la Secretaría de Infraestructura y Obras Públicas, ubicada en la calle Pablo Frutis No. 4, Col. Badillo, C.P. 91190, Xalapa, Ver, en el horario de 09:00 a las 14:00 horas de lunes a viernes en días hábiles, teléfono 01 (228) 841 61 46, extensión 3185.

<b>No. de licitación:</b>	LO-89-Y24-930007995-N-62-2023
<b>Carácter de la licitación:</b>	Pública Nacional

<b>Descripción del objeto de la licitación:</b>	Rehabilitación de la carretera Túxpam - Tampico entre calle Ignacio de la Llave y 15 de Septiembre, carretera Túxpam - Barra de Túxpam entre calle 15 de Septiembre y parque Ribereño Tuxpan, en la localidad de Tuxpam, municipio de Tuxpan, del estado de Veracruz de Ignacio de la Llave
<b>Volumen a adquirir:</b>	Los detalles se indican en el catálogo de conceptos de la convocatoria a licitación.
<b>Fecha de publicación en CompraNet:</b>	14 de noviembre de 2023
<b>Visita al sitio de los trabajos:</b>	17 de noviembre de 2023, a las 11:00 horas, teniendo como punto de reunión el Acceso Principal al palacio municipal de Tuxpan, Ver.
<b>Junta de Aclaraciones:</b>	21 de noviembre de 2023, a las 12:30 horas, en el Auditorio "Ing. Catarino Morales Hernández" de la Secretaría de Infraestructura y Obras Públicas, sita en la calle Pablo Frutis No. 4, Col. Badillo, C.P. 91190, Xalapa, Ver. Por lo cual los interesados deberán prever el hacer uso de los medios electrónicos a su alcance para la entrega de manera oportuna de sus preguntas a la Convocante.
<b>Presentación y apertura de proposiciones:</b>	27 de noviembre de 2023, a las 10:00 horas, en el Auditorio "Ing. Catarino Morales Hernández" de la Secretaría de Infraestructura y Obras Públicas, sita en la calle Pablo Frutis No. 4, Col. Badillo, C.P. 91190, Xalapa, Ver.

<b>No. de licitación:</b>	LO-89-Y24-930007995-N-63-2023
<b>Carácter de la licitación:</b>	Pública Nacional
<b>Descripción del objeto de la licitación:</b>	Modernización con pavimento hidráulico en calle Melchor Ocampo entre calle La Raya y Santos Degollado, en la localidad de Ciudad Mendoza, municipio de Camerino Z. Mendoza, del estado de Veracruz de Ignacio de la Llave
<b>Volumen a adquirir:</b>	Los detalles se indican en el catálogo de conceptos de la convocatoria a licitación.
<b>Fecha de publicación en CompraNet:</b>	14 de noviembre de 2023
<b>Visita al sitio de los trabajos:</b>	17 de noviembre de 2023, a las 11:00 horas, teniendo como punto de reunión el Acceso Principal al palacio municipal de Camerino Z. Mendoza, Ver.
<b>Junta de Aclaraciones:</b>	21 de noviembre de 2023, a las 13:10 horas, en el Auditorio "Ing. Catarino Morales Hernández" de la Secretaría de Infraestructura y Obras Públicas, sita en la calle Pablo Frutis No. 4, Col. Badillo, C.P. 91190, Xalapa, Ver. Por lo cual los interesados deberán prever el hacer uso de los medios electrónicos a su alcance para la entrega de manera oportuna de sus preguntas a la Convocante.
<b>Presentación y apertura de proposiciones:</b>	27 de noviembre de 2023, a las 10:50 horas, en el Auditorio "Ing. Catarino Morales Hernández" de la Secretaría de Infraestructura y Obras Públicas, sita en la calle Pablo Frutis No. 4, Col. Badillo, C.P. 91190, Xalapa, Ver.

Se hace del conocimiento a los interesados en inscribirse, que conforme lo prevé la Cláusula Tercera, de la Convocatoria que contiene las Bases de licitación: los participantes deberá emitir Oficio de aceptación para participar en la presente licitación (**Anexo DD.I., disponible en el sistema CompraNet 2023**), firmado autógrafamente en original por el representante legal de la persona física o moral interesada, acompañado de **su registro en CompraNet 2023**, para lo cual se pone a su disposición el sitio siguiente: [https://upcp-compranet.hacienda.gob.mx/registro\\_empresas.html](https://upcp-compranet.hacienda.gob.mx/registro_empresas.html).

ATENTAMENTE  
XALAPA, VER., A 14 DE NOVIEMBRE DE 2023.  
SECRETARIO DE INFRAESTRUCTURA Y OBRAS PUBLICAS  
**ING. ELIO HERNANDEZ GUTIERREZ**  
FIRMA ELECTRONICA.

(R.- 544647)

# PROCURADURIA ESTATAL DE PROTECCION AL MEDIO AMBIENTE

## RESUMEN DE CONVOCATORIA LICITACION PUBLICA NACIONAL

EN OBSERVANCIA A LA CONSTITUCION POLITICA DE LOS ESTADOS UNIDOS MEXICANOS EN SU ARTICULO 134, Y DE CONFORMIDAD CON LOS ARTICULOS 28, 30 FRACCION I, 31, 32, 33, 34 SEGUNDO Y TERCER PARRAFOS, 36, 37 Y 40, Y DEMAS RELATIVOS Y APLICABLES DE LA LEY DE OBRAS PUBLICAS Y SERVICIOS RELACIONADOS CON LAS MISMAS, SE CONVOCA A LAS PERSONAS FISICAS Y MORALES A PARTICIPAR EN LA LICITACION PUBLICA CON CARACTER NACIONAL **LP-21121017051-26-2023**, PARA LA CONTRATACION DE LA OBRA CON RECURSOS PROVENIENTES DEL: FONDO DE INFRAESTRUCTURA SOCIAL PARA LAS ENTIDADES (FISE 2023), CUYA CONVOCATORIA CONTIENE LAS BASES DE PARTICIPACION Y DISPONIBLES PARA SU CONSULTA EN INTERNET <http://web.compranet.gob.mx/> O BIEN EN LAS OFICINAS DE LA PROCURADURIA ESTATAL DE PROTECCION AL MEDIO AMBIENTE DEL ESTADO DE VERACRUZ, UBICADA EN LA AV. PASEO DE LAS FLORES SN, FRACC. VIRGINIA, C.P. 94294, BOCA DEL RIO, VER., TELEFONO (229)9234000 DE LUNES A VIERNES DE LAS 09:00 A 16:00 HORAS.

### LICITACION PUBLICA NACIONAL NUMERO LP-21121017051-26-2023

<b>DESCRIPCION DEL OBJETO DE LA LICITACION</b>	CONSTRUCCION DE CENTRO DE TRANSFERENCIA DE RESIDUOS EN EL MUNICIPIO DE TIERRA BLANCA, VERACRUZ.; CON EL NUMERO DE OBRA: <b>02482023000026</b>
<b>VOLUMEN DE LICITACION</b>	LOS DETALLES SE DETERMINAN EN LA PROPIA CONVOCATORIA
<b>FECHA DE PUBLICACION EN COMPRANET</b>	MARTES 14 DE NOVIEMBRE DE 2023
<b>COSTO DE LAS BASES</b>	\$10,000.00 (DIEZ MIL PESOS 00/100 M.N.)
<b>VISITA DE OBRA</b>	JUEVES 16 DE NOVIEMBRE DE 2023, 10:00 HRS
<b>JUNTA DE ACLARACIONES</b>	JUEVES 16 DE NOVIEMBRE DE 2023, 16:00 HRS, EN LA SALA DE JUNTAS TERCER PISO DE LA PROCURADURIA ESTATAL DE PROTECCION AL MEDIO AMBIENTE DEL ESTADO DE VERACRUZ, UBICADA EN LA AV. PASEO DE LAS FLORES SN, FRACC. VIRGINIA, C.P. 94294, BOCA DEL RIO, VER.
<b>PRESENTACION Y APERTURA DE PROPOSICIONES</b>	MARTES 21 DE NOVIEMBRE DE 2023, 15:00 HRS, EN LA SALA DE JUNTAS TERCER PISO DE LA PROCURADURIA ESTATAL DE PROTECCION AL MEDIO AMBIENTE DEL ESTADO DE VERACRUZ, UBICADA EN LA AV. PASEO DE LAS FLORES SN, FRACC. VIRGINIA, C.P. 94294, BOCA DEL RIO, VER.
<b>COMPARACION Y DICTAMEN DE PROPUESTAS Y FALLO</b>	JUEVES 23 DE NOVIEMBRE DE 2023, 12:00 HRS
<b>CONTRATO DE OBRA</b>	JUEVES 23 DE NOVIEMBRE DE 2023, 17:00 HRS

ATENTAMENTE  
BOCA DEL RIO, VERACRUZ, A 14 DE NOVIEMBRE DE 2023.  
PRESIDENTE DEL COMITE DE OBRA  
**MTRO. SERGIO RODRIGUEZ CORTES**  
FIRMA ELECTRONICA.

(R.- 544756)

# INSTITUTO TECNOLOGICO SUPERIOR DE MARTINEZ DE LA TORRE

SUBDIRECCION ADMINISTRATIVA  
LICITACION PUBLICA PRESENCIAL  
RESUMEN DE CONVOCATORIA

Instituto Tecnológico Superior de Martínez de la Torre, a través de la Subdirección Administrativa, de conformidad con lo establecido en el artículo 134 de la Constitución Política de los Estados Unidos, con la Ley de Adquisiciones, Arrendamientos y Servicios del Sector Público y su Reglamento y demás disposiciones normas aplicables, convoca a los interesados a participar en la Licitación Pública Nacional de carácter presencial No. LPN-SO09A012-001-23, cuya convocatoria que contiene las bases de participación, se encuentran disponibles para consulta en internet: <https://compranet.hacienda.gob.mx> y <https://www.tecmartinez.edu.mx/v1/plataforma/c/LPNSO09A01200123> o bien en Camino a Cartago, s/n, Col. Vega Redonda, C.P. 93610, Martínez de la Torre, Veracruz, teléfono 232 154 5041, los días lunes a viernes del año en curso de las 9:00 a 14:00 horas.

Licitación Pública Nacional Presencial número LPN-SO09A012-001-23

Periodo de registro: 14,15,16,17,18,19,20,21,22,23,24,25,26,27,28 y 29 de noviembre 2023.

<b>Descripción de licitación</b>	Adquisición de "Materiales y equipo" para llevar a cabo el proyecto "Seguimiento Integral de Tutorías con el Uso de las Tecnologías de la Información para la Permanencia, Continuidad y Eficiencia Terminal de los estudiantes del ITSMT"
<b>Volumen de licitación</b>	Se detalla en la convocatoria
<b>Fecha de publicación en Compranet</b>	14/11/2023
<b>Junta de aclaraciones</b>	21/11/2023 10:00 horas
<b>Visita a instalaciones</b>	No habrá visita a instalaciones
<b>Presentación y apertura de proposiciones</b>	30/11/2023 10:00 horas
<b>Junta pública para dar a conocer a más tardar el fallo</b>	07/12/2023 10:00 horas

MARTINEZ DE LA TORRE, VERACRUZ, A 8 DE NOVIEMBRE DE 2023.

SUBDIRECTOR ADMINISTRATIVO  
**M.E. YAN CARLOS HERNANDEZ FERNANDEZ**  
RUBRICA.

(R.- 544646)



# INSTITUTO TECNOLOGICO SUPERIOR DE MARTINEZ DE LA TORRE

SUBDIRECCION ADMINISTRATIVA  
LICITACION PUBLICA PRESENCIAL  
RESUMEN DE CONVOCATORIA

Instituto Tecnológico Superior de Martínez de la Torre, a través de la Subdirección Administrativa, de conformidad con lo establecido en el artículo 134 de la Constitución Política de los Estados Unidos, con la Ley de Adquisiciones, Arrendamientos y Servicios del Sector Público y su Reglamento y demás disposiciones normas aplicables, convoca a los interesados a participar en la Licitación Pública Nacional de carácter presencial No. LPN-SO09A013-002-23, cuya convocatoria que contiene las bases de participación, se encuentran disponibles para consulta en internet: <https://compranet.hacienda.gob.mx> y <https://www.tecmartinez.edu.mx/v1/plataforma/c/LPNSO09A01300223> o bien en Camino a Cartago, s/n, Col. Vega Redonda, C.P. 93610, Martínez de la Torre, Veracruz, teléfono 232 154 5041, los días lunes a viernes del año en curso de las 9:00 a 14:00 horas.

Licitación Pública Nacional Presencial número LPN-SO09A013-002-23

Periodo de registro: 14, 15, 16, 17, 18, 19, 20, 21, 22, 23, 24, 25, 26, 27, 28, 29, 30 de noviembre, 01, 02 y 03 de diciembre 2023.

<b>Descripción de licitación</b>	Adquisición de "Equipamiento para los laboratorios especializados" para llevar a cabo el proyecto "Seguimiento Integral de Tutorías con el Uso de las Tecnologías de la Información para la Permanencia, Continuidad y Eficiencia Terminal de los estudiantes del ITSMT"
<b>Volumen de licitación</b>	Se detalla en la convocatoria
<b>Fecha de publicación en Compranet</b>	14/11/2023
<b>Junta de aclaraciones</b>	23/11/2023 10:00 horas
<b>Visita a instalaciones</b>	No habrá visita a instalaciones
<b>Presentación y apertura de proposiciones</b>	04/12/2023 10:00 horas
<b>Junta pública para dar a conocer a más tardar el fallo</b>	08/12/ 2023 10:00 horas

MARTINEZ DE LA TORRE, VERACRUZ, A 8 DE NOVIEMBRE DE 2023.

SUBDIRECTOR ADMINISTRATIVO  
**M.E. YAN CARLOS HERNANDEZ FERNANDEZ**  
RUBRICA.

(R.- 544639)



**SERVICIOS DE SALUD DEL ESTADO DE ZACATECAS**

DIRECCION ADMINISTRATIVA

**RESUMEN DE CONVOCATORIA 018****LICITACION PUBLICA CON RECURSO FEDERAL DE CARACTER NACIONAL**

De conformidad con la Ley de Adquisiciones, Arrendamientos y Servicios del Sector Público, se convoca a los interesados en participar en la licitación pública con recurso federal de carácter nacional número LA-91-Z60-932057995-N-18-2023, cuya convocatoria que contiene las bases de participación están disponibles para consulta en Internet <http://compranet.hacienda.gob.mx>, o bien, Calle Mercantil No. 1, Conjunto Industrial Nuevo Desarrollo, Interior 1100, Zona Industrial, Guadalupe Zacatecas, C. P. 98604, teléfono: 492-923-9494, extensión 53012, del 14 al 29 de noviembre de 2023, en días hábiles, de lunes a viernes en un horario de 09:00 a 16:00 horas.

<b>Descripción de la licitación</b>	Adquisición de Equipamiento para el Centro de Salud Jerez
<b>Volumen a adquirir</b>	5 Lotes de Bienes
<b>Fecha de publicación en CompraNet</b>	14/11/2023
<b>Junta de aclaraciones</b>	21/11/2023, 12:00 horas.
<b>Presentación y apertura de proposiciones</b>	29/11/2023, 13:00 horas.

ZACATECAS, ZACATECAS, A 14 DE NOVIEMBRE DE 2023.

DIRECTORA ADMINISTRATIVA

DE LOS SERVICIOS DE SALUD DE ZACATECAS

**C. LETICIA QUIROZ ALONSO**

FIRMA ELECTRONICA.

**(R.- 544683)****SERVICIOS DE SALUD DEL ESTADO DE ZACATECAS**

DIRECCION ADMINISTRATIVA

**RESUMEN DE CONVOCATORIA 019****LICITACION PUBLICA CON RECURSO FEDERAL DE CARACTER NACIONAL**

De conformidad con la Ley de Adquisiciones, Arrendamientos y Servicios del Sector Público, se convoca a los interesados en participar en la licitación pública con recurso federal de carácter nacional número LA-91-Z60-932057995-N-19-2023, cuya convocatoria que contiene las bases de participación están disponibles para consulta en Internet <http://compranet.hacienda.gob.mx>, o bien, Calle Mercantil No. 1, Conjunto Industrial Nuevo Desarrollo, Interior 1100, Zona Industrial, Guadalupe Zacatecas, C.P. 98604, teléfono: 492-923-9494, extensión 53012, del 14 al 30 de noviembre de 2023, en días hábiles, de lunes a viernes en un horario de 09:00 a 16:00 horas.

<b>Descripción de la licitación</b>	Contratación de Polizas de Servicios de Mantenimiento Preventivo y Correctivo con Refacciones de Equipo Electromecánico en varias Unidades Médicas de los Servicios de Salud de Zacatecas
<b>Volumen a adquirir</b>	Varios Servicios
<b>Fecha de publicación en CompraNet</b>	14/11/2023
<b>Junta de aclaraciones</b>	24/11/2023, 12:00 horas.
<b>Presentación y apertura de proposiciones</b>	30/11/2023, 13:00 horas.

ZACATECAS, ZACATECAS, A 14 DE NOVIEMBRE DE 2023.

DIRECTORA ADMINISTRATIVA DE LOS SERVICIOS DE SALUD DE ZACATECAS

**C. LETICIA QUIROZ ALONSO**

FIRMA ELECTRONICA.

**(R.- 544687)**

---

**SECCION DE AVISOS**

---

---

**AVISOS JUDICIALES**

---

**Estados Unidos Mexicanos**  
**Poder Judicial de la Federación**  
**Tercer Tribunal Colegiado en Materia Civil del Primer Circuito**  
**Ciudad de México**  
**EDICTO**

En el juicio de amparo directo D.C. 189/2023, promovido por Flux Financiera, sociedad anónima de capital variable, sociedad financiera de objeto múltiple, entidad no regulada, contra actos de la Segunda Sala Civil del Tribunal Superior de Justicia de la Ciudad de México, se dictó un auto que en síntesis ordena:

*“Ciudad de México, diecinueve de septiembre de dos mil veintitrés.*

... se ordena emplazar por medio de edictos a la parte tercera interesada Grupo Cinte, Soluciones de Integración, sociedad civil, a costa de la parte quejosa, mismos que deberán publicarse por tres veces de siete en siete días en el Diario Oficial de la Federación y en el periódico “El Sol de México”;

... en los edictos que se elaboren para emplazar a la parte tercera interesada Grupo Cinte, Soluciones de Integración, sociedad civil, hágasele saber que deberá acudir al juicio en un plazo de treinta días contados a partir del siguiente a la última publicación, una vez hecho lo anterior o transcurrido ese plazo, contará con el término de quince días para formular alegatos o presentar amparo adhesivo, ante este Tribunal Colegiado, lo anterior con fundamento en los artículos 315 del Código Federal de Procedimientos Civiles y 181 de la Ley de Amparo.”

La Secretaria del Tercer Tribunal Colegiado en Materia Civil del Primer Circuito.

**Yasmín Giselle Osorio Lecona.**

Rúbrica.

**(R.- 543787)**

---

**Estados Unidos Mexicanos**  
**Segundo Tribunal Colegiado en Materias Penal y Administrativa del Quinto Circuito**  
**Hermosillo, Sonora**  
**EDICTO:**

SEGUNDO TRIBUNAL COLEGIADO EN MATERIAS PENAL Y ADMINISTRATIVA DEL QUINTO CIRCUITO.- Amparo directo 61/2023, promovido por Luis Enrique Rodríguez Ramírez, se ordena emplazar a la parte tercera interesada Beatriz Estrada Ferrer, haciéndole saber que cuenta con TREINTA DÍAS contados a partir de la última publicación de edictos, para que comparezca a este tribunal colegiado a defender su derecho y señale domicilio en esta ciudad donde oír y recibir notificaciones, apercibido que de no hacerlo, las posteriores se le harán por lista que se fije en estrados, lo anterior toda vez que la parte quejosa promovió demanda contra la sentencia de veintiséis de abril de dos mil veintidós, en el toca penal 28/2022, del índice de la Primera Sala Mixta del Supremo Tribunal de Justicia del Estado de Sonora, instruido contra el quejoso, por el delito que fue sentenciado.

Para ser publicado tres veces de siete en siete días en el Diario Oficial de la Federación y el periódico “El Imparcial” de esta ciudad Hermosillo, Sonora.

Hermosillo, Sonora, a 29 de septiembre de 2023  
Secretaria de Acuerdos del Segundo Tribunal Colegiado  
en Materias Penal y Administrativa del Quinto Circuito.

**Lic. Isalén Cristina Valenzuela Corral**

Rúbrica.

**(R.- 544255)**

**Estados Unidos Mexicanos  
Poder Judicial de la Federación  
Juzgado Noveno de Distrito  
Cancún, Q. Roo  
E-2  
EDICTO**

María José Castillo Osorio y Carlos Loria Gracia:

En los autos del juicio de amparo 714/2023-E-2, del índice de este Juzgado de Distrito, promovido por Ileana Elizabeth Alayola Ramírez, contra actos del Juez Segundo Civil de Primera Instancia de Solidaridad, Playa del Carmen, Quintana Roo, y la Actuaría de su Adscripción, se ha señalado a ustedes como partes terceras interesadas y se ha ordenado emplazarlos por edictos, los cuales serán publicados por tres veces de siete en siete días en el "Diario Oficial de la Federación" y en uno de los periódicos de mayor circulación en el país, además de fijarse en la puerta de este órgano jurisdiccional una copia íntegra del presente, por todo el tiempo del emplazamiento, de conformidad con lo dispuesto en los artículos 27, fracción III, incisos b), de la Ley de Amparo; por tanto, se le hace saber que deberá presentarse en el local que ocupa este Juzgado, dentro del término de treinta días contados a partir del siguiente al de la última publicación, a efecto de emplazarlos a juicio, apercibidos que de no comparecer dentro del término señalado, se seguirá el juicio haciéndose las ulteriores notificaciones por medio de lista que se fije en los estrados de este Juzgado Noveno de Distrito en el Estado de Quintana Roo, con sede en Cancún; para ello, queda a su disposición en la actuaría de este Juzgado copia simple de la demanda de amparo y auto admisorio.

Cancún, Quintana Roo, cinco de octubre de dos mil veintitrés.  
Juez Noveno de Distrito en el Estado de Quintana Roo.

**Ciro Carrera Santiago**  
Rúbrica.

(R.- 544362)

---

**Estados Unidos Mexicanos  
Poder Judicial de la Federación  
Tercer Tribunal Colegiado en Materia Penal del Segundo Circuito  
Toluca, Edo. de México  
EDICTO**

En el juicio de amparo directo 270/2023, promovido por Arturo García Cotero, contra el acto que reclamó al Segundo Tribunal de Alzada en Materia Penal en Tlalnepanitla, Estado de México, consistente en la resolución dictada el veintidós de noviembre de dos mil veintiuno, en el toca penal 512/2021, formado con motivo del recurso de apelación interpuesto contra la sentencia condenatoria emitida el diecinueve de agosto de dos mil veintiuno, por el Tribunal de Enjuiciamiento del Distrito Judicial de Tlalnepanitla, Estado de México, en la causa penal 82/2021, instruida por el delito robo con modificativa (agravantes de mercancía transportada a bordo de un vehículo automotor con violencia), se dictó un acuerdo en el cual se ordenó emplazar al tercero interesado José Ramón Medina Hernández, representante de Bic No Sabe Fallar, sociedad anónima de capital variable, en virtud de ignorar su domicilio; por lo que se le hace saber la instauración del juicio de amparo por medio de este edicto y se hace de su conocimiento que deberá presentarse en este tribunal a hacer valer sus derechos, dentro del término de quince días, contado a partir del siguiente al de la última publicación, en el entendido de que, en caso de no hacerlo, las ulteriores notificaciones se harán por lista.

Atentamente.  
Toluca, Estado de México, 11 de octubre de 2023.  
Secretario de Acuerdos.

**Guadalupe Antonio Velasco Jaramillo.**  
Rúbrica.

(R.- 544367)

---

**Estados Unidos Mexicanos  
Poder Judicial de la Federación  
Juzgado Décimo de Distrito  
Chilpancingo, Gro.  
EDICTO.**

En los autos del Juicio de Amparo número 516/2023, promovido por Josué Nájera Nava, contra actos del Magistrado Presidente de la Primera Sala Familiar del Tribunal Superior de Justicia del Estado de Guerrero, Actuario y Juez Primero de Primera Instancia del Ramo Familiar del Distrito Judicial de los Bravo, con sede en esta ciudad, la Jueza Décimo de Distrito en el Estado de Guerrero, con residencia en Chilpancingo, (Paseo Alejandro Cervantes Delgado, número doscientos sesenta y ocho, colonia Hermenegildo Galeana), ordenó que se publicara el siguiente edicto que a la letra dice:

Chilpancingo, de Los Bravo, Guerrero, veintisiete de septiembre de dos mil veintitrés.

Se hace del conocimiento de Elda Luna Arce, en términos del Artículo 5, Fracción III, inciso b) de la Ley de Amparo, dentro del Juicio de Amparo Indirecto número 516/2023, promovido por Josué Nájera Nava, contra

actos del Magistrado Presidente de la Primera Sala Familiar del Tribunal Superior de Justicia del Estado de Guerrero, Actuario y Juez Primero de Primera Instancia del Ramo Familiar del Distrito Judicial de los Bravo, con sede en esta ciudad, expediente que corresponde al índice de este Juzgado Décimo de Distrito en el Estado de Guerrero, con residencia oficial en la ciudad de Chilpancingo; por tanto, se le hace saber que deberá presentarse ante éste Juzgado Federal a deducir sus derechos dentro de un término de treinta días, contados a partir del siguiente al de la última publicación del presente edicto; apercibida que de no comparecer dentro del lapso indicado, las ulteriores notificaciones aún las de carácter personal, le surtirán efectos por medio de lista que se publique en los estrados de este órgano de control constitucional, asimismo que se encuentra señalada para las once horas del veintinueve de septiembre dos mil veintitrés, la audiencia constitucional en el juicio aludido.

Atentamente  
Chilpancingo, Gro., septiembre 27 de 2023.  
El Secretario del Juzgado Décimo de Distrito en el Estado.  
**Lic. César Alejandro Bernal Alarcón.**  
Rúbrica.

(R.- 543705)

---

**Estados Unidos Mexicanos**  
**Poder Judicial de la Federación**  
**Tribunal Colegiado en Materia Penal del Décimo Primer Circuito**  
**Morelia, Mich.**  
**EDICTO.**

Azucena Manríquez López

En el lugar en que se encuentren les hago saber que:

En los autos del juicio de amparo directo 164/2023, promovido por el quejoso Gabino Román López, contra actos de la magistrada de la Quinta Sala Penal del Supremo Tribunal de Justicia del Estado de Michoacán, con residencia en Morelia, radicado en este Tribunal Colegiado en Materia Penal, se le ha señalado como tercera interesada a la víctima indirecta Azucena Manríquez López, como se desconoce su domicilio actual, por auto de diez de octubre de dos mil veintitrés, este órgano colegiado determinó emplazarla por edictos, que deberán publicarse por tres veces, de siete en siete días en el Diario Oficial de la Federación, haciéndosele saber que podrá presentarse en este Tribunal a defender sus derechos de considerarlo necesario, dentro del término de treinta días, contados a partir del siguiente al de la última publicación, apercibida que de no hacerlo las posteriores notificaciones se le harán por lista de acuerdos que se fijen en los estrados de este órgano, siguiendo los lineamientos establecidos en el numeral 29 de la Ley de Amparo, quedando a su disposición en la Secretaría de Acuerdos del mismo, copia simple de la demanda de amparo que se trata.

Morelia, Michoacán, diez de octubre de 2023  
La Secretaria de Acuerdos del Tribunal Colegiado en Materia Penal del Décimo Primer Circuito  
**Licenciada Ileri Amezcua Estrada**  
Rúbrica.

(R.- 544449)

---

**Estados Unidos Mexicanos**  
**Poder Judicial de la Federación**  
**Juzgado Tercero de Distrito en el Estado de Sinaloa,**  
**con sede en Culiacán, Sinaloa**  
**EDICTO**

**TERCERA INTERESADA: BANESCO USA:**

Por este medio se le notifica la radicación del juicio de amparo **125/2023-IV**, promovido por **Jimena Gómez Millán**, contra actos del Juez Vigésimo Octavo de lo Civil de Proceso Escrito, con residencia en la Ciudad de México y otras autoridades, como tercera interesada, emplazándosele para que en el plazo de **treinta días** contados a partir del día siguiente al de la última publicación de este edicto, comparezca al juicio de amparo de mérito, apercibiéndole que de no hacerlo, las subsecuentes notificaciones, se le practicarán mediante lista que se fije en el tablero de avisos de este Juzgado quedando a su disposición en la Secretaría las copias simples de traslado; en el entendido de que deberán publicarse en el **Diario Oficial de la Federación y en un periódico de mayor circulación en la República, por tres veces consecutivas de siete en siete días.**

Asimismo, se hace de su conocimiento que se encuentran señaladas las **nueve horas con cincuenta y ocho minutos del veintiséis de octubre de dos mil veintitrés**, para la celebración de la audiencia constitucional.

Atentamente.  
Culiacán, Sinaloa, veintiséis de septiembre de dos mil veintitrés.  
Secretario del Juzgado Tercero de Distrito en el Estado de Sinaloa.  
**Jorge Israel Ríos Morales**  
Rúbrica.

(R.- 544608)

**Estados Unidos Mexicanos**  
**Poder Judicial de la Federación**  
**Juzgado Séptimo de Distrito en el Estado de Morelos**  
**EDICTO**

**EMPLAZAMIENTO A TERCERO INTERESADO**  
**GERARDO NOEL AGUILAR ALONSO**

AL MARGEN UN SELLO CON EL ESCUDO NACIONAL QUE DICE: ESTADOS UNIDOS MEXICANOS, PODER JUDICIAL DE LA FEDERACIÓN. JUZGADO SÉPTIMO DE DISTRITO EN EL ESTADO DE MORELOS. EN EL JUICIO DE AMPARO 430/2023, PROMOVIDO POR ALBERTO GONZALEZ MARTINEZ, CONTRA ACTOS DE LA JUNTA ESPECIAL NÚMERO UNO DE LA LOCAL DE CONCILIACIÓN Y ARBITRAJE EN EL ESTADO DE MORELOS, SE LE HA SEÑALADO COMO TERCERO INTERESADO Y COMO SE DESCONOCE SU DOMICILIO ACTUAL, POR ACUERDO DE VEINTIOCHO DE SEPTIEMBRE DE DOS MIL VEINTITRÉS, SE ORDENÓ EMPLAZARLO POR EDICTOS, QUEDANDO A SU DISPOSICIÓN COPIA DE LA DEMANDA DE AMPARO EN LA SECRETARÍA DE ESTE JUZGADO.

LE HAGO SABER QUE DEBERÁ PRESENTARSE DENTRO DEL TÉRMINO DE TREINTA DÍAS, CONTADOS A PARTIR DEL SIGUIENTE AL DE LA ÚLTIMA PUBLICACIÓN DE LOS EDICTOS, EN LAS OFICINAS QUE OCUPA ESTE JUZGADO SÉPTIMO DE DISTRITO EN EL ESTADO DE MORELOS, UBICADAS EN BOULEVARD DEL LAGO, NÚMERO 103, COLONIA VILLAS DEPORTIVAS, DELEGACIÓN MIGUEL HIDALGO, CUERNAVACA, MORELOS, CÓDIGO POSTAL 62370, A RECOGER LA DOCUMENTAL CITADA Y SEÑALAR DOMICILIO EN ESTA CIUDAD PARA OÍR Y RECIBIR NOTIFICACIONES.

LO ANTERIOR CON EL APERCIBIMIENTO QUE DE NO HACERLO, SE LE HARÁN LAS SUBSECUENTES NOTIFICACIONES A TRAVÉS DE LA LISTA QUE SE FIJA EN LOS ESTRADOS DE ESTE ÓRGANO JURISDICCIONAL.

Atentamente.  
Cuernavaca, Morelos, veintiocho de septiembre de dos mil veintitrés.  
Juez Séptimo de Distrito en el Estado de Morelos  
**Juez José Leovigildo Martínez Hidalgo**  
Rúbrica.  
Secretaria del Juzgado Séptimo de Distrito en el Estado de Morelos  
**Norma Deyanira Aréchiga Carrillo Reyes**  
Rúbrica.

**(R.- 543710)**

---

**Estados Unidos Mexicanos**  
**Segundo Tribunal Laboral Federal de Asuntos Individuales en el Estado de México, con sede en Toluca**  
**EDICTO**

En el procedimiento laboral 197/2023-II-C, promovido por Emigdio Israel Albarrán Vargas, por propio derecho en contra de Sypris Technologies, S.A. de C.V., Sypris, S. de R.L. de C.V., y Dana Ejes, S.A. de C.V., se dictó un acuerdo para emplazarlas a este juicio por medio de los presentes edictos, para que se apersonen a él, en el entendido de que deben presentarse en el local de este Segundo Tribunal Laboral, sito en Avenida Sor Juana Inés de la Cruz número 302 Sur, Colonia Centro, Código Postal 50000, en el municipio de Toluca de Lerdo, Estado de México, por medio de apoderado o representante legal, dentro del término de treinta y ocho días hábiles, contados a partir del siguiente al de la última publicación de este edicto. Apercibidas que en caso de no comparecer y no dar contestación a la demanda, dentro del término establecido, se tendrán por admitidas las peticiones de la parte actora, salvo aquellas que sean contrarias a lo dispuesto por la ley, así como por perdido su derecho a ofrecer pruebas y en su caso a formular reconvencción, ello sin perjuicio de que antes de la audiencia preliminar puedan ofrecer pruebas, para demostrar que la parte actora no era trabajador, que no existió el despido o que no son ciertos los hechos afirmados por la parte actora; también que de no señalar domicilio para oír y recibir notificaciones dentro de la residencia este órgano federal o de no comparecer, se le harán las subsecuentes notificaciones por medio de lista. Quedando a su disposición en el local que ocupa este tribunal, copia cotejada del **escrito de demanda, de las pruebas ofrecidas por la parte actora, del auto de prevención de veinticuatro de junio de dos mil veintidós, del escrito por el que se da cumplimiento a la prevención presentado el veintiséis de julio del mismo año, del auto de admisión de veintisiete de julio de dos mil veintidós, de los proveídos de nueve y dieciséis de octubre de la presente anualidad.**

Atentamente.  
Toluca, Estado de México, 16 de octubre de 2023.  
Secretaria Instructora del Segundo Tribunal Laboral Federal de Asuntos Individuales  
en el Estado de México, con sede en Toluca.  
**Licenciada Larissa Márquez Malvaez**  
Rúbrica.

**(R.- 544247)**

**Estados Unidos Mexicanos**  
**Juzgado Decimoctavo de Distrito en Materias Administrativa, Civil y de Trabajo en el Estado de Jalisco**  
**Domicilio: Ciudad Judicial Federal, Anillo Periférico Poniente Manuel Gómez Morín 7727, edificio XD,**  
**planta baja, fraccionamiento Ciudad Judicial Federal, en Zapopan, Jalisco, código postal 45010**  
**EDICTO**

Para emplazar a la tercera interesada: **LUCERO MARISOL MARTÍN NERI**.

En el juicio de amparo **1197/2023-II**, promovido por **Alejandro García Lúa**, en su carácter de apoderado legal de **ELDA MARÍA DEL CARMEN CEBALLOS CERVANTES**, contra actos de Juzgado Décimo Cuarto en Materia Oral Mercantil el Primer Partido Judicial del Estado de Jalisco, de quien reclama la sentencia interlocutoria de fecha 27 de abril de 2023, en la que ordenó la reducción de la Providencia Precautoria promovida por mi representada y el auto de fecha 17 de mayo de 2023, en el que ordenó la ejecución de la sentencia interlocutoria dichos actos emanados del expediente 786/2022, del índice de la responsable. Se ordenó emplazar por edictos a **LUCERO MARISOL MARTÍN NERI**, a efecto de presentarse dentro de los **treinta días** siguientes a la última publicación, ante esta autoridad, emplazamiento bajo los términos del artículo 27, fracción III, inciso b), de la Ley de Amparo y 315 del Código Federal de Procedimientos Civiles. Se comunica fecha para audiencia constitucional las diez horas con veintitrés minutos del veintiséis de octubre de dos mil veintitrés, a la cual podrá comparecer a defender sus derechos, para lo cual quedan a su disposición copia simple de la demanda de garantías en la secretaría de este Juzgado de Distrito. Apercíbasele que de no señalar domicilio para recibir notificaciones se le practicaran por lista. Publíquese **tres veces de siete en siete días en el Diario Oficial de la Federación**, en el periódico de mayor circulación y en los estrados de este Juzgado.

Para publicarse por tres veces de siete en siete días, tanto en el Diario Oficial de la Federación, como en periódico "El Excélsio".

Zapopan, Jalisco, diecisiete de octubre de dos mil veintitrés.  
El Secretario del Juzgado Decimoctavo de Distrito en Materias  
Administrativa, Civil y de Trabajo en el Estado de Jalisco.  
**Licenciado Edgar Emilio González Aguirre.**  
Rúbrica.

**(R.- 544307)**

---

**Estados Unidos Mexicanos**  
**Poder Judicial de la Federación**  
**Juzgado Octavo de Distrito en el Estado de México, con residencia en Naucalpan de Juárez**  
**Sección Amparo**  
**Juicio de Amparo Indirecto**  
**Exp. 557/2023**  
**Amparo Indirecto 557/2023**  
**EDICTOS.**

María del Rosario Santiago Zambrano en representación del Menor F.V.H.S., promovió juicio de amparo 557/2023, contra actos que reclama del Juzgado Cuarto de lo Familiar en Cuautitlán de Romero Rubio, Estado de México, consistente en *...la Sentencia Interlocutoria de diecisiete de abril del año dos mil veintitrés, dictado por el Juzgado Cuarto de lo Familiar en Cuautitlán de Romero Rubio, Estado de México, en el expediente número 1038/2019, y que fue notificada el día dieciocho de abril del año dos mil veintitrés, mediante notificación personal, la cual ordena la confirmación del acuerdo de fecha veintidós de marzo del dos mil veintitrés,...*

Se señaló como tercero interesado Ángel Hernández Rodríguez, y toda vez que a la fecha se desconoce el domicilio actual y correcto de aquel, se ordenó su notificación por medio de edictos, para que se presente dentro del término de TREINTA DÍAS contado a partir del siguiente al de la última publicación, en el local que ocupa este Juzgado Octavo de Distrito en el Estado de México, con residencia en Naucalpan de Juárez, ubicado en Boulevard Toluca, número 4, Quinto Piso, Colonia Industrial, código postal 53370, Naucalpan de Juárez, Estado de México, quedando a su disposición en la secretaría de este juzgado federal las copias de traslado correspondientes. En el entendido que si no se presenta en ese término, se seguirá el juicio en su rebeldía y las posteriores notificaciones, aun las de carácter personal, le surtirán efectos por medio de las listas que se fijen en los estrados de este juzgado federal.

Naucalpan de Juárez, Estado de México a once de octubre de dos mil veintitrés.  
Secretario.  
**César Daniel Carmona Rojas**  
Rúbrica.

**(R.- 544590)**



**Estados Unidos Mexicanos**  
**Poder Judicial de la Federación**  
**Juzgado Segundo de Distrito en Materias Civil y de Trabajo en el Estado de Nuevo León**  
**EMPLAZAMIENTO**  
**EDICTO**

**Productos Wamas, Sociedad Anónima de Capital Variable.**  
**Puertas y Marcos Ajustables, Sociedad Anónima de Capital Variable.**  
**Comercializadora Wamas, Sociedad Anónima de Capital Variable.**

EN CUMPLIMIENTO A LO ORDENADO EN AUTO DE DIECINUEVE DE SEPTIEMBRE DE DOS MIL VEINTITRÉS, DICTADO EN EL JUICIO DE AMPARO NUMERO **785/2023**, PROMOVIDO POR LIBERTY FIANZAS, SOCIEDAD ANÓNIMA DE CAPITAL VARIABLE, CONTRA ACTOS DEL JUZGADO SEGUNDO DE JURISDICCIÓN CONCURRENTES DEL PRIMER DISTRITO JUDICIAL EN MONTERREY, NUEVO LEÓN, Y OTRAS AUTORIDADES, SE LE ORDENA EMPLAZAR POR **EDICTOS**, QUE DEBERÁN PUBLICARSE POR TRES VECES, DE SIETE EN SIETE DÍAS, TANTO EN EL DIARIO OFICIAL DE LA FEDERACIÓN COMO EN UN PERIÓDICO DE MAYOR CIRCULACIÓN NACIONAL, PARA QUE SE PRESENTE A ESTE JUZGADO DE DISTRITO DENTRO DE TREINTA DÍAS SIGUIENTES A LA ÚLTIMA PUBLICACIÓN DE ESTE EDICTO, HACIÉNDOLE SABER QUE QUEDA A SU DISPOSICIÓN EN LA SECRETARÍA DEL JUZGADO, COPIA DE LA DEMANDA DE AMPARO Y DEL AUTO DE ADMISIÓN, EN LA INTELIGENCIA QUE, LA AUDIENCIA CONSTITUCIONAL TENDRÁ VERIFICATIVO A LAS **DIEZ HORAS CON DIEZ MINUTOS DEL DIECIOCHO DE OCTUBRE DE DOS MIL VEINTITRÉS**, Y QUE EN CASO DE NO COMPARECER ANTE ESTE TRIBUNAL EN EL PLAZO SEÑALADO Y NO PRECISAR DOMICILIO EN ESTA CIUDAD PARA OÍR Y RECIBIR NOTIFICACIONES, LAS SUBSECUENTES AUN LAS DE CARÁCTER PERSONAL, SE LE HARÁN POR MEDIO DE LISTA QUE SE FIJARÁ EN LOS ESTRADOS DE ESTE JUZGADO DE DISTRITO.

Monterrey, Nuevo León, a 25 de septiembre de 2023.  
Secretario del Juzgado Segundo de Distrito en Materias Civil y de Trabajo en el Estado.  
**Lic. Román Jiménez Castellanos.**  
Rúbrica.

**(R.- 544651)**

---

**Estados Unidos Mexicanos**  
**Poder Judicial de la Federación**  
**Cuarto Tribunal Colegiado del Decimoquinto Circuito**  
**Mexicali, B.C.**  
**EDICTO**

Marisela Figueroa Lara, en su carácter de tercera interesada.

En virtud de la demanda de amparo directo promovida por Martha Elena Pacheco Valenzuela, contra el acto reclamado a la autoridad responsable Primera Sala del Tribunal Superior de Justicia del Estado de Baja California, con sede en esta ciudad, consistente en la sentencia de veintiséis de mayo de dos mil veintitrés, dentro del Toca Civil 26/2023.

Por auto de diecinueve de julio de dos mil veintitrés, se radicó la demanda de amparo directo bajo el número 262/2023 y de conformidad con el artículo 5º, fracción III, inciso b) de la Ley de Amparo, este Cuarto Tribunal Colegiado del Decimoquinto Circuito, consideró que a Marisela Figueroa Lara, le asiste el carácter de tercera interesada en el presente juicio de amparo; por lo cual este Tribunal ordenó su notificación, por medio de edictos, en términos del artículo 27, fracción III, inciso b), de la Ley de Amparo vigente.

El edicto deberá publicarse tres veces, de siete en siete días hábiles en el Diario Oficial de la Federación y en uno de los periódicos de mayor circulación en la República (Excelsior), para que dentro del término de treinta días, contados a partir del siguiente al de la última publicación, Marisela Figueroa Lara, en su carácter de tercera interesada, por conducto de quien la represente, se apersona al presente juicio, señalar domicilio para oír y recibir notificaciones en el lugar donde radica este Tribunal Colegiado, con el apercibimiento de que de no hacerlo así, se le tendrá por notificado y las subsecuentes notificaciones, aún las de carácter personal, se les realizarán por medio de lista que se publica en los estrados de este órgano colegiado, en términos del artículo 29 de la actual Ley de Amparo; asimismo, hágase saber por medio del edicto en comento, que la copia de la demanda de amparo, se encuentra a su disposición en la Secretaría de Acuerdos de este Tribunal Colegiado.

Mexicali, Baja California, dos de octubre de dos mil veintitrés.  
Secretario de Acuerdos del Cuarto Tribunal Colegiado del Decimoquinto Circuito.  
**Héctor Andrés Arreola Villanueva.**  
Rúbrica.

**(R.- 544661)**

**Estados Unidos Mexicanos**  
**Poder Judicial de la Federación**  
**Juzgado Segundo de Distrito de Procesos Penales Federales**  
**y de Amparo en Materia Penal en el Estado de Chiapas,**  
**con residencia en Cintalapa de Figueroa**

EDICTO

JUZGADO SEGUNDO DE DISTRITO DE PROCESOS PENALES FEDERALES Y DE AMPARO EN MATERIA PENAL EN EL ESTADO DE CHIAPAS, CON RESIDENCIA EN CINTALAPA DE FIGUEROA. En autos del juicio de amparo indirecto **178/2022-I**, promovido por Miguel González Martínez, contra el acto que reclamó del **Juez de Primera Instancia del Ramo Penal del Distrito Judicial de Catazajá-Palenque, con sede en Playas de Catazajá, Chiapas**, consistente en el proveído de veintiuno de junio de dos mil veintidós, en el que se negó al quejoso la libertad al haber transcurrido el plazo de prevención preventiva, emitido en la causa penal **332/2014**, el dieciocho de septiembre de dos mil veintitrés, se dictó un acuerdo en el que, atendiendo a que se desconoce su domicilio actual, con fundamento en el artículo 27, fracción III, incisos b) y c), de la Ley de Amparo, así como el numeral 315, del Código Federal de Procedimientos Civiles de aplicación supletoria a la Ley de la materia, en términos de su artículo 2º, por este medio, se ordena emplazar a juicio a los terceros interesados José Francisco Suárez Hernández, Julia García Pinto, Adriana Suárez García y José Francisco Suarez García, en el entendido que cuentan con el plazo de treinta días, contado a partir del siguiente al de la última publicación de edictos, para que se apersonen a este juicio en su carácter de terceros interesados en la secretaría de este Juzgado Segundo de Distrito de Procesos Penales Federales y de Amparo en Materia Penal en el Estado de Chiapas, sito en el inmueble anexo al Centro Estatal para la Reinserción Social de Sentenciados número Catorce “El Amate”, ejido Lázaro Cárdenas, municipio de Cintalapa de Figueroa; asimismo se les previene para que en el referido término **manifiesten vía electrónica, expresamente la solicitud para recibir notificaciones electrónicas**, de conformidad con el artículo 26, fracción IV, de la Ley de Amparo y señalen el “nombre del usuario” para tal efecto; **o señalen domicilio para oír y recibir notificaciones en esta ciudad (Cintalapa de Figueroa, Chiapas)**, apercibiéndoles, que en caso de no hacerlo así, con fundamento en el artículo 26, fracción III, de la Ley de Amparo, sin ulterior acuerdo las subsecuentes notificaciones, aun las de carácter personal, se les practicarán por medio de lista que se fije en este juzgado; en el entendido que quedará a su disposición copia simple de la demanda de amparo en la secretaría de este juzgado.

Atentamente

Cintalapa de Figueroa, Chiapas, 18 de septiembre de 2023.  
Jueza del Juzgado Segundo de Distrito de Procesos Penales Federales  
y de Amparo en Materia Penal en el Estado de Chiapas

**Lic. Gabriela López de los Santos**

Rúbrica.

**(R.- 543189)**

---

**Estados Unidos Mexicanos**  
**Poder Judicial de la Federación**  
**Segundo Tribunal Colegiado en Materias Administrativa y Civil del Vigésimo**  
**Segundo Circuito, con residencia en la ciudad de Querétaro, Querétaro**  
**Av. Fray Luis de León N° 2880, edificio A, 5° piso, Centro Sur, Santiago de Querétaro, C.P. 76090**  
EMPLAZAMIENTO POR EDICTO

**COLONOS UNIDOS DE QUERÉTARO**  
**PARA EL BIENESTAR FAMILIAR, ASOCIACIÓN CIVIL**

EN CUMPLIMIENTO AL AUTO DE FECHA VEINTE DE JUNIO DE DOS MIL VEINTITRÉS, DICTADO POR EL MAGISTRADO PRESIDENTE DEL SEGUNDO TRIBUNAL COLEGIADO EN MATERIAS ADMINISTRATIVA Y CIVIL DEL VIGÉSIMO SEGUNDO CIRCUITO, EN EL AMPARO DIRECTO CIVIL

NUMERO 282/2023, PROMOVIDA POR EL **AYUNTAMIENTO DEL MUNICIPIO DE CORREGIDORA, QUERÉTARO, POR CONDUCTO DE SU REPRESENTANTE LEGAL, PAULO CÉSAR MONTES LUGO**, SE LE HACE DEL CONOCIMIENTO QUE LE RESULTA CARÁCTER DE TERCERA INTERESADA, EN TÉRMINOS DE LO DISPUESTO POR EL ARTICULO 5°, FRACCIÓN III, INCISO B), DE LA LEY DE AMPARO Y CON APOYO EN EL DIVERSO NUMERAL 315 DEL CÓDIGO FEDERAL DE PROCEDIMIENTOS CIVILES DE APLICACIÓN SUPLETORIA A LA PRIMER LEGISLACIÓN EN CITA POR DISPOSICIÓN EXPRESA DE SU ARTÍCULO 2°, SE LE MANDÓ EMPLAZAR POR MEDIO DE LOS PRESENTES EDICTOS A ESTE JUICIO, PARA QUE SI A SU INTERÉS CONVINIERE SE APERSONE AL MISMO A TRAVÉS DE QUIEN LEGALMENTE LA REPRESENTA, DEBIÉNDOSE PRESENTAR ANTE ESTE TRIBUNAL COLEGIADO, **UBICADO EN AVENIDA FRAY LUIS DE LEÓN NÚMERO 2880, EDIFICIO A, 5° PISO, CENTRO SUR, SANTIAGO DE QUERETARO**, A DEDUCIR SUS DERECHOS DENTRO DE UN **TÉRMINO DE TREINTA DÍAS**, CONTADOS A PARTIR DEL SIGUIENTE AL DE LA ÚLTIMA PUBLICACIÓN DEL PRESENTE EDICTO; APERCIBIDO QUE DE NO COMPARECER DENTRO DEL LAPSO INDICADO, LAS ULTERIORES NOTIFICACIONES AUN LAS DE CARÁCTER PERSONAL LE SURTIRÁN EFECTOS POR MEDIO DE LISTA QUE SE PUBLIQUE EN LOS ESTRADOS DE ESTE ÓRGANO COLEGIADO.

PARA SU PUBLICACIÓN POR TRES VECES DE SIETE EN SIETE DÍAS EN EL **DIARIO OFICIAL DE LA FEDERACIÓN** Y EN EL **PERIÓDICO DE MAYOR CIRCULACIÓN EN LA REPÚBLICA MEXICANA**, SE EXPIDE LA PRESENTE EN LA CIUDAD DE QUERÉTARO, QUERÉTARO, SIENDO EL DÍA **TRES DE JULIO DE DOS MIL VEINTITRÉS.- DOY FE.**

Secretario de Acuerdos del Segundo Tribunal Colegiado en Materias  
Administrativa y Civil del Vigésimo Segundo Circuito.

**Carlos Alberto Leal González**

Rúbrica.

(R.- 543970)

---

Estados Unidos Mexicanos

Tercer Tribunal Colegiado en Materia Penal del Sexto Circuito

San Andrés Cholula, Pue.

EDICTO

GUADALUPE ELOX VÁZQUEZ

Le comunico que en proveído de diecinueve de septiembre de dos mil veintitrés se admitió la demanda que originó el juicio de amparo directo 51/2023, promovido por Armando Machorro Reyes, contra la resolución de veinticuatro de enero de dos mil veintitrés emitida por la Segunda Sala en Materia Penal del Tribunal Superior de Justicia del Estado de Puebla, en el toca 240/2018, relativo a la sentencia emitida por la persona titular del Juzgado de lo Civil y lo Penal del Distrito Judicial de Tepeaca, Puebla, en la causa penal 222/2013 y su acumulada 225/2013. Luego, al desconocerse el domicilio actual y correcto de usted, tercera interesada, Guadalupe Elox Vázquez, por auto de diez de octubre del presente año se ordenó su emplazamiento a este juicio por edictos, en términos de los artículos 27, fracción III, inciso c), de la Ley de Amparo, y 315 del Código Federal de Procedimientos Civiles, aplicado supletoriamente a la ley de la materia. Le informo que en la actuario de este tribunal queda a su disposición copia simple de la demanda, y que se le otorgó un plazo de treinta días hábiles, contados a partir del siguiente al de la última publicación de este edicto, para que concurra ante este tribunal colegiado de circuito y, en términos del artículo 181 de la Ley de Amparo, formule alegatos o promueva amparo adhesivo; asimismo, señale domicilio para oír y recibir notificaciones de carácter personal en este municipio o zona conurbada. Apercibida que de no hacerlo, sin ulterior proveído, se le tendrá por emplazado, las subsecuentes notificaciones, incluso de carácter personal, se le practicarán por lista, y se continuará con la substanciación de este juicio de derechos. También, le informo que en auto de diecinueve de septiembre pasado se ordenó la práctica y desahogo de la prueba pericial en materia de caligrafía y grafoscopia, a fin de corroborar la autenticidad de la firma que calza el escrito inicial de demanda, por lo que

se concedió a las partes un plazo de tres días para que designen experto que se asocie al que en su momento se nombre por este órgano jurisdiccional o, en su caso, rinda dictamen por separado, con el apercibimiento que de no realizar manifestación alguna, se les tendrá por conformes con el dictamen que en su caso rinda el perito oficial que designe este órgano jurisdiccional. Por lo que, en relación con ello, el plazo que se otorga a usted, Guadalupe Elox Vázquez, comenzará a computarse a partir de que se realice la primera publicación de este edicto.

Atentamente,

San Andrés Cholula, Puebla; 10 de octubre de 2023.

Secretario adscrito al Tercer Tribunal Colegiado en Materia Penal del Sexto Circuito.

**Edgar Alán Guzmán Espinoza**

Rúbrica.

(R.- 544239)

**Estados Unidos Mexicanos**

**Poder Judicial de la Federación**

**Juzgado Séptimo de Distrito de Amparo y Juicios Federales en el Estado de Chiapas,**

**con sede en Tuxtla Gutiérrez, Chiapas**

**Amparo Mesa 1-A**

EDICTO

Tránsito Reigner López González

Parte tercero interesado.

En el juicio de amparo 1178/2023, promovido por **Antony Michel González López**, contra actos del Juez de Control y Tribunal de Enjuiciamiento, Región II, Distrito Judicial de Comitán de Domínguez, Chiapas, en el que reclama el auto de vinculación a proceso de fecha veintiséis de junio de dos mil veintitrés, emitido en la causa penal número 117/2020 de su índice, en el que Transito Reigner López González, tiene el carácter de tercero interesado, se dictó un proveído en el que se ordena emplazarlo a dicho juicio de amparo, para que comparezca a defender sus derechos a la audiencia señalada para las **nueve horas con cuarenta y dos minutos del diez de noviembre de dos mil veintitrés**.

Edicto que se ordena publicar conforme a lo ordenado por auto de trece de octubre de dos mil veintitrés, por tres veces de siete en siete días, en el Diario Oficial de la Federación y en uno de los periódicos cotidianos de circulación nacional, haciéndole saber a la parte tercero interesada de referencia, que deberá presentarse ante este Juzgado Séptimo de Distrito de Amparo y Juicios Federales en el Estado de Chiapas, con residencia en la ciudad de Tuxtla Gutiérrez, situado en Boulevard Ángel Albino Corzo número 2641, edificio "C", segundo piso, del Palacio de Justicia Federal, colonia Las Palmas, de esta ciudad; en horario de nueve horas con treinta minutos a catorce horas con treinta minutos, dentro del término de treinta días contados a partir del siguiente al de la última publicación, quedando a su disposición en la secretaría del juzgado copia de la demanda respectiva.

En el entendido que de no hacerlo así, las notificaciones que surjan dentro del procedimiento se harán por lista de acuerdos, aún las de carácter personal de conformidad con lo dispuesto por el artículo 315 del Código Federal de Procedimientos Civiles, de aplicación supletoria a la Ley de Amparo.

Atentamente.

Tuxtla Gutiérrez, Chiapas, trece de octubre de dos mil veintitrés.

La Secretaria del Juzgado Séptimo de Distrito de Amparo y Juicios Federales  
en el Estado de Chiapas.

**Lic. Brissa Marbel Martínez Díaz.**

Rúbrica.

(R.- 544238)

**Estados Unidos Mexicanos**  
**Poder Judicial de la Federación**  
**Juzgado Décimo Cuarto de Distrito en Materia Civil en la Ciudad de México**  
**EDICTOS.**

AL MARGEN, EL ESCUDO NACIONAL QUE DICE: ESTADOS UNIDOS MEXICANOS.- PODER JUDICIAL DE LA FEDERACIÓN. JUZGADO DECIMOCUARTO DE DISTRITO EN MATERIA CIVIL EN LA CIUDAD DE MÉXICO.

En los autos del juicio de amparo 753/2023-III promovido por Gerardo Suárez Sánchez contra el acto que reclama de la Cuarta Sala y Juez Trigésimo Octavo, ambos en Materia Civil del Tribunal Superior de Justicia de la Ciudad de México, se hace del conocimiento que por auto de veintiocho de junio de dos mil veintitrés, se admitió dicho juicio de amparo en relación al acto reclamado consistente en: la sentencia de primero de junio de dos mil veintitrés dictada por la Cuarta Sala Civil del Tribunal Superior de Justicia de la Ciudad de México, en el toca de apelación 81/2021/4; además, mediante diverso proveído de veintiséis de septiembre de dos mil veintitrés, se ordenó emplazar por EDICTOS a la tercera interesada Elizabeth Abrego Hernández, habiéndose agotado los domicilios que obraban en autos, haciéndole saber que deberá presentarse en el local de este Juzgado de Distrito, por su propio derecho, dentro del término de treinta días, contados a partir del día siguiente al de la última publicación, y dentro del mismo término deberá señalar domicilio para oír y recibir notificaciones en ésta Ciudad de México, apercibida que de no hacerlo, las siguientes notificaciones, aún las de carácter personal, le surtirán efectos por medio de lista que se fije en este juzgado, quedando a su disposición las copias de traslado en la mesa de amparo que tramita dicho juicio.

Atentamente  
México, Ciudad de México. A cuatro de octubre del 2023.  
La Secretaria del Juzgado Decimocuarto de Distrito en Materia Civil en la Ciudad de México.  
**Lic. Rosalba Adela Altamirano Guzmán.**  
Rúbrica.

**(R.- 544666)**

---

## AVISOS GENERALES

---

**Estados Unidos Mexicanos**  
**Fiscalía General de la República**  
**Fiscalía Especializada en Materia de Delincuencia Organizada**  
**Fiscalía Especial en Investigación de Delitos contra la Salud**  
**EDICTO**

SE NOTIFICA A **ROSA ISELA CHAIDEZ VIZCARRA**, REPRESENTANTE LEGAL Y/O QUIEN TENGA DERECHO Y/O INTERÉS JURÍDICO, el acuerdo de fecha **dieciséis (16) de marzo de dos mil veintitrés**, dictado dentro de la Carpeta de Investigación número **FED/FEMDO/UEIDCS-SIN/0000065/2023**, por el cual se decretó el aseguramiento del siguiente bien inmueble con su menaje :

**1.- AVENIDA VIRTUD NÚMERO 1451, INTERIOR 7, PONIENTE, PRIVADA BOSQUE MONARCA DEL FRACCIONAMIENTO "BOSQUE DEL REY", MUNICIPIO DE CULIACÁN, SINALOA Y/O INMUEBLE UBICADO EN CALLE PRIMERA N° 7, PRIVADA BOSQUE MONARCA N°1451, FRACCIONAMIENTO BOSQUES DEL REY, C.P. 80058, MUNICIPIO DE CULIACÁN, SINALOA.**

Notificación realizada de conformidad con lo previsto por el numeral 82 fracción III, 93 y 231 del Código Nacional de Procedimientos Penales, con el apercibimiento que de no manifestar lo que a su derecho convenga, en un término de **90 noventa días naturales** siguientes a la notificación, los bienes asegurados causarán abandono a favor de la Fiscalía General de la República; debiendo en este lapso de abstenerse de enajenar, gravar o hipotecar dicho bien; para el caso de manifestar lo que a su derecho convenga, deberá acudir a las oficinas que ocupa esta Fiscalía Especial en Delitos Contra la Salud; ubicadas en Avenida Paseo de la Reforma número 75, planta baja, colonia Guerrero, Alcaldía Cuauhtémoc, Ciudad de México, Código Postal 06300, lugar en donde podrá imponerse de las constancias del citado acuerdo de aseguramiento y realizar todas aquellas manifestaciones que a su derecho convengan.

Atentamente  
Ciudad de México, a 03 de agosto de 2023.  
Agente del Ministerio Público de la Federación adscrito a la Fiscalía Especial en Delitos  
contra la Salud de la Fiscalía Especializada en Materia de Delincuencia Organizada.

**Lic. Isaac Daniel Arellanos Tapia.**

Rúbrica.

**(R.- 544648)**

**Estados Unidos Mexicanos**  
**Secretaría de Economía**  
**Instituto Mexicano de la Propiedad Industrial**  
**Dirección Divisonal de Protección a la Propiedad Intelectual**  
**Subdirección Divisonal de Procesos de Propiedad Industrial**  
**Coordinación Departamental de Cancelación y Caducidad**  
**Going Global, Llc.**  
**Vs.**  
**Diego Gaudiano Artigas**  
**M. 1908800 High Times y Diseño**  
**Exped.: P.C. 2509/2022(C-932)28130**  
**Folio: 037254**  
**“2023, Año de Francisco Villa, el revolucionario del pueblo”**  
**Diego Gaudiano Artigas**  
**NOTIFICACIÓN POR EDICTOS**

Por escrito presentado en la oficialía de partes de esta Dirección el 04 de noviembre de 2022, con folio de entrada 028130, LUIS PAVEL GARCÍA COSTINICA, apoderado de GOING GLOBAL, LLC, solicitó la declaración administrativa de caducidad del registro marcarío citado al rubro.

En virtud de lo anterior, y con fundamento en los artículos 336, 367 fracción IV y 369 de la Ley Federal de Protección a la Propiedad Industrial, este Instituto notifica la existencia de la solicitud que nos ocupa, concediéndole a **DIEGO GAUDIANO ARTIGAS**, el plazo de **UN MES**, contado a partir del día hábil siguiente al día en que aparezca esta publicación, para que se entere de los documentos y constancias en que se funda la acción instaurada en su contra y manifieste lo que a su derecho convenga, apercibido que de no dar contestación a la misma, una vez transcurrido el término señalado, este Instituto emitirá la resolución administrativa que conforme a derecho proceda, de acuerdo a lo establecido por el artículo 342 de la Ley Federal de Protección a la Propiedad Industrial.

Para su publicación, por una sola vez, en uno de los periódicos de mayor circulación en la República y en el Diario Oficial de la Federación, en los términos y para los efectos establecidos en el artículo 369 de la Ley Federal de Protección a la Propiedad Industrial.

Atentamente  
3 de octubre de 2023  
El Coordinador Departamental de Cancelación y Caducidad  
**Roberto Díaz Ramírez**  
Rúbrica.

**(R.- 544668)**

---

**Banco de México**  
**RESUMEN DE LA CONVOCATORIA A LICITACIÓN PÚBLICA No. BM-SACRH-008-23-2**

Banco de México, de conformidad con lo establecido en el artículo 134 de la Constitución Política de los Estados Unidos Mexicanos, en los artículos 57 y 62, fracción IV, de la Ley del Banco de México, en las Normas del Banco de México en Materia de enajenación de bienes muebles y en las demás disposiciones aplicables, convoca a todos los interesados en participar en la **LICITACIÓN PÚBLICA NO. BM-SACRH-008-23-2, con el objeto de enajenar desperdicios cíclicos de diversos tipos**. El volumen aproximado de los desperdicios materia de licitación es de **277,641.00 kg y 120 piezas**.

Las fechas previstas para llevar a cabo el procedimiento son las indicadas a continuación:

- a) Junta de Aclaraciones a la licitación: El 21 de noviembre 2023.
- b) Acto de Presentación y Apertura de Proposiciones: El 28 de noviembre de 2023.
- c) Comunicación del Fallo: El 18 de diciembre de 2023.

La convocatoria respectiva, fue publicada el día 8 de noviembre de 2023, en la página de internet del Banco de México, en la siguiente ruta:  
<https://www.banxico.org.mx/conociendo-banxico/licitaciones/licitaciones-enajenaciones-ba.html>

Ciudad de México, 14 de noviembre de 2023.

Banco de México

Subgerente de Abastecimiento a Fábrica de Billetes

**Ing. Manuel Flores Zarza**

Rúbrica.

Analista de Contrataciones

**Lic. Daniel Gómez Acuña**

Rúbrica.

*Las personas que firman el presente instrumento se encuentran debidamente facultadas conforme a lo dispuesto por los artículos 8, párrafos primero, segundo y tercero, 8, 10, 27 Bis, fracción I, y demás aplicables del Reglamento Interior del Banco de México; Segundo, fracción VIII del Acuerdo de Adscripción de las Unidades Administrativas del Banco de México; y 5, segundo párrafo de las Normas del Banco de México en materia de enajenación de bienes muebles.*

(R.- 544606)

---

Estados Unidos Mexicanos  
Secretaría de Desarrollo Agrario, Territorial y Urbano  
Unidad de Administración y Finanzas  
Dirección General de Recursos Materiales y Servicios Generales  
"2023, Año de Francisco Villa, el revolucionario del pueblo"

3er NOTIFICACIÓN POR EDICTOS A LOS CEDROS CONSTRUCCIONES, S.A. DE C.V., INCUMPLIMIENTO Y NO CANCELACIÓN DE FIANZA DE VICIOS OCULTOS DEL CONTRATO DE OBRA PÚBLICA NÚMERO SEDATU-OP-016-512-2021. NOTIFICACIÓN.

Por desconocer su paradero, según las constancias que obran en los expedientes, conforme al artículo 35 fracción III, 37 y 38 de la Ley Federal de Procedimiento Administrativo, de aplicación supletoria en términos del artículo 13 de la Ley en la materia, se notifica por edicto lo siguiente:

- Incumplimiento y no cancelación de fianza de vicios ocultos número 22A63616, emitida por Dorama, Institución de Garantías, S.A. el día 29 de diciembre de 2021 relacionada con el contrato de Obra Pública número SEDATU-OP-016-512-2021, contenida en el diverso IV412.4189.2023 del 24 de agosto de 2023, actualizado para esta notificación con el IV412.5292.2023 de fecha 31 de octubre de 2023. Tiene 03 días hábiles para presentarse en la SEDATU a partir de esta notificación.

Los oficios están disponibles en Secretaría de Desarrollo Agrario, Territorial y Urbano, en Av. Nuevo León No. 210, Col. Hipódromo Condesa, C.P. 06100. Alcaldía Cuauhtémoc, Ciudad de México, piso 3.

Ciudad de México, a 13 de noviembre de 2023  
Directora General de Recursos Materiales y Servicios Generales  
**Ada Gricelda Bonifaz Villar**  
Rúbrica.

(R.- 544589)

---

Estados Unidos Mexicanos  
Secretaría de Desarrollo Agrario, Territorial y Urbano  
Unidad de Administración y Finanzas  
Dirección General de Recursos Materiales y Servicios Generales  
"2023, Año de Francisco Villa, el revolucionario del pueblo"

3er NOTIFICACIÓN POR EDICTOS A ADIBSA CONSTRUCCIONES, S.A. DE C.V., INCUMPLIMIENTO Y NO CANCELACIÓN DE FIANZA DE ANTICIPO DEL CONTRATO DE OBRA PÚBLICA NÚMERO SEDATU-OP-040-512-2021. NOTIFICACIÓN.

Por desconocer su paradero, según las constancias que obran en los expedientes, conforme al artículo 35 fracción III, 37 y 38 de la Ley Federal de Procedimiento Administrativo, de aplicación supletoria en términos del artículo 13 de la Ley en la materia, se notifica por edicto lo siguiente:

- Incumplimiento y no cancelación de fianza de anticipo número BKY-0016-0066704, emitida por Berkley International Fianzas México, S.A. de C.V. el día 04 de febrero de 2021 relacionada con el contrato de Obra Pública número SEDATU-OP-040-512-2021, contenida en el diverso IV412.4623.2023 de fecha 18 de septiembre de 2023, actualizado para esta notificación con el IV412.5293.2023 de fecha 31 de octubre de 2023. Tiene 03 días hábiles para presentarse en la SEDATU a partir de esta notificación.

Los oficios están disponibles en Secretaría de Desarrollo Agrario, Territorial y Urbano, en Av. Nuevo León No. 210, Col. Hipódromo Condesa, C.P. 06100. Alcaldía Cuauhtémoc, Ciudad de México, piso 3.

Ciudad de México, a 13 de noviembre de 2023  
Directora General de Recursos Materiales y Servicios Generales  
**Ada Gricelda Bonifaz Villar**  
Rúbrica.

(R.- 544596)

**Estados Unidos Mexicanos**  
**Secretaría de Medio Ambiente y Recursos Naturales**  
**EDICTO**

CC. Propietarios, poseedores y titulares de otros derechos, ubicados en el sitio conocido como Playa Cahuitán, localizado en los municipios de Santiago Tapextla, Santo Domingo Armenta y Santiago Pinotepa Nacional, en el estado de Oaxaca.

Con Aviso publicado en el Diario Oficial de la Federación, el día 12 de octubre de 2023, se puso a disposición del público en general el estudio realizado por la Comisión Nacional de Áreas Naturales Protegidas para justificar la expedición del Decreto por el que se pretende declarar como área natural protegida con el carácter de santuario, el sitio conocido como Playa Cahuitán, ubicado en los municipios de Santiago Tapextla, Santo Domingo Armenta y Santiago Pinotepa Nacional, en el estado de Oaxaca, mismo que posee las características que se citan a continuación para su identificación:

**Categoría:** Santuario.

**Razones que justifican el régimen de protección:** Conservar ecosistemas como playa arenosa, vegetación de dunas costeras, matorral costero, selva baja caducifolia, baja espinosa subperennifolia y manglar en los que habitan 276 especies nativas, de las cuales 24 son endémicas de México, 21 son prioritarias para la conservación y 43 se encuentran en alguna categoría riesgo, principalmente tres especies de tortugas marinas, la tortuga Carey (*Eretmochelys imbricata*), tortuga prieta (*Chelonia mydas*) y tortuga laúd (*Dermodochelys coriacea*).

Preservar las playas arenosas en buen estado de conservación para la anidación de tortugas marinas, principalmente de la tortuga laúd, ya que Playa Cahuitán es una de las cuatro playas índices de anidación de esta especie en el Pacífico Mexicano, por la densidad y abundancia de anidación sobresaliente.

Además, esta playa es hábitat de una comunidad de 149 especies de aves migratorias y es parte de un humedal que alberga tres especies de mangle, el mangle rojo (*Rhizophora mangle*), mangle blanco (*Laguncularia racemosa*) y mangle botoncillo (*Conocarpus erectus*), todos ellos en categoría de riesgo y que son primordiales para mantener el equilibrio en la playa y prevenir la erosión de sus ecosistemas.

**Superficie:** 261-07-65.30 hectáreas (DOSCIENTAS SESENTA Y UN HECTÁREAS, SIETE ÁREAS, SESENTA Y CINCO PUNTO TREINTA CENTIÁREAS).

**Ubicación:** municipios de Santiago Tapextla, Santo Domingo Armenta y Santiago Pinotepa Nacional, en el estado de Oaxaca.

**Localización:** El polígono de la propuesta de área natural protegida se localiza en las siguientes coordenadas extremas con una proyección UTM, zona 14 Norte, con un Datum ITRF08:

	<b>X</b>	<b>Y</b>
<b>MÍNIMA</b>	548,803.239300	1,795,346.753800
<b>MAXIMA</b>	582,516.315800	1,803,559.042900

El plano de ubicación de la propuesta del área natural protegida es el siguiente:

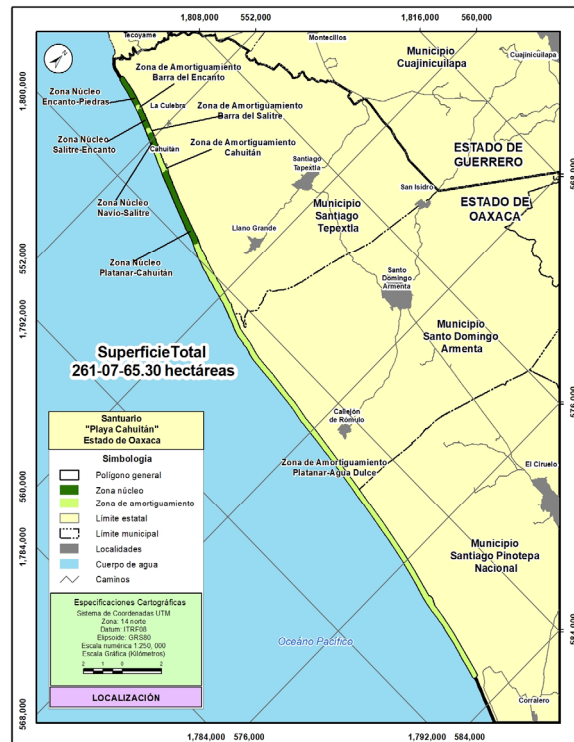



Por lo antes mencionado y con fundamento en lo establecido por los artículos 14 de la Constitución Política de los Estados Unidos Mexicanos; 35, fracción III, 37 y 38, tercer párrafo de la Ley Federal de Procedimiento Administrativo y 297, fracción I del Código Federal de Procedimientos Civiles de aplicación supletoria a la Ley Federal de Procedimiento Administrativo, notifíquese los propietarios, poseedores y titulares de otros derechos, ubicados en el área propuesta, por edictos que serán publicados por tres días consecutivos en el Diario Oficial de la Federación y en uno de los periódicos de mayor circulación en el territorio nacional, y póngase a disposición el expediente correspondiente, en el que podrá consultarse el estudio elaborado para justificar el establecimiento del área arriba mencionada, el plano de localización y el proyecto de instrumento jurídico a través del cual se propondrá su formalización, así como las prohibiciones y modalidades a las que se sujetarán las actividades asociadas a la categoría de Santuario, de conformidad con el artículo 47 BIS de la Ley General del Equilibrio Ecológico y la Protección al Ambiente; con la finalidad de que, dentro de un término de diez días hábiles contados a partir del día siguiente al que se realice la última publicación, manifiesten por escrito lo que a su interés convenga y ofrezcan las pruebas que consideren pertinentes, lo que podrán hacer en las oficinas centrales de la Comisión Nacional de Áreas Naturales Protegidas, órgano desconcentrado de la Secretaría de Medio Ambiente y Recursos Naturales, ubicadas en avenida Ejército Nacional Número 223, piso 12, ala A, colonia Anáhuac, I Sección, demarcación territorial Miguel Hidalgo, código postal 11320, en Ciudad de México; en la oficina de la Dirección Regional Frontera Sur, Istmo y Pacífico Sur, ubicada en calle 2ª Oriente Norte número 227, Palacio Federal, tercer piso, colonia Centro, código postal 29000, Tuxtla Gutiérrez, Chiapas, en la oficina de la Dirección del Parque Nacional Lagunas de Chacahua, ubicada en domicilio conocido sin número, La Grúa Chacahua, código postal 71814, Villa de Tututepec, Oaxaca, y en la Oficina de Representación de la Secretaría en el estado de Oaxaca, ubicada en calle Sabinos número 402, colonia Reforma, código postal 68050, Oaxaca de Juárez, Oaxaca, lugares donde se puede consultar el expediente relativo e imponerse de las subsecuentes notificaciones, en un horario de 9:00 a 14:00 horas de lunes a viernes.

Atentamente

Ciudad de México, a los diez días del mes de noviembre del año dos mil veintitrés.

El Titular de la Comisión Nacional de Áreas Naturales Protegidas

**Humberto Adán Peña Fuentes**

Rúbrica.

(R.- 544640)

---

Estados Unidos Mexicanos

Secretaría de Seguridad y Protección Ciudadana

“2023, Año de Francisco Villa, el revolucionario del pueblo”

PUBLICACIÓN DE SANCIÓN

El cuatro de octubre de dos mil veintitrés, en el expediente administrativo número DGSP/DELC/PAS/045/2023, que obra en los archivos de la Dirección General de Seguridad Privada, se impuso a la prestadora de servicios de seguridad privada **COMPAÑÍA REPRESENTATIVA DE SEGURIDAD PRIVADA, S.A. DE C.V.** con número de Revalidación de autorización **DGSP/052-95/138** y domicilio ubicado en **MARAVATIO NUM. 125, COL. CLAVERIA, C.P. 02080, AZCAPOTZALCO, CIUDAD DE MEXICO**, la siguiente sanción:

1) **AMONESTACIÓN** con difusión pública en la página de internet de la Secretaría de Seguridad y Protección Ciudadana, prevista en el artículo 42 fracción I de la Ley Federal de Seguridad Privada y 60 fracción I de su Reglamento. Lo anterior, porque no es reincidente, por su antigüedad, por no causar daños a terceros y porque en la visita de verificación: **a)** omitió presentar la credencial expedida por la empresa moral con los requisitos que establecer el Reglamento de la Ley Federal de Seguridad Privada.

Así lo resolvió y firma el Director General de Seguridad Privada, de la Secretaría de Seguridad y Protección Ciudadana.

Ciudad de México, a 19 de octubre de 2023.

Director General de Seguridad Privada

**Mtro. José Antonio Escobar Plata**

Rúbrica.

(R.- 544665)

---

#### AVISO AL PÚBLICO

Se comunica que para la publicación de estados financieros se requiere que éstos sean capturados en cualquier procesador de textos Word y presentados en medios impreso y electrónico.

Atentamente

**Diario Oficial de la Federación**

**Estados Unidos Mexicanos**  
**Secretaría de Medio Ambiente y Recursos Naturales**  
**EDICTO**

Propietarios, poseedores y titulares de otros derechos, ubicados en el sitio conocido como Tangolunda, localizado en el municipio de Santa María Huatulco, en el estado de Oaxaca.

Con Aviso publicado en el Diario Oficial de la Federación, el día 12 de octubre de 2023, se puso a disposición del público en general el estudio realizado por la Comisión Nacional de Áreas Naturales Protegidas para justificar la expedición del Decreto por el que se pretende declarar como área natural protegida con el carácter de Parque Nacional, el sitio conocido como Tangolunda, ubicado en los municipio de Santa María Huatulco, en el estado de Oaxaca, mismo que posee las características que se citan a continuación para su identificación:

**Categoría:** Parque Nacional.

**Razones que justifican el régimen de protección:** Llevar a cabo acciones de restauración y conservación en el sitio conocido como Tangolunda, para recuperar y restablecer las condiciones ecológicas previas a las modificaciones causadas por las actividades antropogénicas, permitiendo el mantenimiento de los procesos funcionales naturales, para recuperar y conservar especies de flora y fauna en alguna categoría de riesgo, que dada la conectividad con otras áreas naturales protegidas, en la región donde se ubica el sitio conocido como Tangolunda se encuentran ecosistemas como: selva alta o mediana subperennifolia, selva baja caducifolia, manglar y matorral costero y salvaguarda la diversidad genética de especies en la región, como: 1,623 taxones nativos, de las cuales 24 especies corresponden a hongos, 826 a plantas vasculares, 358 a vertebrados y 415 invertebrados. De estas, 220 especies son endémicas, 176 especies corresponden a plantas vasculares, 38 a vertebrados y 6 especies a invertebrados. Destacando la presencia de especies de plantas endémicas para el estado de Oaxaca como el pitayo (*Stenocereus chicalapensis*), así como especies de invertebrados como el alacrán oaxaqueño (*Centruroides fulvipes*), la cual es una especie endémica de México y finalmente, especies de vertebrados endémicas a la Provincia de las Tierras Bajas del Pacífico; por ejemplo, la rana pico de pato (*Tripidon spatulatus*) y coa citrina (*Trogon citreolus*).

**Superficie:** 110-32-95.37 hectáreas (CIENTO DIEZ HECTÁREAS, TREINTA Y DOS ÁREAS, NOVENTA Y CINCO PUNTO TREINTA Y SIETE CENTIÁREAS).

**Ubicación:** municipio de Santa María Huatulco, en el estado de Oaxaca.

**Localización:** El polígono de la propuesta del área natural protegida se localiza en las siguientes coordenadas extremas en un sistema de coordenadas proyectadas métricas UTM, zona 14 Norte con un Datum ITRF08:

	<b>X</b>	<b>Y</b>
<b>MÍNIMA</b>	808,319.06	1,745,731.55
<b>MÁXIMA</b>	811,022.71	1,748,032.76

El plano de ubicación de la propuesta del área natural protegida es el siguiente:

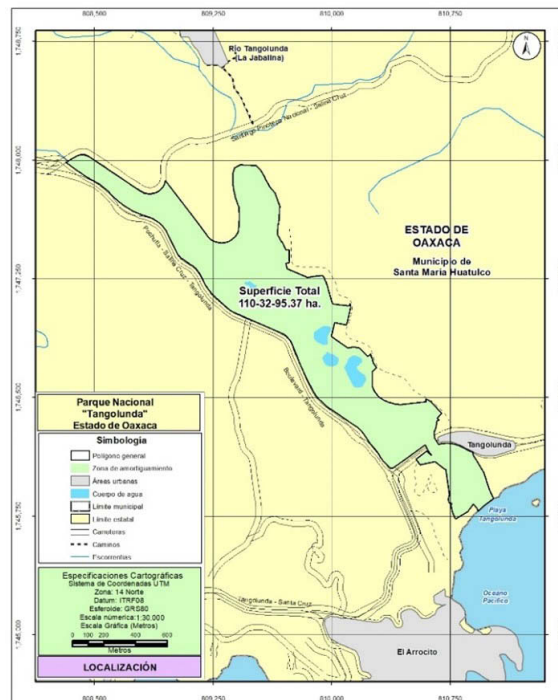

Por lo antes mencionado y con fundamento en lo establecido por los artículos 14 de la Constitución Política de los Estados Unidos Mexicanos; 35, fracción III, 37 y 38, tercer párrafo de la Ley Federal de Procedimiento Administrativo y 297, fracción I del Código Federal de Procedimientos Civiles de aplicación supletoria a la Ley Federal de Procedimiento Administrativo, notifíquese a los propietarios, poseedores y titulares de otros derechos, ubicados en el área propuesta, por edictos que serán publicados por tres días consecutivos en el Diario Oficial de la Federación y en uno de los periódicos de mayor circulación en el territorio nacional, y póngase a disposición el expediente correspondiente, en el que podrá consultarse el estudio elaborado para justificar el establecimiento del área arriba mencionada, el plano de localización y el proyecto de instrumento jurídico a través del cual se propondrá su formalización, así como las prohibiciones y modalidades a las que se sujetarán las actividades asociadas a la categoría de Parque Nacional, de conformidad con el artículo 47 BIS de la Ley General del Equilibrio Ecológico y la Protección al Ambiente; con la finalidad de que, dentro de un término de diez días hábiles contados a partir del día siguiente al que se realice la última publicación, manifiesten por escrito lo que a su interés convenga y ofrezcan las pruebas que consideren pertinentes, lo que podrán hacer en las oficinas centrales de la Comisión Nacional de Áreas Naturales Protegidas, órgano desconcentrado de la Secretaría de Medio Ambiente y Recursos Naturales, ubicadas en Ejército Nacional número 223, piso 12, ala A, colonia Anáhuac, I sección, demarcación territorial Miguel Hidalgo, código postal 11320, Ciudad de México; en la oficina de la Dirección Regional Frontera Sur, Istmo y Pacífico Sur, ubicada en calle 2ª Oriente Norte número 227, Palacio Federal, tercer piso, colonia Centro, código postal 29000, Tuxtla Gutiérrez, Chiapas; en la oficina de la Dirección del Parque Nacional Huatulco ubicada en Boulevard Chahué esquina con calle Guamúchil, manzana 19, lote 5, sector H, La Crucecita planta baja, edificio Federal, código postal 70989, Santa María Huatulco, Oaxaca y en la Oficina de Representación de la Secretaría en el estado de Oaxaca, ubicada en calle Sabinos 402, colonia Reforma, código postal 68050, Oaxaca de Juárez, Oaxaca, lugares donde se puede consultar el expediente relativo e imponerse de las subsecuentes notificaciones, en un horario de 9:00 a 14:00 horas de lunes a viernes.

Atentamente

Ciudad de México, a los trece días del mes de noviembre del año dos mil veintitrés.

El Titular de la Comisión Nacional de Áreas Naturales Protegidas

**Humberto Adán Peña Fuentes**

Rúbrica.

(R.- 544644)

---

Estados Unidos Mexicanos  
Secretaría de Medio Ambiente y Recursos Naturales  
EDICTO

CC. Propietarios, poseedores y titulares de otros derechos, ubicados en el sitio conocido como Playa El Verde Camacho, localizado en los municipios de Mazatlán y San Ignacio, en el estado de Sinaloa.

Con Aviso publicado en el Diario Oficial de la Federación, el día 12 de octubre de 2023, se puso a disposición del público en general el estudio elaborado por la Comisión Nacional de Áreas Naturales Protegidas para justificar la expedición de la declaratoria por la cual se pretende establecer como área natural protegida con el carácter de santuario, el sitio conocido como Playa El Verde Camacho, ubicado en los municipios de Mazatlán y San Ignacio, en el estado de Sinaloa, mismo que posee las características que se citan a continuación para su identificación:

**Categoría:** Santuario.

**Razones que justifican el régimen de protección:** Las playas del Pacífico mexicano albergan a una de las poblaciones más abundantes en el mundo, y con mayor capacidad de reclutamiento de crías de tortuga golfina (*Lepidochelys olivacea*) a la población silvestre. Específicamente el Santuario Playa El Verde Camacho es una playa índice de anidaciones solitarias de esta especie en el límite norte de su distribución en el Pacífico oriental, por lo que es fundamental la protección de esta playa y su biodiversidad dado el riesgo que corre derivado de la modificación en el uso de suelo de áreas costeras, en el municipio de Mazatlán, así como la pérdida de la calidad e integridad de las funciones ecológicas de los sistemas y la productividad natural debido al incremento de desarrollos urbanos y turísticos.

Con la protección de la Playa El Verde Camacho se preservarán sitios de anidación de tres tortugas marinas: tortuga golfina (*Lepidochelys olivacea*), tortuga laúd (*Dermochelys coriacea*) y tortuga prieta (*Chelonia mydas*) y se salvaguardará la diversidad genética de diversas especies nativas incluyendo 62 consideradas dentro de la "Norma Oficial Mexicana NOM-059-SEMARNAT-2010, Protección ambiental-Especies nativas de México de flora y fauna silvestres-Categorías de riesgo y especificaciones para su inclusión, exclusión o cambio-Lista de especies en riesgo" publicada el 30 de diciembre de 2010 en el Diario Oficial de la Federación y en la "Modificación del Anexo Normativo III, Lista de especies en riesgo de la Norma Oficial Mexicana NOM-059-SEMARNAT-2010, Protección ambiental-Especies nativas de México de flora y fauna silvestres-Categorías de riesgo y especificaciones para su inclusión, exclusión o cambio-Lista de especies en riesgo, publicada el 30 de diciembre de 2010" publicada el 14 de noviembre de 2019 en el Diario Oficial de la Federación, además la propuesta de área natural protegida propiciará una conectividad ecológica entre los Santuarios Playa Ceuta y Santuario Playa Huizache Caimanero.

**Superficie:** 128-48-02.40 (CIENTO VEINTIOCHO HECTÁREAS, CUARENTA Y OCHO ÁREAS, DOS PUNTO CUARENTA CENTIÁREAS).

**Ubicación:** Municipios de Mazatlán y San Ignacio, en el estado de Sinaloa.

**Localización del Área Natural Protegida:** El polígono propuesto del área natural protegida se localiza en las siguientes coordenadas extremas:

	X	Y
<b>Mínima</b>	347,748.931215	2581717.760100
<b>Máxima</b>	334,208.420551	2,597,375.130151

El plano de ubicación del área natural protegida es el siguiente:

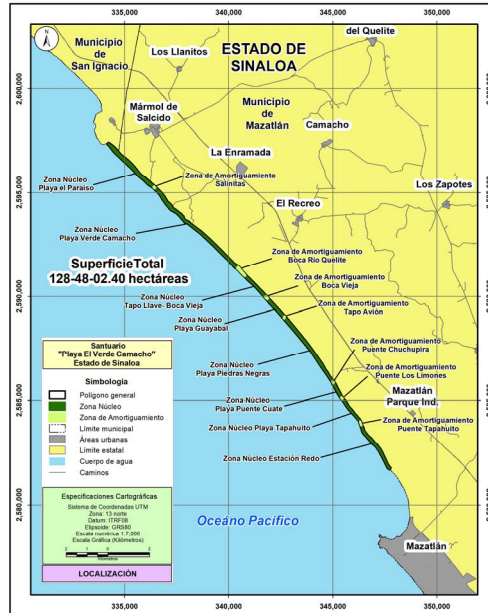

Por lo antes mencionado y con fundamento en lo establecido por los artículos 14 de la Constitución Política de los Estados Unidos Mexicanos, 35, fracción III, 37 y 38, tercer párrafo de la Ley Federal de Procedimiento Administrativo y 297, fracción I del Código Federal de Procedimientos Civiles de aplicación supletoria a la Ley Federal de Procedimiento Administrativo, notifíquese a los propietarios, poseedores y titulares de otros derechos, ubicados en el área propuesta, por edictos que serán publicados por tres días consecutivos en el Diario Oficial de la Federación y en uno de los periódicos de mayor circulación en el territorio nacional, y póngase a disposición el expediente correspondiente, en el que podrá consultarse el estudio elaborado para justificar el establecimiento del área arriba mencionada, el plano de localización y el proyecto de instrumento jurídico a través del cual se propondrá su formalización, así como las prohibiciones y modalidades a las que se sujetarán las actividades asociadas a la categoría de Santuario, de conformidad con el artículo 47 BIS de la Ley General del Equilibrio Ecológico y la Protección al Ambiente; con la finalidad de que dentro de un término de diez días hábiles contados a partir del día siguiente al que se realice la última publicación, manifiesten por escrito lo que a su interés convenga y ofrezcan las pruebas que consideren pertinentes, lo que podrán hacer en las oficinas centrales de la Comisión Nacional de Áreas Naturales Protegidas de esta Secretaría, ubicadas en avenida Ejército Nacional número 223, piso 12, ala A, colonia Anáhuac, I sección, demarcación territorial Miguel Hidalgo, código postal 11320, Ciudad de México; en la oficina de la Dirección Regional Noroeste y Alto Golfo de California, ubicada en avenida Aquiles Serdán número 160, interior 15, esquina con calle Antonio Rosales, colonia Centro, código postal 83000, Hermosillo, Sonora; en la oficina de la Dirección del Área de Protección de Flora y Fauna Meseta de Cacaxtla, ubicada en avenida Puerto de Mazatlán número 8 Bis, colonia Parque Industrial Alfredo V. Bonfil, código postal 82050, Mazatlán, Sinaloa, y en la Oficina de Representación de la Secretaría en el estado de Sinaloa, ubicada en calle Cristóbal Colón número 144 Oriente, colonia Centro, código postal 80000, Culiacán, Sinaloa.

Atentamente  
 Ciudad de México, a los diez días del mes de noviembre del año dos mil veintitrés.  
 El Titular de la Comisión Nacional de Áreas Naturales Protegidas  
**Humberto Adán Peña Fuentes**  
 Rúbrica.

(R.- 544645)

**Instituto Mexicano del Seguro Social**  
**Órgano de Operación Administrativa Desconcentrada Estatal Tabasco**  
**Jefatura de Servicios Administrativos**

En cumplimiento con las disposiciones que establece el Título Quinto, Artículos 131 y 132 de la Ley General de Bienes Nacionales, el Instituto Mexicano del Seguro Social, a través del Órgano de Operación Administrativa Desconcentrada Estatal Tabasco, por conducto del Departamento de Conservación y Servicios Generales, convoca a las Personas Físicas y Morales interesadas en participar en la Licitación Pública Nacional **No. LPN/001/TAB/2023**, para la venta de Bienes Muebles y de Generación Continúa no útiles para el Instituto, correspondiente al régimen ordinario, según se detalla:

**BIENES MUEBLES****BIENES POR PIEZA UBICADOS EN LOS DIFERENTES INMUEBLES DE LA DELEGACIÓN IMSS:**

<b>LOTE 1.- 45 BIENES POR PZA</b>					
<b>Descripción Bien/Desecho</b>	<b>Unidad de Medida</b>	<b>Precio unitario sin iva</b>	<b>Iva</b>	<b>Precio unitario con IVA</b>	<b>Deposito garantía 10% por el lote</b>
Lámpara/Para Fototerapia	1	\$ 114.00	\$ 18.24	\$ 132.24	\$ 1,385.44
Microscopio/Para Laboratorio	1	\$ 103.98	\$ 16.64	\$ 120.62	
Centrifuga/Para Laboratorio	1	\$ 148.11	\$ 23.70	\$ 171.81	
Unidad De Fototerapia/Eléctrica	1	\$ 22.70	\$ 3.63	\$ 26.34	
Refrigerador/Eléctrico	1	\$ 139.92	\$ 22.39	\$ 162.31	
Lámpara/De Emergencia Cirugía	1	\$ 35.93	\$ 5.75	\$ 41.68	
Lampara/De Emergencia Cirugía	1	\$ 55.12	\$ 8.82	\$ 63.94	
Babytherm-Cuna Caliente Radiante	1	\$ 3,068.20	\$ 490.91	\$ 3,559.11	
Desfibrilador/Equipo Reanimacion	1	\$ 289.99	\$ 46.40	\$ 336.39	
Desfibrilador/Equipo Reanimacion	1	\$ 289.99	\$ 46.40	\$ 336.39	
Baño/De Circulacion	1	\$ 125.00	\$ 20.00	\$ 145.00	
Microscopio/Para Otorrino	1	\$ 1,047.90	\$ 167.66	\$ 1,215.56	
Aparato De Ultrasonido/Bi Doppler	1	\$ 30.00	\$ 4.80	\$ 34.80	
Audiometro/Portatil	1	\$ 182.50	\$ 29.20	\$ 211.70	
Procesador/De Alimentos	1	\$ 25.00	\$ 4.00	\$ 29.00	
Centrifuga/C-Cabezal Interc	1	\$ 54.06	\$ 8.65	\$ 62.70	
Monitor/De Signos Vitales	1	\$ 34.00	\$ 5.44	\$ 39.44	
Electrocardiografo/Portatil	1	\$ 20.00	\$ 3.20	\$ 23.20	
Ventilador/Volumetrico	1	\$ 69.74	\$ 11.16	\$ 80.90	
Cardiotocografo/De Cardiac F	1	\$ 7.78	\$ 1.24	\$ 9.02	
Monitor/De Signos Vitales	1	\$ 20.00	\$ 3.20	\$ 23.20	
Monitor/De Signos Vitales	1	\$ 85.00	\$ 13.60	\$ 98.60	
Procesador/De Alimentos	1	\$ 50.00	\$ 8.00	\$ 58.00	
Máquina De Escribir/Manual	1	\$ 70.00	\$ 11.20	\$ 81.20	
Refrigerador/Para Laboratorio	1	\$ 140.00	\$ 22.40	\$ 162.40	
Bascula/Electrónica	1	\$ 41.88	\$ 6.70	\$ 48.58	
Maquina/Manual P-Dibujo De Tipografia	1	\$ 70.00	\$ 11.20	\$ 81.20	
Computadora/Microcomputadora	1	\$ 179.30	\$ 28.69	\$ 207.99	
Esfigmomanómetros/De Pared	1	\$ 25.27	\$ 4.04	\$ 29.31	
Esfigmomanómetros/De Pared	1	\$ 25.27	\$ 4.04	\$ 29.31	
Sistema De Corriente/Ininterrumpida	1	\$ 27.88	\$ 4.46	\$ 32.34	

Bascula/Electrónica	1	\$ 20.94	\$ 3.35	\$ 24.29	
Maquina De Escribir/Manual	1	\$ 70.00	\$ 11.20	\$ 81.20	
Refrigerador/Para Laboratorio	1	\$ 140.00	\$ 22.40	\$ 162.40	
Bascula/Electronica	1	\$ 20.94	\$ 3.35	\$ 24.29	
Maquina/Manual P-Dibujo De Tipografia	1	\$ 70.00	\$ 11.20	\$ 81.20	
Computadora/Microcomputadora	1	\$ 48.75	\$ 7.80	\$ 56.55	
Esfignomanómetros/De Pared	1	\$ 25.27	\$ 4.04	\$ 29.31	
Esfignomanómetros/De Pared	1	\$ 25.27	\$ 4.04	\$ 29.31	
Sistema De Corriente/Ininterrumpida	1	\$ 27.88	\$ 4.46	\$ 32.34	
Bascula/Electronica	1	\$ 20.94	\$ 3.35	\$ 24.29	
Clima De Ventana Marca Samsung De 12 Btu	1	\$ 55.99	\$ 8.96	\$ 64.95	
Refrigerador Marca Kelvinator	1	\$ 75.00	\$ 12.00	\$ 87.00	
Silla de oficina	1	\$ 3.75	\$ 0.60	\$ 4.35	
Silla de oficina	1	\$ 3.75	\$ 0.60	\$ 4.35	
Silla de oficina	1	\$ 3.75	\$ 0.60	\$ 4.35	
Silla de oficina	1	\$ 3.75	\$ 0.60	\$ 4.35	
Lampara De Chicote	1	\$ 3.60	\$ 0.58	\$ 4.17	
Lampara De Chicote	1	\$ 3.60	\$ 0.58	\$ 4.17	
Lampara De Chicote	1	\$ 3.60	\$ 0.58	\$ 4.17	
Regulador De Energia	1	\$ 3.60	\$ 0.58	\$ 4.18	
Regulador De Energia	1	\$ 3.60	\$ 0.58	\$ 4.18	
Maquina de escribir/manual	1	\$ 70.00	\$ 11.20	\$ 81.20	
Maquina de escribir/manual	1	\$ 70.00	\$ 11.20	\$ 81.20	
Maquina de escribir/manual	1	\$ 70.00	\$ 11.20	\$ 81.20	
Impresora/laser para computadora	1	\$ 5.25	\$ 0.84	\$ 6.09	
Bascula electronica	1	\$ 5.25	\$ 0.84	\$ 6.09	
Impresora/laser para computadora	1	\$ 5.25	\$ 0.84	\$ 6.09	
Banca/En Tabdem de 3 plazas	1	\$ 36.50	\$ 5.84	\$ 42.34	
Banca/En Tabdem de 3 plazas	1	\$ 36.50	\$ 5.84	\$ 42.34	
Banca/En Tabdem de 3 plazas	1	\$ 36.50	\$ 5.84	\$ 42.34	
Equipo De Rayos X/Para El Estudio Radiologico	1	\$ 3,658.84	\$ 585.41	\$ 4,244.25	
Esterilizador/De Vapor Autogenerado	1	\$ 542.30	\$ 86.77	\$ 629.07	
Mobiliario De Administración. Silla De Ruedas Con Descansapiés. Dimensiones Generales: Frente 45 Cm.	1	\$ 69.98	\$ 11.20	\$ 81.18	
Mobiliario De Administración. Silla De Ruedas Con Descansapiés. Dimensiones Generales: Frente 45 Cm- Profundidad 120 Cm- Altura 90 Cm.	1	\$ 69.98	\$ 11.20	\$ 81.18	
Kit Para Medicos	1	\$ 9.31	\$ 1.49	\$ 10.81	
Kit Para Medicos	1	\$ 9.81	\$ 1.57	\$ 11.39	
Impresora/Para Computadora	1	\$ 15.50	\$ 2.48	\$ 17.98	
	45	\$11,943.46	\$ 1,910.95	\$ 13,854.41	

## LOTE 2.- 63 LIBROS

Descripción Bien/Desecho	Unidad de Medida	Precio unitario sin IVA	IVA	Precio unitario con IVA	Deposito garantía 10% por el lote
Libro/De Consulta	1	\$ 15.22	\$ 2.44	\$ 17.66	\$ 455.38
Atlas/Medico	1	\$ 18.69	\$ 2.99	\$ 21.68	
Atlas/Medico	1	\$ 18.69	\$ 2.99	\$ 21.68	
Coleccion/De Libros	1	\$ 69.26	\$ 11.08	\$ 80.34	
Libro/De Consulta	1	\$ 15.22	\$ 2.44	\$ 17.66	
Coleccion/De Libros	1	\$ 69.28	\$ 11.08	\$ 80.36	
Libro/De Consulta	1	\$ 15.22	\$ 2.44	\$ 17.66	
Atlas/Medico	1	\$ 18.69	\$ 2.99	\$ 21.68	
Coleccion/De Libros	1	\$ 69.28	\$ 11.08	\$ 80.36	
Libro/De Consulta	1	\$ 15.22	\$ 2.44	\$ 17.66	
Libro/De Consulta	1	\$ 15.22	\$ 2.44	\$ 17.66	
Libro/De Consulta	1	\$ 15.22	\$ 2.44	\$ 17.66	
Coleccion/De Libros	1	\$ 69.26	\$ 11.08	\$ 80.34	
Libro/De Consulta	1	\$ 15.22	\$ 2.44	\$ 17.66	
Libro/De Consulta	1	\$ 15.22	\$ 2.44	\$ 17.66	
Libro/De Consulta	1	\$ 15.22	\$ 2.44	\$ 17.66	
Libro/De Consulta	1	\$ 15.22	\$ 2.44	\$ 17.66	
Libro/De Consulta	1	\$ 15.22	\$ 2.44	\$ 17.66	
Libro/De Consulta	1	\$ 15.22	\$ 2.44	\$ 17.66	
Libro/De Consulta	1	\$ 15.22	\$ 2.44	\$ 17.66	
Libro/De Consulta	1	\$ 15.22	\$ 2.44	\$ 17.66	
Coleccion/De Libros	1	\$ 15.22	\$ 2.44	\$ 17.66	
Libro/De Consulta	1	\$ 15.22	\$ 2.44	\$ 17.66	
Libro/De Consulta	1	\$ 15.22	\$ 2.44	\$ 17.66	
Coleccion/De Libros	1	\$ 69.26	\$ 11.08	\$ 80.34	
Coleccion/De Libros	1	\$ 69.26	\$ 11.08	\$ 80.34	
Libro/De Consulta	1	\$ 15.22	\$ 2.44	\$ 17.66	
Coleccion/De Libros	1	\$ 69.26	\$ 11.08	\$ 80.34	
Coleccion/De Libros	1	\$ 69.26	\$ 11.08	\$ 80.34	
Libro/De Consulta	1	\$ 15.22	\$ 2.44	\$ 17.66	
Libro/De Consulta	1	\$ 15.22	\$ 2.44	\$ 17.66	
Libro/De Consulta	1	\$ 15.22	\$ 2.44	\$ 17.66	
Coleccion/De Libros	1	\$ 69.26	\$ 11.08	\$ 80.34	
Libro/De Consulta	1	\$ 15.22	\$ 2.44	\$ 17.66	
Tecnica S/Consulta De	1	\$ 54.02	\$ 8.64	\$ 62.66	
Cirugia/Consulta De	1	\$ 422.40	\$ 67.58	\$ 489.98	
Cardiologia/Consulta De	1	\$ 54.02	\$ 8.64	\$ 62.66	
Medicina/Interna	1	\$ 119.48	\$ 19.12	\$ 138.60	
Atlas/De Anatomia	1	\$ 40.52	\$ 6.48	\$ 47.00	
Anatomia/Consulta De	1	\$ 40.52	\$ 6.48	\$ 47.00	
Cirugia/Consulta De	1	\$ 422.40	\$ 67.58	\$ 489.98	
Anestesia/De Consulta	1	\$ 422.40	\$ 67.58	\$ 489.98	
Tecnica S/Quirurgicas	1	\$ 422.40	\$ 67.58	\$ 489.98	
Libro/De Consulta	1	\$ 15.22	\$ 2.44	\$ 17.66	
Libro/De Consulta	1	\$ 15.22	\$ 2.44	\$ 17.66	
Endocrinologia/Consulta De	1	\$ 43.49	\$ 6.96	\$ 50.45	
Libro/De Consulta	1	\$ 15.22	\$ 2.44	\$ 17.66	
Tratado/De Consulta	1	\$ 15.22	\$ 2.44	\$ 17.66	
Medicina/Consulta De	1	\$ 134.80	\$ 21.57	\$ 156.37	
Atlas/Para Consulta	1	\$ 44.74	\$ 7.16	\$ 51.90	
Microbiologia/De Consulta	1	\$ 24.54	\$ 3.93	\$ 28.47	
Coleccion/De Libros	1	\$ 69.26	\$ 11.08	\$ 80.34	
Coleccion/De Libros	1	\$ 69.26	\$ 11.08	\$ 80.34	
Coleccion/De Libros	1	\$ 69.26	\$ 11.08	\$ 80.34	
Coleccion/De Libros	1	\$ 69.26	\$ 11.08	\$ 80.34	

Coleccion/De Libros	1	\$ 69.26	\$ 11.08	\$ 80.34	
Manual (S)/De Consulta	1	\$ 27.28	\$ 4.36	\$ 31.64	
Libro/De Consulta	1	\$ 15.22	\$ 2.44	\$ 17.66	
Libro/De Consulta	1	\$ 15.22	\$ 2.44	\$ 17.66	
Libro/De Consulta	1	\$ 15.22	\$ 2.44	\$ 17.66	
Libro/De Consulta	1	\$ 15.22	\$ 2.44	\$ 17.66	
Atlas/Para Consulta	1	\$ 44.74	\$ 7.16	\$ 51.90	
Tratado/De Consulta	1	\$ 71.52	\$ 11.44	\$ 82.96	
Libro/De Consulta	1	\$ 15.22	\$ 2.44	\$ 17.66	
Coleccion/De Libros	1	\$ 69.26	\$ 11.08	\$ 80.34	
	63	\$ 3,925.66	\$ 628.11	\$ 4,553.76	

<b>LOTE 3.- 54 BIENES POR PZA</b>					
<b>Descripción Bien/Desecho</b>	<b>Unidad de Medida</b>	<b>PRECIO UNITARIO SIN IVA</b>	<b>IVA</b>	<b>PRECIO UNITARIO CON IVA</b>	<b>DEPOSITO GARANTIA 10% POR EL LOTE</b>
Montacarga/Electrico	UNI	\$16,622.00	\$2,659.52	\$19,281.52	\$7,505.46
Montacarga/Electrico	UNI	\$16,622.00	\$2,659.52	\$19,281.52	
Patin/Hidraulico (Patin)	PZA	\$391.68	\$62.67	\$454.35	
Patin/Hidraulico (Patin)	PZA	\$391.68	\$62.67	\$454.35	
Patin/Hidraulico (Patin)	PZA	\$391.68	\$62.67	\$454.35	
Patin/Hidraulico (Patin)	PZA	\$391.68	\$62.67	\$454.35	
Patin/Hidraulico (Patin)	PZA	\$391.68	\$62.67	\$454.35	
Equipo De Rayos X/Para Ortopantomografia	PZA	\$379.50	\$60.72	\$440.22	
Mezcladora/Para Cocina Por Su Antigüedad De Vida Útil Es Incosteable Su Reparación	PZA	\$136.13	\$21.78	\$157.91	
Carro/Para Transporte De Alimentos Modelo Md6-6	PZA	\$140.49	\$22.48	\$162.97	
Carro/Para Transporte De Alimentos Modelo Md6-6	PZA	\$140.49	\$22.48	\$162.97	
Carro/Para Transporte De Charolas	PZA	\$140.49	\$22.48	\$162.97	
Carro/Para Transporte De Charolas- No Se Encuentra En Condiciones De Uso	PZA	\$140.49	\$22.48	\$162.97	
Hornos/Electrico	PZA	\$164.93	\$26.39	\$191.32	
Procesador/De Alimentos	PZA	\$143.19	\$22.91	\$166.10	
Refrigerador/Vertical	PZA	\$187.77	\$30.04	\$217.81	
Batidora/Electrica De Piso	PZA	\$455.36	\$72.86	\$528.22	
Cafetera/Electrica	PZA	\$46.48	\$7.44	\$53.92	
Despachadora/De Bebidas	PZA	\$451.94	\$72.31	\$524.24	
Estufon/A Base De Gas	PZA	\$379.50	\$60.72	\$440.22	
Equipo De Rayos X/Para El Estudio Radiologico	PZA	\$13,860.00	\$2,217.60	\$16,077.60	
Mesa/Para Exploracion Universal	PZA	\$673.79	\$107.81	\$781.60	
Mesa/De Exploracion Ginecologica	PZA	\$6,295.15	\$1,007.22	\$7,302.37	
Lampara/De Fibra Optica	PZA	\$78.54	\$12.57	\$91.11	
Bascula/Electronica	PZA	\$292.00	\$46.72	\$338.72	
Lampara/De Fibra Optica	PZA	\$58.91	\$9.42	\$68.33	
Lampara/De Fibra Optica	PZA	\$58.91	\$9.42	\$68.33	
Lampara/De Fibra Optica	PZA	\$58.91	\$9.42	\$68.33	
Lampara/De Fibra Optica	PZA	\$58.91	\$9.42	\$68.33	
Bascula Electronica	PZA	\$233.60	\$37.38	\$270.98	



Bascula Electronica	PZA	\$233.60	\$37.38	\$270.98	
Bascula Electronica	PZA	\$233.60	\$37.38	\$270.98	
Bascula Electronica	PZA	\$233.60	\$37.38	\$270.98	
Bascula Electronica	PZA	\$233.60	\$37.38	\$270.98	
Bascula Electronica	PZA	\$233.60	\$37.38	\$270.98	
Bascula Electronica	PZA	\$233.60	\$37.38	\$270.98	
Bascula Electronica	PZA	\$233.60	\$37.38	\$270.98	
Bascula Electronica	PZA	\$233.60	\$37.38	\$270.98	
Bascula Electronica	PZA	\$233.60	\$37.38	\$270.98	
Bascula Electronica	PZA	\$233.60	\$37.38	\$270.98	
Lampara De Examinación	PZA	\$292.00	\$46.72	\$338.72	
Lampara De Examinación	PZA	\$296.95	\$47.51	\$344.46	
Lampara De Examinación	PZA	\$296.95	\$47.51	\$344.46	
Lampara De Examinación	PZA	\$296.95	\$47.51	\$344.46	
Lampara De Examinación	PZA	\$296.95	\$47.51	\$344.46	
Impresora/Para Computadora	PZA	\$62.67	\$10.03	\$72.69	
Impresora/Laser Para Computacion	PZA	\$84.36	\$13.50	\$97.86	
Impresora/Laser Para Computacion	PZA	\$84.36	\$13.50	\$97.86	
Impresora/Laser Para Computacion	PZA	\$84.36	\$13.50	\$97.86	
Impresora/Laser Para Computacion	PZA	\$84.36	\$13.50	\$97.86	
Impresora/Laser Para Computacion	PZA	\$84.36	\$13.50	\$97.86	
Detector/De Pulso Fetal Portatil	PZA	\$123.50	\$19.76	\$143.26	
Mini Split De 1.5 Btu	PZA	\$313.47	\$50.15	\$363.62	
Mescladora De Audio Obsoleto	PZA	\$187.11	\$29.94	\$217.05	
	54	\$64,702.22	\$10,352.36	\$75,054.57	

**BIENES DE GENERACION CONTINUA (DESECHOS)**

LOS BIENES DE GENERACION CONTINUA SERÁN ENTREGADOS DEPENDIENDO DE LA UNIDAD EN QUE SEAN GENERADOS EN LOS DOMICILIOS DE CADA INMUEBLE MEDICO O ADMINISTRATIVO DEL INSTITUTO MEXICANO DEL SEGURO SOCIAL EN LA DELEGACIÓN ESTATAL EN TABASCO.

Concepto	Unidad de Medida	Cantidad estimada	Valor Unitario x Kg D.O.F. sin IVA	Valor total lote con IVA	Deposito garantía 10% por cada lote
<b>LOTE 4</b>					
Cartón	KGS	12240	\$ 2.30	\$32,656.32	\$ 3,265.63
<b>LOTE 5</b>					
Papel (Archivo)	KGS	5280	\$ 3.03	\$18,558.14	\$ 1,855.81
Papel (General)	KGS	3000	\$ 0.27	\$ 939.60	\$ 93.96
<b>LOTE 6</b>					
Trapo Limpio	KGS	800	\$ 7.03	\$ 6,523.84	\$ 652.38
<b>LOTE 7</b>					
Desecho Vehicular	KGS	10305	\$ 6.76	\$ 80,807.69	\$ 8,080.77
<b>LOTE 8</b>					
Llantas Completas	KGS	300	\$ 2.38	\$ 828.24	\$ 82.82
<b>LOTE 9</b>					
Mobiliario y Equipo Capitalizable	KGS	21536.2	\$ 1.09	\$ 27,230.37	\$ 2,723.04
Mobiliario y Equipo No Capitalizable	KGS	1249	\$ 1.09	\$ 1,579.24	\$ 157.92
Otros Kilo	KGS	2785	\$ 1.09	\$ 3,521.35	\$ 352.14

Los interesados podrán obtener las Bases de la Licitación, gratuitamente en las Oficina de Servicios Complementarios dependiente del Departamento de Conservación y Servicios Generales, sito en planta sótano del Conjunto Sandino, avenida César Sandino N° 102, colonia 1° de mayo, código postal 86190, en Villahermosa, Tabasco, en días hábiles y en horario de 09:00 a 14:00 horas, de lunes a viernes en el periodo comprendido del **15 al 20 de Noviembre de 2023**, estas bases también estarán disponibles en Internet en la siguiente dirección electrónica: <http://transparencia.imss.gob.mx/enajenaciones>

El Acto a la Junta de Aclaración a las Bases se realizará el día **22 de Noviembre de 2023** a las 12:00 horas, en las oficinas del Departamento de Conservación y Servicios Generales, ubicado en la planta sótano del Conjunto Sandino, sito en la avenida César Sandino N° 102, colonia 1° de mayo, en la ciudad de Villahermosa, Tabasco.

Será obligación de los interesados en participar en dicha Licitación, obtener la copia del Acta de la Junta de Aclaraciones, misma que será colocada en la página de Internet de la Convocante y formará parte de las Bases de la Licitación.

Los interesados podrán verificar los bienes de referencia en el lugar señalado como ubicación, en el periodo comprendido del **15 al 17 de Noviembre de 2023** dentro del horario de las 09:00 a las 14:00 horas, solo en días hábiles, previa autorización del Jefe del Departamento de Conservación y Servicios Generales, sito en Avenida César Sandino N° 102, colonia 1° de mayo en la ciudad de Villahermosa, Tabasco, en los demás inmuebles de la Delegación o bien del Director o Administrador de Unidad Médica o Administrativa.

El **registro de participantes e inscripción** se llevará a cabo en el Departamento de Conservación y Servicios Generales, sito en la planta sótano del Conjunto Sandino ubicado en la avenida César Sandino N° 102, colonia 1° de mayo en la ciudad de Villahermosa, Tabasco, el día 24 de Noviembre de 2023, en horario de 10:00 a 11:00 horas.

El **Acto de Presentación de Ofertas** se llevará a cabo el día **24 de Noviembre de 2023** a las 13:00 horas, dicho Acto se llevará a cabo en el Departamento de Conservación y Servicios Generales, sito en la planta sótano del Conjunto Sandino ubicado en la avenida César Sandino N° 102, colonia 1° de mayo en la ciudad de Villahermosa, Tabasco.

Siempre y cuando no se suscite alguna situación de fuerza mayor que implique el cambio de horario. En caso de declararse desierta la Licitación por los motivos citados en las Bases respectivas, se procederá a la subasta en el mismo evento, siendo postura legal en primera almoneda las dos terceras partes del valor mínimo para venta considerado para la Licitación y un 10% menos en segunda almoneda.

El **Acto de Fallo se llevara a cabo el día 27 de Noviembre de 2023 a las 14:00 hrs.** en el Departamento de Conservación y Servicios Generales, sito en la planta sótano del Conjunto Sandino ubicado en la avenida César Sandino N° 102, colonia 1° de mayo en la ciudad de Villahermosa, Tabasco, formulándose las Actas correspondientes que firmarán los participantes.

Los participantes deberán garantizar su oferta, en moneda nacional por un importe de 10% del precio mínimo fijado a los bienes, mediante cheque certificado o de caja expedido por una institución bancaria a favor del Instituto Mexicano del Seguro Social.

El o los licitante(s) adjudicado(es) deberá(n) cubrir al Instituto Mexicano del Seguro Social, al momento del retiro de los bienes adjudicados, los precios mínimos de venta más el Impuesto al Valor Agregado vigente.

El pago y retiro de los bienes debe llevarse a cabo dentro de los 5 (cinco) días hábiles posteriores a la fecha del Acto de Fallo en el lugar en que se ubican físicamente y por los propios medios del licitante adjudicado.

Villahermosa, Tabasco a 14 de noviembre de 2023

Titular de la Jefatura de Servicios Administrativos

**Lic. Isaac Ignacio Silva Cardenas**

Rúbrica.

**(R.- 544663)**

Auditoría Superior de la Federación

Cámara de Diputados

Unidad de Asuntos Jurídicos

Dirección General de Substanciación "A"

Expedientes No. DGSUB"A"/A.1/328/08/2023, DGSUB"A"/A.1/335/08/2023, DGSUB"A"/A.1/370/09/2023, DGSUB"A"/A.1/373/09/2023, DGSUB"A"/A.1/390/09/2023, DGSUB"A"/A.1/398/10/2023, DGSUB"A"/A.1/419/10/2023, DGSUB"A"/A.1/432/10/2023, DGSUB"A"/A.1/436/10/2023 Y DGSUB"A"/A.1/460/10/2023

**WILMA TORRES NARVÁEZ**, en el Procedimiento de Responsabilidad Administrativa **DGSUB"A"/A.1/328/08/2023**, **HUSA CONSTRUCCIONES Y EDIFICACIONES, S.A. DE C.V.**, en el Procedimiento de Responsabilidad Administrativa **DGSUB"A"/A.1/335/08/2023**, **COMERCIALIZADORA Y ABASTECEDORA DE BIENES Y PRODUCTOS PAOMARINA, S.A. DE C.V.**, en el procedimiento de Responsabilidad Administrativa **DGSUB"A"/A.1/370/09/2023**, **INTEGRADORA DE PRODUCTORES DEL ESTADO DE MÉXICO, S.A. DE C.V.**, en el Procedimiento de Responsabilidad Administrativa **DGSUB"A"/A.1/373/09/2023**, **KATHARINA FRIESEN GIESBRECHT**, en el Procedimiento de Responsabilidad Administrativa **DGSUB"A"/A.1/390/09/2023**, **EDUARDO PARRA SAAVEDRA** en el Procedimiento de Responsabilidad Administrativa **DGSUB"A"/A.1/398/10/2023**, **EDUARDO PARRA SAAVEDRA** en el Procedimiento de Responsabilidad Administrativa **DGSUB"A"/A.1/419/10/2023**, **MARÍA DE LOURDES ARTEAGA REYNA** en el Procedimiento de Responsabilidad Administrativa **DGSUB"A"/A.1/432/10/2023**, **MARÍA DE LOURDES ARTEAGA REYNA** en el Procedimiento de Responsabilidad Administrativa **DGSUB"A"/A.1/436/10/2023** y **MARÍA DE LOURDES ARTEAGA REYNA** en el Procedimiento de Responsabilidad Administrativa **DGSUB"A"/A.1/460/10/2023**; iniciados en su contra por la Dirección General de Substanciación "A" de la Auditoría Superior de la Federación, en los que se les señala como presuntos responsables, a la C. Wilma Torres Narváez, en su carácter de Directora de Administración y Finanzas de los Servicios de Salud de Yucatán, por la probable falta administrativa consistente en: **abuso de funciones**; a la persona moral Husa Construcciones y Edificaciones, S.A. de C.V., en su carácter de particular que prestó sus servicios al Instituto Tamaulipeco de Infraestructura Física Educativa con motivo de la obra pública a precios unitarios y tiempo determinado número ITIFE-FAMBCO16-AD-SOP-0085-2016-0155, por el probable acto de particular vinculado con falta administrativa grave consistente en: **uso indebido de recursos públicos**; a la persona moral Comercializadora y Abastecedora de Bienes y Productos Paomarina, S.A. de C.V., en su carácter de prestadora de servicios en términos del contrato número MSJBT-184-DOPIND-FISM-02/2016, de fecha diez de agosto de dos mil dieciséis, celebrado con el Municipio de San Juan Bautista Tuxtepec, Oaxaca, por el probable acto de particular vinculado con falta administrativa grave consistente en: **uso indebido de recursos públicos**; la persona moral Integradora de Productores del Estado de México, S.A. de C.V., en su carácter de particular que fue receptora de los recursos federales a través del subsidio otorgado como beneficiaria del Programa de Productividad y Competitividad Agroalimentaria, Componente Productividad Agroalimentaria, por el probable acto de particular vinculado con falta administrativa grave consistente en: **utilización de información falsa**; a la C. Katharina Friessen Giesbrecht, en su carácter de Receptora de los recursos federales a través del subsidio otorgado como beneficiaria del Programa de Fomento a la Agricultura: Componente Tecnificación del Riego, por la probable falta administrativa consistente en: **uso indebido de recursos públicos**; al C. Eduardo Parra Saavedra, en su carácter de Residente General de Carreteras Federales, adscrito a la Secretaría de Comunicaciones y Transportes, por la probable falta administrativa consistente en: **abuso de funciones**; al C. Eduardo Parra Saavedra, en su carácter de Residente General de Carreteras Federales, adscrito a la Secretaría de Comunicaciones y Transportes, por la probable falta administrativa consistente en: **abuso de funciones**; a la C. María De Lourdes Arteaga Reyna en su carácter de Subsecretaría de Egresos de la Secretaría de Finanzas del Gobierno del Estado de Tamaulipas, por la probable falta administrativa consistente en: **abuso de funciones**; a la C. María De Lourdes Arteaga Reyna en su carácter de Subsecretaría de Egresos de la Secretaría de Finanzas del Gobierno del Estado de Tamaulipas, por la probable falta administrativa consistente en: **abuso de funciones**; y a la C. María De Lourdes Arteaga Reyna en su carácter de Subsecretaría de Egresos de la Secretaría de Finanzas del Gobierno del Estado de Tamaulipas, por la probable falta administrativa consistente en: **abuso de funciones**; con fechas cinco, diecisiete, veinte, veintitrés, veinticinco y treinta de octubre de dos mil veintitrés, se dictaron los acuerdos mediante los cuales

se ordenó emplazarlos a dichos procedimientos por medio de edictos, por lo que con fundamento en lo dispuesto en el artículo 315 del Código Federal de Procedimientos Civiles de aplicación supletoria en términos del artículo 1 de la Ley Federal de Procedimiento Contencioso Administrativo, la cual a su vez es supletoria de la Ley General de Responsabilidades Administrativas en su diverso 118; se les cita para que comparezcan personalmente ante el suscrito Director de Substanciación "A.1", a la audiencia inicial en las fechas y horarios siguientes:

Presunto responsable	Procedimiento de Responsabilidad Administrativa	Fecha de audiencia	Hora
<b>WILMA TORRES NARVÁEZ</b>	<b>DGSUB"A"/A.1/328/08/2023</b>	<b>31 de enero de 2024</b>	9:00
<b>HUSA CONSTRUCCIONES Y EDIFICACIONES, S.A. DE C.V.</b>	<b>DGSUB"A"/A.1/335/08/2023</b>		9:30
<b>COMERCIALIZADORA Y ABASTECEDORA DE BIENES Y PRODUCTOS PAOMARINA, S.A. DE C.V.</b>	<b>DGSUB"A"/A.1/370/09/2023</b>		10:00
<b>INTEGRADORA DE PRODUCTORES DEL ESTADO DE MÉXICO, S.A. DE C.V.</b>	<b>DGSUB"A"/A.1/373/09/2023</b>		10:30
<b>KATHARINA FRIESSEN GIESBRECHT</b>	<b>DGSUB"A"/A.1/390/09/2023</b>		11:00
<b>EDUARDO PARRA SAAVEDRA</b>	<b>DGSUB"A"/A.1/398/10/2023</b>		11:30
<b>EDUARDO PARRA SAAVEDRA</b>	<b>DGSUB"A"/A.1/419/10/2023</b>		12:00
<b>MARÍA DE LOURDES ARTEAGA REYNA</b>	<b>DGSUB"A"/A.1/432/10/2023</b>		12:30
<b>MARÍA DE LOURDES ARTEAGA REYNA</b>	<b>DGSUB"A"/A.1/436/10/2023</b>		13:00
<b>MARÍA DE LOURDES ARTEAGA REYNA</b>	<b>DGSUB"A"/A.1/460/10/2023</b>		13:30

Las citadas audiencias se celebrarán en las oficinas que ocupa la Dirección General de Substanciación "A" de la Unidad de Asuntos Jurídicos de la Auditoría Superior de la Federación, ubicadas en el sexto piso del edificio "A" situado en Carretera Picacho Ajusco número 167, Colonia Ampliación Fuentes del Pedregal, C.P. 14110, Demarcación Territorial Tlalpan, Ciudad de México, para que rindan su declaración por escrito o verbalmente y ofrezcan las pruebas que estimen necesarias para su defensa; asimismo, se les informa el derecho que tienen de no declarar en contra de sí mismos ni declararse culpables, así como su derecho a defenderse personalmente o ser asistidos por un defensor perito en la materia y que de no contar con un defensor les será nombrado uno de oficio. Poniéndoseles a su disposición las copias certificadas del Informe de Presunta Responsabilidad Administrativa, del Acuerdo por el que se admite y de las constancias de los Expedientes de Presunta Responsabilidad Administrativa que nos ocupan, en días hábiles y dentro del horario comprendido de las 9:00 a las 15:00 y de las 16:30 a las 18:30. Asimismo, de conformidad con lo dispuesto en el artículo 305 del Código Federal de Procedimientos Civiles de aplicación supletoria a la materia, se les hace saber que en su audiencia inicial deben señalar domicilio para oír y recibir notificaciones en la Ciudad de México, sede de la Auditoría Superior de la Federación, apercibidos que de no hacerlo, las que se deban practicar posteriormente, inclusive las de carácter personal, se llevarán a cabo a través de rotulón que se fijará en los estrados de la Auditoría Superior de la Federación. Si, pasado el término referido anteriormente, no comparecen a la audiencia inicial, se seguirá el procedimiento, haciéndoseles las ulteriores notificaciones por rotulón, que también se fijará en los estrados de la Auditoría Superior de la Federación, y que contendrá, en síntesis, la determinación que ha de notificarse. Ciudad de México, a treinta de octubre de dos mil veintitrés. El Director de Substanciación "A.1", **Dr. Alfonso Javier Arredondo Huerta.-** Rúbrica.

(R.- 544615)

**Compañía Mexicana de Exploraciones, S.A. de C.V.**  
**Gerencia de Recursos Materiales**  
**Departamento de Administración de Bienes y Servicios**  
**LICITACIÓN PÚBLICA NACIONAL**  
**CONVOCATORIA 002/2023**

En cumplimiento a lo establecido en los Artículos 132 y 139 de la Ley General de Bienes Nacionales, numeral 232 y 5.7.2 del Acuerdo por el que se establecen las disposiciones en materia de Recursos Materiales y Servicios Generales y a los numerales vigésimo octavo y vigésimo noveno de las Bases Generales para el Registro, Afectación, Disposición Final y Baja de Bienes Muebles de COMESA vigentes, se convoca a personas físicas o morales que deseen participar en la Licitación Pública Nacional **No.CME-LPN-002/2023**, que tiene por objeto la venta de tres lotes de bienes muebles cuya descripción y características se especifican en el anexo No. 1 de esta Licitación Pública, de conformidad con lo siguiente:

Las Bases de esta Licitación se encuentran disponibles para consulta y venta del 14 al 28 de noviembre de 2023, en la página de internet de COMESA [www.comesa.mx](http://www.comesa.mx), el costo de dichas bases es de **\$2,000.00 (DOS MIL PESOS 00/100 M.N.)**, el cual deberá ser depositado a la cuenta **número 65504990332** a nombre de Compañía Mexicana de Exploraciones, S.A. de C.V., clabe interbancaria **número 014180655049903322**, del Banco Santander México, S.A. Una vez realizado el depósito deberán enviar vía correo electrónico a las direcciones [alopez@comesa.mx](mailto:alopez@comesa.mx) y [rhernandez@comesa.mx](mailto:rhernandez@comesa.mx), con atención a los CC. L.C. Anabell López Valdés y Remedio Hernández Magaña, la ficha del depósito en archivo digital PDF claramente legible y sus datos (Nombre, RFC, Dirección con Código Postal, e-mail y número telefónico), en horario de las 08:30 a las 13:30 horas, en días hábiles. Recibida esta información se les enviará por el mismo medio el recibo de ingreso con el sello de pago correspondiente, las bases y los anexos 1 y 2 de la Licitación.

Los Actos de Registro de los licitantes, de Presentación y Apertura de Ofertas y de Fallo correspondientes a esta Licitación se llevarán a cabo en la Sala de Juntas de COMESA, ubicada en Edificio Titano, de la Calle Laguna de Mayran No. 410, Colonia Anáhuac I Sección, Alcaldía Miguel Hidalgo, C.P. 11320, Ciudad de México. Los interesados podrán verificar los bienes para la presente Licitación en el domicilio señalado en el anexo No. 1, en las fechas y horarios que ahí se indican.

El retiro de los bienes adjudicados será por cuenta propia y exclusiva del licitante ganador, el cual se llevará a cabo dentro de los siete (7) días hábiles posteriores a la fecha del pago correspondiente, en un horario de 9:00 a las 16:00 horas de lunes a viernes.

Asimismo, los interesados en participar en esta Licitación Pública, deberán garantizar sus ofertas mediante un depósito de garantía constituido en moneda nacional, con cheque certificado o de caja de alguna institución bancaria autorizada para operar en el País; dicho documento deberá ser expedido por un importe igual o superior al 10% (diez por ciento) del valor de venta señalado en los lotes a participar, sin incluir el Impuesto al Valor Agregado y en dicho documento deberá aparecer el nombre completo de **Compañía Mexicana de Exploraciones, S.A. de C.V.**

No de lote o partida	Descripción	Valor Total Para Venta de los tres Lotes	Junta de Aclaraciones	Registro de Participantes	Apertura de Ofertas	Fallo
3 Lotes	<b>Bienes de Consumo Control SAP:</b> Lote de Tubos PVC Conduit Biodegradables, Lote de Cementante de Curado Rápido y Lote de Estacas de Madera de Pino	\$6,204,072.60	28/11/2023 11:00 horas	30/11/2023 De 09:00 a 09:30 horas	30/11/2023 10:30 horas	30/11/2023 12:00 horas

En su caso, se procederá a la subasta del lote cuya venta no se logre inmediatamente después de haber dado lectura a la última oferta y haberse declarado desierto, siendo postura legal en primera almoneda, las dos terceras partes del valor de venta considerado para la licitación y un 10% menos en segunda almoneda.

Ciudad de México, a 8 de noviembre de 2023.  
Gerente de Recursos Materiales  
**Mtra. María de Jesús Paniagua Soto**  
Rúbrica.

(R.- 544627)

**INDICE**  
**PODER EJECUTIVO**

**SECRETARIA DE GOBERNACION**

Convenio de Coordinación y Adhesión que celebran la Secretaría de Gobernación, a través de la Comisión Nacional para Prevenir y Erradicar la Violencia contra las Mujeres, el Estado de Yucatán y el Municipio de Tekax, que tiene por objeto el otorgamiento de subsidio para el Proyecto denominado C-2023-055, referente al Programa de Apoyo para Refugios Especializados para Mujeres Víctimas de Violencia de Género, sus Hijas e Hijos, para el ejercicio fiscal 2023. ....	2
Convenio de Coordinación y Adhesión que celebran la Secretaría de Gobernación, a través de la Comisión Nacional para Prevenir y Erradicar la Violencia contra las Mujeres, el Estado de Yucatán y el Municipio de Tekax, que tiene por objeto el otorgamiento de subsidio para el Proyecto denominado R-2023-080, referente al Programa de Apoyo para Refugios Especializados para Mujeres Víctimas de Violencia de Género, sus Hijas e Hijos, para el ejercicio fiscal 2023. ....	12
Extracto de la solicitud de registro de la agrupación denominada Iglesia Cristiana El Candelero de Oro en México, para constituirse en asociación religiosa. ....	22
Extracto de la solicitud de registro de la agrupación denominada Casa Libertad, para constituirse en asociación religiosa. ....	23
Extracto de la solicitud de registro de la entidad interna denominada Ministerio Jerusalén Casa de Oración Pachuca, para constituirse en asociación religiosa; derivada de Ministerio Internacional Jerusalén, A.R. ....	24

**SECRETARIA DE HACIENDA Y CREDITO PUBLICO**

Notificación mediante la cual se da a conocer el inicio del procedimiento administrativo para emitir la Declaratoria de Sujeción al Régimen de Dominio Público de la Federación, respecto de las fracciones de terreno del inmueble Federal que se señala, por encontrarse en el supuesto de lo establecido en el artículo 29 fracción IV, en relación con el artículo 6 fracción VI, ambos de la Ley General de Bienes Nacionales, con el Registro Federal Inmobiliario 5-7410-5. ....	25
Notificación mediante la cual se da a conocer el inicio del procedimiento administrativo para emitir la Declaratoria de Sujeción al Régimen de Dominio Público de la Federación, respecto de las fracciones de terreno del inmueble Federal que se señala, por encontrarse en el supuesto de lo establecido en el artículo 29 fracción IV, en relación con el artículo 6 fracción VI, ambos de la Ley General de Bienes Nacionales, con el Registro Federal Inmobiliario 12-19604-6. ....	27
Notificación mediante la cual se da a conocer el inicio del procedimiento administrativo para emitir la Declaratoria de Sujeción al Régimen de Dominio Público de la Federación, respecto de las fracciones de terreno del inmueble Federal que se señala, por encontrarse en el supuesto de lo establecido en el artículo 29 fracción IV, en relación con el artículo 6 fracción VI, ambos de la Ley General de Bienes Nacionales, con el Registro Federal Inmobiliario 23-5189-8. ....	29

**SECRETARIA DE INFRAESTRUCTURA, COMUNICACIONES Y TRANSPORTES**

Norma Oficial Mexicana NOM-086-SCT2-2023, Señalamiento y dispositivos para protección en zonas de obras viales. ....	32
--	----

**SECRETARIA DE LA FUNCION PUBLICA**

Circular por la que se comunica a las dependencias y entidades de la Administración Pública Federal, empresas productivas del Estado, así como a las entidades federativas, que deberán abstenerse de aceptar propuestas o celebrar contratos con la persona moral Espacios Opción, S.A. de C.V. ....	77
---	----

**SECRETARIA DE SALUD**

Convenio Específico en materia de transferencia de insumos y ministración de recursos presupuestarios federales para realizar acciones en materia de salud pública en las entidades federativas, que celebran la Secretaría de Salud y el Estado de Oaxaca. ....	78
--	----

**SECRETARIA DE DESARROLLO AGRARIO, TERRITORIAL Y URBANO**

Decreto por el que se expropia por causa de utilidad pública la superficie de 750,734.660 m <sup>2</sup> a favor de la Federación para la construcción de los Tramos 1, 2, 3, 6 y 7 del Proyecto Tren Maya, correspondiente a 90 inmuebles de propiedad privada, en los municipios y estados que se indican. ....	139
---	-----

**INSTITUTO MEXICANO DEL SEGURO SOCIAL**

Aviso por el cual se da a conocer el cambio de domicilio de la Oficina del Titular de la Jefatura de Servicios Jurídicos; la Oficina de Actas y Acuerdos; y el Departamento Consultivo con sus respectivas Oficinas, dependientes de la Jefatura de Servicios Jurídicos, conforme al organigrama institucional vigente, en el Instituto Mexicano del Seguro Social del Órgano de Operación Administrativa Desconcentrada Sur del Distrito Federal. ....	147
---	-----

**SERVICIOS DE SALUD DEL INSTITUTO MEXICANO DEL SEGURO SOCIAL PARA EL BIENESTAR (IMSS-BIENESTAR)**

Convenio de Coordinación en materia de transferencia de recursos presupuestarios federales con el carácter de subsidios para llevar a cabo acciones de infraestructura, en la modalidad de conservación y mantenimiento, con cargo a los recursos del Programa Presupuestario E001 Atención a la Salud de Personas sin Seguridad Social, para el ejercicio fiscal 2023, que celebran Servicios de Salud del Instituto Mexicano del Seguro Social para el Bienestar (IMSS-BIENESTAR) y el Estado de Tlaxcala. ....	148
---	-----

**PODER JUDICIAL****SUPREMA CORTE DE JUSTICIA DE LA NACION**

Sentencia dictada por la Segunda Sala de la Suprema Corte de Justicia de la Nación en la Controversia Constitucional 158/2021. ....	212
---	-----

**BANCO DE MEXICO**

Tipo de cambio para solventar obligaciones denominadas en moneda extranjera pagaderas en la República Mexicana. .... 242

Tasas de interés interbancarias de equilibrio. .... 242

Tasa de interés interbancaria de equilibrio de fondeo a un día hábil bancario. .... 242

**INSTITUTO FEDERAL DE TELECOMUNICACIONES**

Acuerdo mediante el cual el Pleno del Instituto Federal de Telecomunicaciones establece las Condiciones Técnicas Mínimas para la interconexión entre concesionarios que operen redes públicas de telecomunicaciones y determina las tarifas de interconexión resultado de la metodología para el cálculo de costos de interconexión que estarán vigentes del 1 de enero al 31 de diciembre de 2024. .... 243

**INSTITUTO NACIONAL ELECTORAL**

Acuerdo del Consejo General del Instituto Nacional Electoral por el que se aprueba la propuesta de la Institución de Educación Superior que realizará el monitoreo y análisis del contenido de las transmisiones en los programas de radio y televisión que difundan noticias durante las precampañas y campañas federales del Proceso Electoral Federal 2023-2024. .... 322

Dictamen Consolidado que presenta la Comisión de Fiscalización al Consejo General del Instituto Nacional Electoral respecto de la revisión de los informes de ingresos y gastos de precampaña presentados por los partidos políticos de las precandidaturas al cargo de senador de la LXV Legislatura, del Estado de Nayarit, correspondiente al Proceso Electoral Federal Extraordinario 2021. .... 348

Extracto de la Resolución del Consejo General del Instituto Nacional Electoral por el que se aprueba ejercer la facultad de asunción parcial para implementar el conteo rápido en las elecciones de gubernatura de los estados de Chiapas, Guanajuato, Jalisco, Morelos, Puebla, Tabasco, Veracruz y Yucatán, así como de la elección de Jefatura de Gobierno de la Ciudad de México durante los Procesos Electorales Locales 2023-2024. .... 355

**CONVOCATORIAS PARA CONCURSOS DE ADQUISICIONES, ARRENDAMIENTOS, OBRAS Y SERVICIOS DEL SECTOR PUBLICO**

Licitaciones Públicas Nacionales e Internacionales. .... 362

**AVISOS**

Judiciales y generales. .... 452

---

•

**DIARIO OFICIAL DE LA FEDERACIÓN**

ALEJANDRO LÓPEZ GONZÁLEZ, *Director General Adjunto*

Río Amazonas No. 62, Col. Cuauhtémoc, C.P. 06500, Ciudad de México, Secretaría de Gobernación

Tel. 55 5093-3200, donde podrá acceder a nuestro menú de servicios

Dirección electrónica: [www.dof.gob.mx](http://www.dof.gob.mx)